

2016년 산업기술혁신사업 관련 법령 및 규정

2016. 3



산업통상자원부
MINISTRY OF TRADE, INDUSTRY & ENERGY
MOTIE



한국산업기술평가관리원
Korea Evaluation Institute of Industrial Technology

Contents



I. 산업기술혁신사업 규정 체계	1
II. 산업기술혁신사업 공통 운영요령	5
III. 부속 요령	81
■ 기술료 징수 및 관리에 관한 통합요령	83
■ 산업기술혁신사업 사업비 산정, 관리 및 사용, 정산에 관한 요령 ..	113
■ 산업기술개발장비 통합관리요령	181
■ 산업기술혁신사업 보안관리요령	227
■ 산업기술혁신사업 연구윤리·진실성 확보 등에 관한 요령	257
IV. 지 침	273
■ 산업기술혁신사업 기술개발 평가관리지침	275
■ 산업기술혁신사업 기반조성 평가관리지침	331
V. 실시간통합연구비관리시스템(RCMS) 사용·관리 가이드라인 ..	385
VI. 법 령	415
■ 산업기술혁신 촉진법	417
■ 산업기술혁신 촉진법 시행령	453
■ 산업기술혁신 촉진법 시행규칙	497
■ 국가연구개발사업의 관리 등에 관한 규정	511

I. 산업기술혁신사업 규정 체계



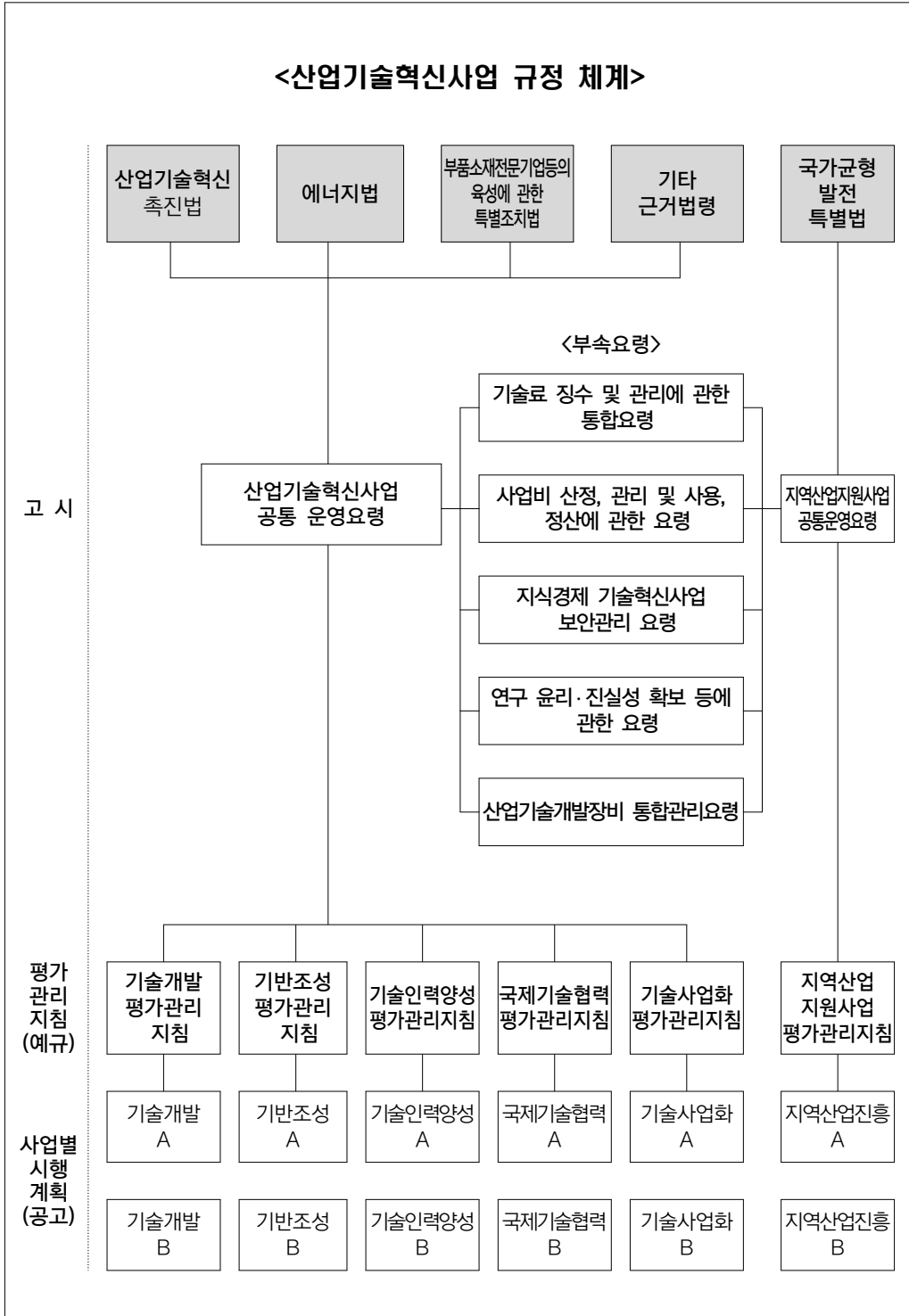

Ⅱ. 산업기술혁신사업 공통 운영요령





목 차

제1장 총칙

- 제1조 목적
- 제2조 용어의 정의
- 제3조 적용 범위

제2장 사업의 추진체계

- 제4조 전략기획단
- 제5조 사업별 심의위원회
- 제5조의2 산업 R&D 조정위원회
- 제6조 산업기술혁신평가단
- 제7조 평가위원회 등
- 제8조 중앙장비심의위원회
- 제9조 기술개발투자관리자
- 제10조 프로그램 디렉터
- 제11조 전담기관
- 제12조 장비전문기관
- 제13조 주관기관
- 제14조 참여기관
- 제15조 총괄책임자 및 참여기관 책임자

제3장 사업 수요의 발굴 및 시행계획 공고

- 제16조 산업기술분류체계
- 제17조 사업별 지원분야 발굴
- 제18조 과제기획
- 제19조 시행계획의 공고

제4장 사업의 신청 및 선정

- 제20조 사업의 신청
- 제21조 신규평가
- 제22조 수행기관의 선정 확정

제5장 사업비의 산정

- 제23조 사업비 계상
- 제24조 출연금의 지원기준
- 제25조 민간부담금

제6장 협약 체결 및 사업비의 관리·사용

- 제26조 협약의 체결
- 제26조의2 협약체결의 중지
- 제27조 협약의 변경
- 제28조 협약의 해약
- 제29조 출연금의 지급

- 제30조 사업비의 관리 및 사용

- 제31조 장비 통합관리 등

제7장 사업 결과의 평가 및 사업비 정산

- 제32조 평가의 유형 및 기본원칙
- 제32조의2 진도점검
- 제32조의3 연차평가
- 제32조의4 단계평가
- 제32조의5 특별평가
- 제32조의6 최종평가
- 제32조의7 평가 및 이의 절차
- 제33조 평가결과에 따른 조치
- 제34조 사업비 사용실적 보고 및 정산

제8장 사업의 사후관리 및 성과활용

- 제35조 성과물의 귀속 등
- 제36조 수행기관 교육
- 제37조 사업 결과의 공개 및 활용 촉진
- 제37조의2 실시계약의 체결
- 제38조 사업 정보의 관리
- 제39조 기술료의 징수 및 관리
- 제40조 사업 종료 후 활용 보고 및 평가
- 제40조의2 종합성과분석
- 제41조 사업 보안
- 제42조 연구윤리의 확보
- 제43조 비밀준수 및 청렴의무
- 제44조 문제과제에 대한 참여제한 및 환수 등

제9장 보칙

- 제45조 사업 평가·관리 운영예산
- 제46조 포상 등
- 제47조 부속요령의 제정·운용
- 제48조 평가관리지침의 제정·운용
- 제49조 적용 특례
- 제50조 위탁 업무 및 수탁자
- 제51조 재검토 기한

부 칙

별표/서식

- [별표 1] 산업기술분류표(제16조 관련)
- [별표 2] 문제과제에 대한 제재 및 환수 기준



산업통상자원부 고시 제2016 - 64호(2016. 3. 30.)

「산업기술혁신촉진법」 및 관련법령에 따른 산업기술 혁신사업을 효율적으로 추진하기 위하여 「산업기술 혁신사업 공통 운영요령」을 다음과 같이 개정하여 고시한다.

2016. 3. 30.

산업통상자원부 장관

제정 2008.12.29. 지식경제부고시 제2008-240호
 개정 2009. 8.24. 지식경제부고시 제2009-193호
 개정 2010. 4. 1. 지식경제부고시 제2010- 71호
 개정 2010. 5.26. 지식경제부고시 제2010-111호
 개정 2011. 6.10. 지식경제부고시 제2011- 96호
 개정 2011. 7. 5. 지식경제부고시 제2011-141호
 개정 2012. 3. 5. 지식경제부고시 제2012- 55호
 개정 2012. 7.12. 지식경제부고시 제2012-170호
 개정 2012.10.23. 지식경제부고시 제2012-252호
 개정 2013. 5.24. 산업통상자원부고시 제2013- 35호
 개정 2013. 7.15. 산업통상자원부고시 제2013- 77호
 개정 2014. 4.22. 산업통상자원부고시 제2014- 76호
 개정 2014.12.16. 산업통상자원부고시 제2014-247호
 개정 2015.12.21. 산업통상자원부고시 제2015-259호
 개정 2016. 3.30. 산업통상자원부고시 제2016- 64호

산업기술혁신사업 공통 운영요령

제1장 총칙

제1조(목적) 이 요령은 산업기술혁신촉진법(이하 “법”이라 한다) 및 동법 시행령(이하 “령”이라 한다)의 규정에 의한 산업기술혁신사업을 효율적으로 시행하기 위하여 필요한 세부사항을 정함을 목적으로 한다.



제2조(용어의 정의) ①이 요령에서 사용하는 용어의 정의는 다음과 같다.

1. “산업기술”이란 「산업발전법」 제2조에 따른 산업, 「광업법」 제3조제2호에 따른 광업, 「에너지법」 제2조제1호에 따른 에너지와 관련한 산업과 「신에너지 및 재생에너지 개발·이용·보급 촉진법」 제2조제1호 및 제2호에 따른 신에너지 및 재생에너지와 관련한 산업의 발전에 관련된 기술을 말한다.
- 1의2. “산업기술혁신사업”(이하 “사업”이라 한다)이라 함은 산업기술 분야의 기술 혁신을 촉진하기 위하여 정부 및 기술혁신주체 등이 참여하여 추진하는 사업으로 제3조 각 호에 해당하는 사업을 말한다.
2. “기술혁신주체”란 산업기술혁신을 수행하는 기업·대학 및 연구기관 등을 말한다.
3. “대학”이란 「고등교육법」 제2조에 따른 학교 및 다른 법률에 따라 설치된 대학을 말한다.
4. “연구기관”이란 국공립연구기관, 「특정연구기관육성법」의 적용을 받는 연구기관, 「정부출연연구기관 등의 설립·운영 및 육성에 관한 법률」에 따른 정부출연 연구기관, 「과학기술분야 정부출연연구기관 등의 설립·운영 및 육성에 관한 법률」 제2조제1호에 따른 과학기술분야 정부출연연구기관, 「법」 제42조에 따른 전문생산기술연구소 및 「민법」 또는 다른 법률에 따라 설립된 산업기술 분야의 법인인 연구기관을 말한다.
- 4의2 “의료기관”이라 함은 의료법 제3조에 따른 의료기관을 말한다. 단, 그 개설자가 의료법 제33조제2항제1호에 해당하는 경우는 제외한다.
5. “전담기관”이라 함은 산업통상자원부 장관(이하 “장관”이라 한다)이 사업에 대한 기획·평가·관리 등의 업무를 위탁하여 수행하게 하기 위하여 설립하거나 지정한 기관을 말한다.
6. “장비관리전문기관”(이하 “장비전문기관”이라 한다) 이라 함은 장관이 제17호의 산업기술개발장비의 효과적인 관리 및 활용 촉진을 위하여 법 제21조 제4항에 따라 지정한 기관을 말한다.
7. “주관기관”이라 함은 사업을 주관하여 수행하는 기관(기업 포함)을 말한다.
- 7의2. “총괄주관기관”이라 함은 수행과제가 총괄과제 및 세부과제로 구분되는 경우에 총괄과제의 관리를 수행하는 주관기관을 말한다.
- 7의3. “세부주관기관”이라 함은 수행과제가 총괄과제 및 세부과제로 구분되는 경우에 세부과제를 주도적으로 수행하는 주관기관을 말한다.



8. “참여기관”이라 함은 해당 사업에 참여하여 주관기관과 공동으로 사업을 수행하는 기관(기업 포함)을 말한다.
9. “참여기업”이라 함은 주관기관 또는 참여기관의 형태로 사업에 참여하는 기업을 말한다. 이때, 사업별 특성에 따라 사업의 결과를 실시하거나 활용하기 위해 사업비의 일부를 부담하고 사업에 참여할 수 있다.
- 9의2. “중소기업”이란 「중소기업기본법」 제2조제1항 및 제3항과 같은 법 시행령 제3조(중소기업 범위)에 따른 기업을 말한다.
- 9의3. “중견기업”이란 「중견기업 성장촉진 및 경쟁력 강화에 관한 특별법」 제2조 1호의 기업을 말한다.
- 9의4. “대기업”이란 「중소기업기본법」 제2조에 따른 중소기업 및 「중견기업 성장촉진 및 경쟁력 강화에 관한 특별법」 제2조제1호에 따른 중견기업이 아닌 기업을 말한다.
10. “수행기관”이라 함은 과제수행을 위하여 선정된 주관기관 및 참여기관을 말한다.
11. “수행과제”라 함은 사업의 목적을 달성하기 위하여 장관이 지정하거나 선정하는 과제를 말한다.
12. “총괄과제”라 함은 총괄주관기관이 사업의 총괄 목표 달성을 위해 세부과제를 관리하는 과제를 말한다.
- 12의2 “세부과제”라 함은 총괄과제의 하부단위로 구성되어 세부주관기관이 수행하는 개별과제를 말한다.
13. “총수행기간”이라 함은 사업 시작일로부터 사업 종료일까지의 과제 수행 전체 기간을 말한다.
- 13의2. “수행기간”이라 함은 연도별로 협약을 체결하는 과제는 협약기간을 말하고, 여러 해를 묶어서 협약을 체결하는 과제는 각 해당년도의 사업을 수행하기 위한 기간을 말한다.
14. “사업비”라 함은 사업을 수행하는데 소요되는 비용을 말하는 것으로, 출연금 및 민간부담금으로 구성되며, “총사업비”는 총수행기간 동안 소요되는 출연금과 민간부담금의 합계를 말한다.
15. “출연금”이라 함은 사업의 목적을 달성하기 위하여 예산이나 기금 등에서 수행기관에게 지급하는 소요경비를 말한다.
16. “민간부담금”이라 함은 사업비 중 출연금을 제외한 비용으로 수행기관 또는 지



방자치단체 등이 현금과 현물로 부담하는 비용을 말한다.

17. “산업기술개발장비”(이하 “장비”라 한다)라 함은 제3조의 사업을 통해 도입되는 비소모적 자산을 말한다. 다만, 사업수행의 성과물으로써 제작되는 시작품 및 클린룸(Clean room)과 같은 공간 개념의 시설은 제외한다.
18. “장비통합관리”라 함은 장비의 전략적 구축 및 활용 극대화를 위하여 장비전문 기관이 3천만원 이상(부가가치세를 포함한다. 이하 같다)의 구입비용이 소요되는 장비(모듈화된 장비는 실제 사용모듈 전체의 구입비용을 기준으로 한다. 이하 같다)에 대하여 기획부터 처분까지 전주기에 걸쳐 기획·평가·관리 등을 실시하는 것을 말한다.
19. “정책지정”이라 함은 정책적으로 필요하다고 판단하여 수행과제와 그 수행기관을 장관이 지정하여 선정하는 방식을 말한다.
20. “품목지정”이라 함은 장관이 품목을 지정하되 제시된 품목내에서 자유공모 방식으로 과제 및 수행기관을 선정하는 방식을 말한다.
21. “계속과제”라 함은 총 수행기간이 1년을 초과하는 과제 중 연차·단계평가 등을 통해 계속 수행하기로 확정된 과제를 말한다.
22. “문제과제”라 함은 평가 결과가 중단 또는 불성실수행인 과제, 규정 위반 또는 협약 위배 등의 사유에 해당하는 과제를 말한다.
23. “실시”라 함은 사업수행과정 또는 그 결과로 획득한 성과물을 사용(수행결과를 사용하여 생산하는 경우를 포함한다)·양도(기술이전을 포함한다)·대여 또는 수출하는 것을 말한다.
24. “기술료”라 함은 제3조 각 호 사업의 성과를 실시하는 권리(이하 “실시권”이라 한다)와 관련하여 실시권자가 국가, 전담기관 또는 사업수행결과의 소유권자에게 현금 또는 유가증권 등으로 지급하는 금액을 말한다.
25. “지식재산권”이라 함은 특허권, 실용신안권, 상표권, 디자인권, 저작권 및 기타 지식재산에 관하여 법률로 정한 권리 또는 법률상 보호되는 이익에 관계된 권리를 말한다.
26. “기술실시계약”이라 함은 사업수행결과를 소유한 자와 사업수행결과를 실시하고자 하는 자가 실시권의 내용, 기술료 및 기술료 납부방법 등에 관하여 체결하는 계약을 말한다.
27. “성과활용”이라 함은 사업 수행으로 발생하는 유·무형적 성과물을 실시하거나



- 활용하여 기술적·경제적 이익을 추구하는 행위를 말한다.
28. “연구부정행위”라 함은 과제의 제안, 수행, 결과의 보고 및 발표 등을 할 때에 다음 각호의 행위를 말한다.
- 가. 수행자 자신의 사업수행 자료 또는 결과 등을 위조 또는 변조하거나 부당한 논문저자 표시를 하는 경우
 - 나. 수행자 자신의 사업수행 자료 또는 결과 등에 사용하기 위하여 다른 사람의 자료 또는 결과 등을 표절하는 행위
 - 다. 그 밖에 부정한 방법으로 사업수행을 하는 행위
29. “산업기술R&D종합정보시스템”이라 함은 산업기술혁신사업 연구개발과제 관련 정보를 종합적으로 관리·활용하기 위하여 전담기관 또는 수행기관으로부터 연구개발과제 관련 정보를 수집하여, 정보공동활용 및 국가과학기술종합정보시스템에 정보제공을 목적으로 구축·운영되는 통합정보시스템을 말한다.
30. “실시간통합연구비관리시스템”이라 함은 사업비의 투명한 사용과 효율적 관리를 위하여 수행기관이 직접 계좌이체, 신용카드 등을 통하여 사업비를 집행, 정산할 수 있는 통합정보시스템을 말한다.
31. “산업기술개발장비 공동이용시스템” 또는 “e-Tube”란 장비의 기획, 도입심사, 구매, 등록, 이용, 관리, 처분 등 전주기를 통합 관리하기 위하여 장비전문기관이 구축·운영하는 시스템(이하 “e-Tube”라 한다)을 말한다.
32. “국가기술사업화종합정보망”이라 함은 「기술의 이전 및 사업화 촉진에 관한 법률」 제7조에 의한 기술이전 및 사업화 촉진을 위하여 운영되는 기술이전 및 기술사업화 정보 등에 관한 정보관리시스템을 말한다.
33. “비영리기관”이라 함은 제3호, 제4호 및 사업자등록번호의 법인 구분 코드가 ‘82’와 ‘83’인 경우를 원칙적으로 말하며, 설립근거 법률에 의거 영리 아닌 사업을 목적으로 설립되었음을 정관에 명기한 법인을 포함한다. 단, 「공공기관의 운영에 관한 법률」 제5조제3항제1호의 공기업의 경우는 영리기관으로 간주한다.
34. “성과활용기간”이라 함은 최종평가 후 일정 기간 동안 완료과제의 수행결과 활용현황, 파급효과 등에 대한 조사·분석 및 평가를 실시하는 기간을 말하며, 별도의 협약은 하지 않는다.
35. “사업기간”은 총수행기간에 성과활용기간을 합한 기간을 말한다. 단, 중단 등 과제 수행이 정상적으로 완료되지 못한 경우는 성과활용기간을 제외한다.



36. “기초연구단계”란 특수한 응용 또는 사업을 직접적 목표로 하지 아니하고, 현상 및 관찰 가능한 사실에 대한 새로운 지식을 얻기 위하여 수행하는 이론적 또는 실험적 연구단계를 말한다.
 37. “응용연구단계”란 기초연구단계에서 얻어진 지식을 이용하여 주로 실용적인 목적으로 새로운 과학적 지식을 얻기 위하여 수행하는 독창적인 연구단계를 말한다.
 38. “개발연구단계”란 기초연구단계, 응용연구단계 및 실제 경험에서 얻어진 지식을 이용하여 새로운 제품, 장치 및 서비스를 생산하거나 이미 생산되거나 설치된 것을 실질적으로 개선하기 위하여 수행하는 체계적 연구단계를 말한다.
 39. “그랜트형 과제”라 함은 창의적 연구를 촉진하기 위하여 개발 목표 및 수행에 관하여 연구자에게 자율성을 부여하는 소형과제로서, 구체적인 수행 절차 및 내용에 대해서는 별도로 정한다.
 40. “원천기술형”이라 함은 제품에 적용 가능한 독창적·창의적인 원천기술을 개발하는 과제의 유형을 말한다.
 41. “혁신제품형”이라 함은 산업원천기술을 접목한 제품을 개발하는 과제의 유형을 말한다.
 42. “사전지원제외”라 함은 제21조제2항의 신규평가를 위한 사전검토 단계에서 중복과제 여부, 참여제한 여부, 신청자격 등에 대한 검토시 결격 사유가 있어 평가대상에 포함되지 않는 경우를 말한다.
 43. “수입금”이라 함은 사업수행과정에서 발생한 수입 금액을 말한다.
 44. “수익금”이라 함은 사업수행과정에서 발생한 수입 중 관련 소요비용을 제외한 순수입 금액을 말한다.
- ②이 요령에서 사용하는 용어의 정의는 제1항에서 정하는 것 이외에는 법 및 「국가연구개발사업의 관리 등에 관한 규정」(이하 “국가공동관리규정”이라 한다)이 정하는 바에 의한다.

제3조(적용 범위) 이 요령을 적용하는 사업은 다음 각 호에 해당하는 사업을 말한다.

1. 「법」에 따른 산업기술개발사업, 산업기술기반조성사업, 국제산업기술협력사업, 산업기술인력의 활용 및 공급을 위한 사업, 산업기술진흥 및 사업화촉진기금 사업 등
2. 「민·군점용기술사업촉진법」, 「법」에 따른 에 따른 민·군점용기술사업



3. 「국가균형발전특별법」, 「법」에 따른 광역경제권선도산업육성, 광역경제권거점기
관지원사업 등
4. 「국가균형발전특별법」, 「산업발전법」, 「산업집적활성화 및 공장설립에 관한 법
률」, 「법」에 따른 지역특화산업육성사업 등
5. 「산업집적활성화 및 공장설립에 관한 법률」, 「법」에 따른 산업집적경쟁력강화사업
6. 「산업기술단지 지원에 관한 특례법」, 「법」에 따른 산업기술단지조성사업(테크노
파크사업)
7. 「전자거래기본법」, 「법」에 따른 전자상거래지원센터사업
8. 「소재·부품전문기업 등의 육성에 관한 특별조치법」, 「법」에 따른 부품·소재기술
개발사업 등
9. 「산업교육진흥 및 산학협력 촉진에 관한 법률」, 「근로자직업능력개발법」, 「국
가정보화기본법」, 「법」에 따른 산학협력확산사업
10. 「환경친화적 산업구조로의 전환 촉진에 관한 법률」 및 「에너지법」, 「법」에 따른
자원순환 및 산업에너지기술개발보급사업
11. 「기술의 이전 및 사업화 촉진에 관한 법률」, 「법」에 따른 기술이전·사업화촉진
사업 등
12. 「항공우주산업개발촉진법」, 「법」에 따른 항공우주부품기술개발사업
13. 「산업디자인진흥법」, 「법」에 따른 산업디자인기술개발사업
14. 「엔지니어링기술진흥법」, 「법」에 따른 엔지니어링기술진흥사업
15. 「전기사업법」, 「법」에 따른 전력산업 관련 기술개발사업
16. 「에너지법」, 「법」에 따른 에너지기술개발사업
17. 「방사성폐기물 관리법」, 「법」에 따른 방사성폐기물 관련 연구개발사업
18. 「신에너지 및 재생에너지 개발·이용·보급촉진법」, 「법」에 따른 신·재생에너지
기술개발사업
19. 그 밖에 장관이 산업, 에너지·자원, 정보통신 분야의 기술혁신을 촉진하기 위하
여 필요하다고 인정하는 사업

제2장 사업의 추진체계

제4조(전략기획단) ①장관은 한국산업기술평가관리원에 전략기획단을 두어 산업기
술혁신사업에 관한 다음 각 호의 사항을 지원하도록 한다.



1. 산업기술 R&D 정책 발굴
2. 산업기술 R&D 전략 수립 및 기획
3. 산업기술 R&D 투자 방향 및 산업별 R&D 포트폴리오 제시
4. 산업기술 R&D 예산 편성에 대한 방향 및 구조조정 방안 제시
5. 미래 먹거리 창출을 위한 선도형 대형 R&D 과제 발굴
6. 글로벌 선도 산학연과의 협력 추진
7. 전략기획투자협의회 운영 및 예산 지원
8. 기타 장관이 필요하다고 인정하는 사항

②장관은 다음 각 호의 사항을 심의·조정하기 위하여 민관협동체계인 전략기획투자협의회를 구성하여 운영할 수 있다.

1. 미래산업 성장동력 분야 및 핵심기술의 발굴
2. 산업기술혁신사업의 기본방향 및 효율적 운영방안에 관한 사항
3. 산업기술혁신사업의 종합 성과분석 및 구조조정에 관한 사항
4. 민·관 및 국제기술개발 협력방안에 관한 사항
5. 산업기술혁신사업의 기획·평가·관리 및 투자조정에 관한 사항

③기타 전략기획단의 구성과 운영 등에 관한 구체적인 사항은 장관이 별도로 정한다.

제5조(사업별 심의위원회) ①장관은 세부사업에 대한 기획·평가·관리·예산 조정에 관한 사항을 심의·조정하기 위해 사업별 심의위원회(이하 “심의위원회”라 한다)를 구성할 수 있다.

②심의위원회는 전략기획투자협의회 심의대상 외의 사업에 대하여 다음 각호의 사항을 심의·조정할 수 있다.

1. 해당 연도에 시행하는 세부사업의 시행계획 수립
2. 신규 지원대상 과제 및 사업자의 확정
3. 기타 사업별 기획·평가·관리·예산 조정에 관한 사항

③심의위원회는 산업통상자원부 담당관을 당연직 위원으로 하고, 관련분야 민간전문가를 위촉하여 구성·운영하되, 사업별 특성에 따라 달리 정할 수 있다.

④장관은 심의위원회에 상정되는 안건의 사전심의 등을 위하여 별도의 실무위원회를 구성·운영하게 할 수 있다.

⑤ 장관은 시급하게 사업을 추진할 필요가 있는 경우 심의위원회 개최를 생략할 수 있다.



제5조의2(산업 R&D 조정위원회) ①장관은 산업기술 R&D 사업간 중복 방지 및 연계 강화를 위하여 산업 R&D 조정위원회를 구성하여 다음 각 호의 사항을 심의·조정 할 수 있다.

1. R&BD 전략 및 신규과제 추진방향
2. 기타 R&D 사업간 연계 및 조정에 관한 사항

②산업 R&D 조정위원회는 산업통상자원부 실장을 위원장으로 하고 국과장급, MD, PD 등으로 위원을 구성하며 전략기획단이 운영할 수 있다.

제6조(산업기술혁신평가단) ①장관은 한국산업기술평가관리원으로 하여금 사업의 평가 및 관리 등의 업무에 전문가를 활용하기 위해 산·학·연 기술 및 경제·시장전문가, 인문·사회과학 등 해당분야의 전문가로 산업기술혁신평가단(이하 “평가단”이라 한다)을 구성하도록 하여야 한다.

②한국산업기술평가관리원은 “별표 1”의 산업기술분류표를 활용하여 평가단을 운영하고, 전담기관이 공동으로 활용 가능한 전산시스템을 갖추어야 한다.

③한국산업기술평가관리원은 한국에너지기술평가원, 한국산업기술진흥원과 평가위원 자격검토, 적격성 평가 및 평가이력 등을 공동 관리·활용하며, 그 외의 전담기관은 산업통상자원부의 승인하에 평가단을 공동 활용 할 수 있다.

④평가단 위원은 다음 각 호의 어느 하나의 해당하는 자 중에서 논문·특허·연구경력 등의 전문성을 추가 검토하여 본인의 신청이나 관계기관의 추천을 받아 모집. 다만, 자격기준을 충족하지 못한 경우라도 필요성이 인정되는 때에는 그 사유를 명시하여 위원으로 등록할 수 있다.

1. 산업계(기업, 업종별단체 및 민간협회 등 포함)
 - 가. 박사학위 소지자
 - 나. 석사(학사)학위 소지자로서 해당분야 5년(7년) 이상 경력자
 - 다. 부장급 또는 이에 상당한 직급 이상인 자
 - 라. 기술사 소지자
2. 학계
 - 가. 2년제 대학 이상에서 전임강사 이상의 교수
3. 연구계
 - 가. 박사학위 소지자
 - 나. 석사(학사)학위 소지자로서 해당분야 5년(7년) 이상 경력자



4. 공무원

가. 5급 또는 이에 상당하는 직급 이상의 공무원으로 해당분야의 전문성이 인정되는 자

5. 기타 위와 동등한 자격이 있다고 인정되는 자

⑤다음 각 호에 해당되는 위원은 평가단에서 제외할 수 있으며, 자격 상실 사유가 해소되는 경우 평가단에 재등록할 수 있다.

1. 사망, 이민, 퇴직, 본인 고사, 연락 두절, 기본 정보 미제공이나 미흡으로 활용이 불가능한 위원
2. 국가연구개발사업에 참여제한을 받고 있는 위원
3. 위원 등록을 신청할 때 허위사실을 기재한 위원
4. 이 요령에서 정한 의무사항을 이행하지 않은 위원
5. 불성실하거나 불공정하게 평가를 행한 사실이 있는 위원
6. 제7조제5항에 따른 회피를 이행하지 않은 위원
7. 기타 평가단 위원으로 활용하기에 적합하지 않다고 인정되는 위원

⑥한국산업기술평가관리원은 제1항부터 제5항까지와 관련하여 평가단 구성을 위한 전문가 검증 결과를 장관에게 보고한 후 전산시스템에 등록하여야 하며, 등록된 위원으로 하여금 2년 마다 논문, 특허, 업무경력 등의 정보를 갱신토록 하여야 한다.

⑦전담기관의 장은 평가단에 등록된 위원이 위원회 및 현장실태조사 등에 참여하는 때에는 예산의 범위 안에서 수당과 여비를 지급할 수 있다.

제7조(평가위원회 등) ①장관은 전담기관의 장으로 하여금 평가위원회 등을 구성하여 다음 각 호의 사항을 심의하게 할 수 있다.

1. 지원대상 분야 또는 지원대상 과제 도출
2. 신규과제 선정평가(이하 “신규평가”라 한다), 연차·단계평가, 특별평가, 최종수행결과 평가(이하 “최종평가”라 한다.) 및 성과활용평가 등
3. 문제 과제의 제재·환수에 관한 사항
4. 이의신청에 대한 심의에 관한 사항
5. 장관이 사업 또는 과제의 기획·평가·관리를 위해 평가위원회 심의가 필요하다고 인정한 사항

②전담기관의 장은 평가위원회 운영을 효율화하기 위해 별도의 작업반이나 실무위원회를 둘 수 있으며, 사업의 특성에 따라 필요한 경우 신규사업 투자적정성 및 기



존 사업과의 중복성 등을 검토하는 신규사업 기획평가위원회를 구성할 수 있다.

③전담기관의 장은 평가위원회 또는 별도의 위원회를 구성·운영하는 경우 제6조에 따른 평가단을 활용하여 평가위원을 확보하여야 한다. 이때 전담기관의 장은 평가의 전문성과 공정성을 유지하기 위해 다음 각 호에 해당하는 자를 평가위원회에서 배제하거나 제척하여야 한다.

1. 산업통상자원부 공무원 및 소관 전담기관 직원
2. 평가대상과제와 이해관계가 있는 다음의 어느 하나에 해당하는 자

가. 평가대상과제의 참여연구원

나. 상호 간 평가자 (“상호 간 평가자”란 신규 공고한 사업 중 동일 사업의 A과제와 B과제에 대한 평가가 진행될 경우, A과제의 총괄책임자 및 참여기관 책임자가 B과제에 대한 평가위원 a가 되는 것과 동시에 B과제의 총괄책임자 및 참여기관 책임자가 A과제의 평가위원 b가 될 경우의 a와 b를 말한다. 단, 어느 한쪽만이 상대방 평가위원으로 참석하는 일방 평가의 경우에는 제척 사유에 해당되지 않는다.)

3. 평가대상과제의 수행기관과 동일기관에 소속한 전문가
4. 제6조제5항에 해당하는 전문가
5. 그 밖에 평가의 공정성을 해할 염려가 있는 전문가

④심의·평가받는 기관은 심의·평가의 공정성을 기대하기 어려운 사정이 있는 경우 해당 평가위원에 대해 기피 신청을 할 수 있다. 이 경우 기피 대상 위원을 제외한 평가위원이 논의를 거쳐 기피 여부를 결정한다.

⑤평가위원은 다음 각 호에 해당하는 경우 스스로 그 심의·평가를 회피하여야 한다.

1. 제3항 각 호의 어느 하나에 해당하는 경우
2. 평가 대상 과제의 총괄책임자·참여기관책임자와 사제관계(최종 학위의 지도교수에 한함)이거나 「민법」 제777조에 따른 친족관계(8촌 이내의 혈족, 4촌 이내의 인척, 배우자)인 경우 및 계열사의 소속 직원인 경우

⑥제3항에도 불구하고 장관이 필요하다고 인정하는 경우에는 산업통상자원부 소속 공무원 및 제10조의 프로그램디렉터는 예외적으로 평가위원의 자격으로 평가위원회에 참여할 수 있다.

⑦전담기관의 장은 장관이 인정하는 경우에는 사업별 특성을 감안하여 해외전문가 등 평가단에 속하지 않는 전문가를 제1항 각 호에 따른 평가에 활용할 수 있으며,



사업비 점검 또는 정산을 위하여 현장실태조사시 위탁정산기관의 담당회계사를 활용 할 수 있다.

⑧평가위원회는 사업별로 정하는 바에 따라 발표평가, 서면평가, 현장방문평가, 토론평가 또는 이들을 혼합한 평가 방법, 합숙평가 방법으로 할 수 있다.

⑨전담기관의 장은 각종 평가에 대한 이의신청이 주관기관으로부터 접수될 경우에는 그 적정성을 검토하여 원안확정 통보 또는 재심의 평가위원회에 상정할 수 있다. 이때, 재심의 평가위원회에 상정하지 않기로 결정한 경우에는 이의 기각 및 원안 확정 통보를 하고, 재심의 평가위원회를 개최할 경우에 이의 신청자에게 기존 평가 위원에 대한 기피신청 기회를 부여하여야 한다.

⑩평가위원회는 이해관계, 불공정 논란 등 수행결과에 대한 평가가 곤란한 경우 1 회에 한하여 20일 이내에 평가를 다시 실시할 수 있다.

⑪장관은 보안과제로 분류되는 등 국가안보를 위하여 필요한 경우에는 평가절차에 관하여 제1항부터 10항까지를 적용하지 아니할 수 있다.

⑫전담기관의 장은 사업간 기술분류가 일치하는 과제들을 통합하여 평가 할 수 있다.

제8조(중앙장비심의위원회) ①장관은 장비전문기관의 장으로 하여금 중앙장비심의 위원회를 구성하여 다음 각 호의 사항을 심의하게 할 수 있다.

1. 부가가치세가 포함된 금액을 기준으로 3천만원 이상의 구입비용이 소요되는 장비(모듈화된 장비는 실제 사용모듈 전체의 구입비용을 기준으로 함) 도입의 타당성, 중복성, 활용성 등(단, 자체적으로 개발하고 설계하여 제작을 외주 발주하는 장비는 3천만원 이상일 경우라도 상정하지 않는다.)
2. 유희, 저활용 또는 불용 장비에 관한 사항
3. 장관이 장비통합관리를 위해 중앙장비심의위원회 심의가 필요하다고 인정한 사항

②중앙장비심의위원회의 운영 및 구성에 대해서는 별도 요령으로 정한다.

제9조(기술개발투자관리자) ①장관은 제4조에 의한 전략기획단의 원활한 업무수행 지원 등을 위해 기술개발투자관리자(Managing Director, 이하 “MD”라고 한다.)를 해당산업별로 위촉할 수 있다.

②MD의 자격과 선정에 관한 사항, MD를 지정하는 해당산업, 권한 및 의무, 보수 등에 관한 사항은 장관이 별도로 정한다.



제10조(프로그램 디렉터) ①장관은 전담기관의 장으로 하여금 사업 전과정의 상시 책임관리를 위하여 기술 분야별 프로그램 디렉터(Program Director, 이하 “PD”라고 한다)를 위촉하게 할 수 있다.

②PD의 자격과 선정에 관한 사항, PD를 지정하는 기술분야, PD의 권한 및 의무에 관한 사항은 장관이 별도로 정한다.

③전담기관의 장은 PD가 수행하는 업무를 지원하기 위해 전담기관 내 지원부서를 둘 수 있다.

제11조(전담기관) ①장관은 법령에 따라 추진하는 사업의 효율적 추진과 관리를 위하여 전담기관을 지정하여 다음 각 호에 해당하는 업무의 일부 또는 전부를 수행하게 할 수 있다.

1. 사업 계획수립 지원 및 관련 정책연구
2. 기술수요조사 및 조사결과의 종합분석
3. 기술예측조사, 기술수준조사, 기술경쟁력분석 등 사전조사
4. 기술청사진, 기술로드맵 수립, 특허, 표준화·인증·디자인 동향조사, 경제적 타당성 분석 및 수행과제 발굴
5. 신청계획서 검토·조정, 수행결과보고서 검토, 과제의 신규평가 및 수행결과의 평가 등 평가위원회의 운영에 관한 사항
6. 사업수행 실태점검, 사업비 지급 및 정산 등 사업의 수행관리에 관한 사항
7. 출연금의 환수 및 제재조치에 관한 사항
8. 사업의 성과분석, 성과의 관리·활용 및 사업화 촉진에 관한 사항
9. 기술료의 징수, 사용 및 관리에 관한 사항
10. 사업의 보안 및 연구윤리에 관한 사항
11. 사업 종합지원정보시스템 구축·운영에 관한 사항
12. 기타 사업의 기획·평가·관리 등에 관하여 장관이 필요하다고 인정한 사항

②전담기관의 장은 제1항에 따른 업무의 효율적 수행을 위하여 필요한 경우에는 이에 관한 연구를 직접 수행할 수 있으며, 수행기관 및 관계기관 등으로부터 의견 수렴, 자료요청 또는 현장조사를 하거나 특허, 표준 등 관련 분야의 전문가를 참여시킬 수 있다.

③장관은 효율적인 사업 추진을 위하여 필요한 경우 전담기관이 수행하는 업무의 일부를 별도의 기관이나 단체가 수행하도록 할 수 있다. 이 때 업무를 위탁받은 기



관이나 단체는 위탁받은 업무의 수행에 관하여 이 요령에 따른 전담기관으로 본다.
④전담기관의 장은 제1항 각 호의 업무를 효율적으로 수행하기 위해 이 요령에 저촉되지 않는 범위 안에서 장관의 승인을 받아 별도의 규정을 제정하여 운영할 수 있다.

제12조(장비전문기관) ①장관은 장비통합관리를 위하여 장비전문기관으로 하여금 다음 각 호에 해당하는 업무의 일부 또는 전부를 수행하게 할 수 있다.

1. 장비의 전략적 구축 및 활용 등에 필요한 정책연구
2. 장비 도입·활용결과 조사·분석 등 성과분석
3. 중앙장비심의위원회의 구성·운영에 관한 사항
4. 장비의 기획, 도입심의, 구매, 장비등록, 활용, 유지보수, 회수, 재배치 등 통합 관리에 관한 사항
5. e-Tube의 구축·운영에 관한 사항
6. 기타 장비통합관리를 위하여 장관이 필요하다고 인정한 사항

②장비전문기관의 장은 제1항에 따른 업무의 효율적 수행을 위하여 필요한 사항은 별도 요령으로 정하는 바에 의한다.

제13조(주관기관) ①해당 과제를 주도적으로 수행하는 주관기관 및 주관기관의 장은 다음 각 호의 권한과 책임을 갖는다.

1. 사업계획서 등 신청 서류 제출
2. 과제 협약체결 및 수행에 대한 종합적인 관리
- 2의1. 전담기관, 세부주관기관 및 참여기관간의 협약체결, 과제 수행에 대한 총괄 관리 및 종합적인 관리(총괄주관기관의 경우)
3. 민간부담을 의무화 하는 사업의 경우 주관기관이 부담하기로 한 사업비의 부담
4. 과제 수행에 필요한 참여인력, 시설의 확보 및 행정지원
5. 사업비의 관리 및 사업비 사용실적의 보고
6. 연차·단계보고서 및 최종보고서의 제출
- 6의3. 총괄주관기관에 연차·단계보고서 및 최종보고서 제출(세부주관기관의 경우)
7. 과제수행결과의 활용 및 성과활용현황보고서 등 제출
8. 기술료의 징수·사용·납부 및 그 실적의 보고
9. 국가연구개발사업의 조사·분석·평가자료 제출



10. 수행과제의 보안관리
11. 연구윤리 준수
12. 장비의 활용, 관리 및 관련자료의 제공
13. 과제의 부정행위 등 문제 발생 시 전담기관에 통보
14. 제2조제1항제34호에 의한 성과활용기간 내에 성과 전시회 및 완료과제 발표회 참가
15. 연구노트의 관리

②사업에 참여할 수 있는 주관기관의 자격은 「법」 제11조 제2항 및 같은 법 시행령 제11조, 이 요령 제2조제1항제3호, 제4호 및 제4의2호에 해당하는 기관을 원칙으로 한다. 다만, 장관은 사업의 목적을 효과적으로 달성하기 위해 사업별로 주관기관의 자격 및 형태 등을 시행계획 공고 할 때 별도로 정할 수 있다.

③주관기관의 장은 협약에서 정하는 바에 따라 하나의 과제를 다른 기관과 협동 또는 공동으로 수행할 수 있다.

④대기업이 주관기관으로 신청한 과제인 경우에는 참여기관이 포함되어야 한다.

⑤주관기관의 장은 수행기관의 부도·폐업, 총괄책임자 유고 등 기술개발사업의 추진체계상 중대한 변동사항이 발생하였을 경우 이를 즉시 전담기관에게 통보하여야 한다.

제14조(참여기관) ①참여기관 및 참여기관의 장은 다음 각 호의 권한과 책임을 갖는다.

1. 수행과제의 공동 참여 및 협력
2. 과제 협약체결 및 수행에 대한 관리
3. 민간부담을 의무화 하는 사업의 경우 참여기관이 부담하기로 한 사업비의 부담
4. 과제 수행에 필요한 참여인력, 시설의 확보 및 행정지원
5. 사업비의 관리 및 주관기관의 사업비 사용실적의 보고 협조
6. 주관기관의 연차·단계보고서 및 최종보고서 작성 지원
7. 과제수행결과의 활용 및 주관기관의 성과활용현황보고서 작성 등 협조
8. 기술료의 징수·사용·납부 및 그 실적의 보고
9. 주관기관의 국가연구개발사업의 조사·분석·평가자료 작성 협조
10. 수행과제의 보안관리
11. 연구윤리 준수
12. 장비의 활용, 관리 및 관련자료의 제공



13. 과제의 부정행위 등 문제 발생 시 전담기관에 통보

14. 연구노트의 관리

②사업에 참여할 수 있는 참여기관의 자격은 「법」 제11조 제2항 및 같은 법 시행령 제11조, 이 요령 제2조제1항제3호, 제4호 및 제4의2호에 해당하는 기관을 원칙으로 한다. 다만, 장관은 사업의 목적을 효과적으로 달성하기 위해 사업별로 주관기관의 자격 및 형태 등을 시행계획 공고 할 때 별도로 정할 수 있다.

제15조(총괄책임자 및 참여기관 책임자) ①해당 과제를 총괄하여 수행하는 책임자(이하 “총괄책임자”라 한다)는 다음 각 호의 자격을 모두 갖추어야 한다.

1. 주관기관에 소속된 자. 다만 관련 법령에 의거하여 원 소속 기관장이 겸임 또는 겸직을 허가한 경우와 산업기술연구조합육성법에 따른 산업기술연구조합이 주관기관인 경우 및 기업에 근무하는 정부출연연구기관의 기업지원연구직의 경우는 예외로 한다.

2. 해당 분야에 대한 경험과 능력을 갖춘 자

②총괄책임자는 다음 각 호의 권한과 책임을 갖는다.

1. 사업계획서의 작성
2. 사업비의 사용 발의, 관리 및 집행
3. 과제 수행과정의 조정 및 감독
4. 수행과제의 연차·단계 결과보고서 및 최종 결과보고서, 성과활용현황보고서의 작성 및 결과 보고
5. 과제수행결과의 실시 등 성과활용
6. 장비의 활용, 관리 및 관련자료의 제공
7. 성과전시회 및 완료과제 발표회 참가
8. 세부과제별 추진상황의 점검 및 조정(총괄주관책임자의 경우)
9. 종합적인 기술개발 조정 및 감독 등(총괄주관책임자의 경우)
10. 연구노트의 작성 및 관리에 관한 사항
11. 제6조에 따른 평가단 신청

③총괄책임자는 임의로 변경할 수 없으며, 다만 다음 각 호의 어느 하나에 해당하는 경우에는 전담기관의 승인을 얻어 변경하여야 한다. 이때, 국제산업기술협력을 목적으로 하는 사업의 경우에는 예외로 할 수 있다.

1. 총괄책임자가 외국에 체류하려는 경우 : 협약기간의 1/4 이상 또는 6개월 이상



- 을 계속하여 외국에 체류. 단, 두 기간 중 짧은 기간 적용
2. 주관기관의 장이 총괄책임자를 국내·외 기관에 파견(교육훈련, 출장, 연수 등을 포함한다)하려는 경우 : 협약기간의 1/4 이상 또는 6개월 이상을 파견. 단, 두 기간 중 짧은 기간 적용
 3. 그 밖에 총괄책임자가 6개월 이상 계속하여 해당 과제를 더 이상 수행하기 어려운 사유가 발생한 경우
 - ④신규평가, 연차평가, 단계평가, 최종평가지 사업계획 및 계획대비 실적에 대한 발표는 특별한 사정이 없는 한 총괄책임자가 발표하여야 한다.
 - ⑤참여기관 책임자에 대하여 제2항 및 제3항을 준용한다.

제3장 사업 수요의 발굴 및 시행계획 공고

제16조(산업기술분류체계) ①장관은 사업의 기획·평가·관리에 관한 업무를 효율적으로 추진하기 위해 산업기술분류체계를 수립하여 활용할 수 있다.

②산업기술 분류체계는 “별표 1”에 따른다.

제17조(사업별 지원분야 발굴) ①장관은 사업별 지원분야를 발굴하기 위하여 전담기관의 장 또는 해당분야 전문기관의 장에게 다음 각 호의 사항을 실시하게 할 수 있다.

1. 기술환경 변화에 따른 기술동향을 분석하고 전망하기 위한 기술예측조사
2. 국내·외 기술 분야별 기술수준조사 및 기술경쟁력분석
3. 중장기적으로 확보가 필요한 핵심기술을 도출하기 위한 기술청사진 및 기술로드맵의 수립
4. 지원 과제 발굴을 위한 수요조사
5. 기타 장관이 지원분야의 발굴을 위해 필요하다고 판단한 사항

②전담기관의 장 또는 해당분야 전문기관의 장은 제1항 각 호의 실시 결과를 장관에게 보고하여야 한다.

제18조(과제기획) ①장관은 사업을 추진하고자 하는 경우에는 그에 대한 기술적·경제적 타당성 등에 대한 과제기획을 실시하여야 한다. 다만 사업의 특성상 과제기획을 실시하기 부적합한 경우에는 이를 실시하지 아니할 수 있다.

②장관은 제1항에 따라 과제기획을 실시함에 있어서 국내외 기술 및 시장 동향, 특



허동향조사, 표준화·인증·디자인 동향조사(과제별 표준화·인증·디자인 연계 필요성 검토를 실시한 결과, 사업수행결과와 표준화·인증·디자인의 연계가 필요한 경우에만 해당한다) 및 경제적 타당성 분석을 실시하여야 한다.

③장관은 제1항 및 제2항의 과제기획을 효율적으로 실시하기 위하여 전담기관의 장 및 전략기획단장으로 하여금 과제기획에 관한 전반적인 사항을 운영하게 할 수 있다.

④전담기관의 장 및 전략기획단장은 민간의 의견을 과제기획에 반영하기 위해 과제기획의 과정이나 결과를 외부에 공개하는 등 필요한 조치를 할 수 있다.

⑤전담기관의 장은 중장기사업의 과제기획을 위해 기술분야별 PD를 둘 수 있으며, 이에 대한 사항은 별도로 정한다.

제19조(시행계획의 공고) ①장관은 매년 해당 연도 사업의 추진방향 및 사업별 지원 계획·추진일정 등을 포함하는 종합 시행계획을 수립하여 공고하여야 한다. 다만, 국가안보 및 사회·경제적인 파장이 우려되거나, 정책지정으로 추진하는 사업 및 그 밖에 사업특성에 따라 공고가 필요치 않다고 판단하는 경우에는 공고를 생략할 수 있다.

②장관은 제1항의 종합 시행계획에 따라 신규지원대상과제 공고 등을 위해 사업별 시행계획을 수립하여 공고하여야 하며, 사업별 시행계획에는 다음 각 호의 사항이 포함되어야 한다.

1. 사업목적, 지원대상분야, 사업비 지원 규모 및 기간
2. 사업 추진체계
3. 사업비 지원기준 및 기술료 징수 기준
4. 지원분야, 신청자격, 지원제외 처리기준
5. 평가 절차 및 기준(우대 및 감점기준 포함)
6. 근거법령 및 규정
7. 신청 방법 및 기한
8. 제출 서류 사항
9. 사업의 전담기관(전담기관 업무의 일부를 수행하는 기관이 있는 경우 이를 포함)
10. 과제의 보안등급(「산업기술혁신사업 보안관리요령」(이하 “보안관리요령”이라 한다) 제9조제1항에 따른 분류 기준 적용) 관련 사항
11. 국외 소재 기업·대학·연구소 또는 단체 등(이하 “국외기관”이라 한다)의 사업



참여 여부 등 사업별 특성에 관한 내용

12. 기타 사업계획서 심의 등을 위해 필요한 사항

③장관은 제2항에 따른 사업별 시행계획을 홈페이지(산업기술R&D종합정보시스템 등) 언론매체 등을 통해 30일 이상 공고하여야 한다. 다만, 산업기술정책상 시급히 추진할 필요가 있다고 인정되는 경우는 그러하지 아니한다.

제4장 사업의 신청 및 선정

제20조(사업의 신청) ①제3조에 따른 사업을 수행하고자 하는 자는 별도로 정한 서식에 따라 사업계획서 등을 작성하여 장관 또는 전담기관의 장이나 장관이 별도로 지정하는 기관의 장에게 신청하여야 한다.

②제1항에 따라 사업을 신청하는 해당 사업의 참여연구원은 참여율이 20% 이상이어야 하며 동시에 수행하는 국가연구개발사업 과제가 최대 5개 이내여야 하고, 이중 총괄책임자(세부주관책임자 포함)로서 동시에 수행하는 국가연구개발사업 과제는 최대 3개 이내여야 한다. 다만, 다음 각 호의 어느 하나에 해당하는 과제는 동시에 수행하는 과제로는 반영하지 않으나 참여연구원의 참여율 산정에는 포함한다.

1. 사업 신청 마감일로부터 4개월 이내에 종료되는 과제
2. 사전조사, 기획·평가연구 또는 시험·검사·분석에 관한 과제
3. 총괄-세부과제 형태의 사업에서 총괄과제(세부과제의 조정 및 관리를 목적으로 하는 과제만 해당)
4. 중소기업과 비영리기관의 공동기술개발 과제로서 장관과 미래창조과학부장관이 협의하여 그 금액 등을 별도로 정하는 사업
5. 장관과 미래창조과학부장관이 협의하여 별도로 정하는 금액 이하의 소규모 기술개발사업

③제1항에 따라 사업을 신청하는 수행기관 중 중소기업은 동시에 수행하는 산업통상자원부 소관 국가연구개발사업 과제가 최대 3개 이내여야 하고 중견기업은 최대 5개 이내여야 한다. 다만, 다음 각 호의 경우에는 동시에 수행하는 과제로 보지 않는다.

1. 제2항 각 호의 어느 하나에 해당 경우
2. 정부출연금을 받지 않으면서 참여하는 과제

④사업계획서에는 사업의 유형 및 추진 목적에 부합되는 사항이 명확히 제시되어야 하며, 사업별 특성에 따라 별도로 요구하는 사항을 포함하여야 한다.



제21조(신규평가) ①전담기관의 장은 제20조에 따라 신청된 사업계획서의 평가를 위하여 평가계획을 수립하여 장관에게 보고하여야 한다. 이 때 장관은 전담기관의 장으로 하여금 이를 수정·보완하게 할 수 있다.

②전담기관의 장은 사업계획서의 구비요건, 중복과제 여부, 참여제한 여부, 기타 신청자격 조건 등에 대한 사전검토를 실시하여 평가대상 여부를 결정하며, 필요한 경우에는 현장실태조사, 면담조사 등을 할 수 있다. 이때, 제20조에 따라 사업을 신청한 자는 자격조건의 사전검토 등을 위해 전담기관의 장이 요청하는 사항에 대해 협조하여야 한다

③전담기관의 장은 사업계획서의 평가를 위해 제6조의 평가단을 활용하여 평가위원회를 구성하고, 다음 각 호의 사항을 종합적으로 고려하여 제2항에 따라 평가대상으로 결정된 사업계획서에 대한 평가를 실시하여야 한다. 이 때, 장관이 사업별 목적을 달성하기 위하여 민간의 투자유치 심사 등 별도의 절차를 정한 경우에는 이를 거쳐야 한다.

1. 수행과제의 필요성, 목표, 내용 및 수행방법, 예상성과
2. 수행과제의 수행능력(총괄책임자 및 참여기관 책임자의 연구 능력 및 수행기관의 관리·지원능력, 연구윤리 수준 등 포함)
3. 수행과제의 추진방법·전략·체계 및 수행기관의 역할 분담
4. 과제 수행을 위한 시설 확보 정도 및 장비 구축 타당성
5. 사업비의 적정성 및 수행하는 기간의 타당성
6. 국가연구개발사업으로 추진하였거나 추진 중인 과제와의 중복성(사업의 효율적인 관리를 위하여 같은 과제를 복수의 주관기관이 수행하도록 하거나 유사한 과제를 수행할 필요가 있는 경우 및 계속 지원의 필요성이 인정되는 성실수행과제는 예외로 한다.
7. 사업 결과의 활용 가능성
8. 보안등급 분류의 타당성(「보안관리요령」제9조제1항에 따른 분류 기준 적용 적정성 검토)
9. 과제 수행에 따른 연구실 등의 안전조치 이행계획의 적정성
10. 공지된 기술 및 지식재산권 존재 유무. 단 아래 경우는 제외
 - 가. 기초연구단계
 - 나. 주관기관이 중소기업으로서 총수행기간이 1년 이내인 과제



다. 기반조성사업, 인력양성사업

- ④장관은 사업계획서를 검토하거나 평가할 때 사업별 우대기준을 별도로 정하여 우대 또는 불리하게 대우할 수 있다.
- ⑤전담기관의 장은 유사하거나 동일한 사업계획을 통합하거나 공동연구로 조직하여 사업계획서를 다시 제출하게 할 수 있다. 이때, 주관기관이나 총괄책임자가 일정한 기간 내에 사업계획서 등을 보완하지 않을 경우 지원 대상에서 제외할 수 있다.
- ⑥전담기관의 장은 국가연구개발사업 정책 반영 등 필요한 경우에 같은 과제를 복수의 주관기관이 수행하도록 선정할 수 있다.
- ⑦전담기관의 장은 평가위원 명단, 종합평가의견(평가위원별 평가점수 및 의견은 제외) 등을 포함한 평가결과를 주관기관의 장에게 통보하여야 한다.
- ⑧수행기관의 장이 통보받은 평가결과에 대해 선정방법 및 절차에 중대한 하자가 있다고 판단하여 이의가 있을 경우 주관기관의 장은 평가결과를 통보 받은 날부터 10일(마지막 날이 토요일 또는 「관공서의 공휴일에 관한 규정」에 따른 공휴일 및 대체공휴일, 「근로자의 날 제정에 관한 법」에 따른 근로자의 날인 경우에는 그 다음 날로 한다) 이내에 전담기관의 장에게 이의신청을 할 수 있다. 단 이의신청은 1회에 한하며 주관기관의 장은 수행기관의 장이 이의신청할 것을 요청하면 이에 응하여야 한다.
- ⑨전담기관의 장은 사업계획서 평가결과를 장관에게 보고하여야 한다.

제22조(수행기관의 선정 확정) ①장관은 제21조에 따른 사업계획서 평가결과, 예산 규모, 산업기술정책방향 등을 종합적으로 심의하여 수행기관을 최종 확정하여 전담기관의 장에게 통보하고, 전담기관의 장은 이를 주관기관의 장에게 통보한다.

②선정통보를 받은 주관기관의 장이 협약을 체결하기 전에 사업계획서를 변경하고자 할 경우에는 제27조를 준용하여 처리한다.

③장관은 협약을 체결하기 전에 제21조 제2항에 따른 결격사유 또는 제28조에 따른 협약 해약 사유가 있는 경우 해당과제의 선정을 취소할 수 있다.

④전담기관의 장은 선정 되지 않은 과제 또는 선정 통보 후 협약하지 않은 과제의 사업계획서와 신규평가 관련 서류들을 제1항의 통보일로부터 1년 동안 보관하되, 그 이후에는 폐기할 수 있다.



제5장 사업비의 산정

제23조(사업비 계상) ①사업비는 과제의 수행기관별로 계상하며, 사용 용도에 따라 직접비, 간접비로 구성한다.

②제1항의 사업비는 연차별로 구분하여 현금 또는 현물로 계상하되 세부적인 사항은 별도로 정하는 바에 따른다.

제24조(출연금의 지원기준) ①장관은 해당연도 협약시에 사업비의 전부 또는 일부를 출연금으로 지원할 수 있다.

②장관은 사업비의 일부를 출연금으로 지원할 경우 아래 표와 같이 수행기관 유형 및 과제 유형에 따라 출연금을 차등 지원할 수 있다.

수행기관 유형	과제 유형	
	원천기술형	혁신제품형
대기업	해당 수행기관 사업비의 50% 이하	해당 수행기관 사업비의 33% 이하
중견기업	해당 수행기관 사업비의 70% 이하	해당 수행기관 사업비의 50% 이하
중소기업	해당 수행기관 사업비의 75% 이하	해당 수행기관 사업비의 67% 이하
그 외	해당 수행기관 사업비의 100% 이하	해당 수행기관 사업비의 100% 이하

③제2항에도 불구하고 다음 각 호의 경우에는 제5조에 의한 심의위원회 심의 또는 제19조의 사업별 시행계획을 공고할 때 지원기준을 달리 정할 수 있으며, 정책적으로 중소·중견기업에 대한 지원을 강화하기 위해 필요한 경우에는 공고할 때 사업별 또는 과제별로 중소·중견기업에 대한 정부출연금 배분 기준을 달리 정할 수 있다.

1. 산업기술기반조성사업
2. 산업기술인력의 활용 및 공급을 위한 사업
3. 국제산업기술협력사업
4. 그 밖에 원천기술형 또는 혁신제품형으로 과제유형이 분류되지 않는 사업 또는 과제

④여러 개의 세부과제가 하나의 과제를 구성하는 경우, 세부과제 단위로 출연금 지원기준을 적용한다.



⑤총수행기간 중 정부의 정책, 예산 또는 평가위원회의 평가 결과 등에 따라 연차별 정부출연금은 변경될 수 있다.

제25조(민간부담금) ①민간부담금은 수행기관 또는 지방자치단체가 해당연도 협약시 현금이나 현물로 부담한다.

②민간부담금 중 현금(참여기업(사업특성에 따라 업종별 민간 협회 또는 단체를 포함할 수 있다)이 부담함을 원칙으로 한다. 다만, 사업별 특성에 따라 비영리기관이 사업비를 부담하는 것이 필요하다고 인정되는 과제의 경우에는 그러하지 아니한다.

③동일과제의 수행기관 간 거래는 현물로 부담하여야 한다.

④수행기관은 사업비의 일부를 출연금으로 지원 받을 경우 민간부담금 중 현금부담 비율은 아래표를 따른다. 다만, 제24조제3항 각 호의 사업은 제5조에 의한 심의위원회 심의 또는 제19조의 사업별 시행계획을 공고할 때 부담비율을 달리 정할 수 있다.

수행기관 유형	과제 유형	
	원천기술형	혁신제품형
대기업	해당 수행기관 민간부담금의 60% 이상	
중견기업	해당 수행기관 민간부담금의 50% 이상	
중소기업	해당 수행기관 민간부담금의 40% 이상	
그 외	필요시 부담	

⑤비영리기관이 현금을 부담하는 경우 또는 지방자치단체가 사업비의 일부를 부담하는 때에는 제24조에 따른 출연금 지원기준과 제1항에서 4항까지의 민간부담금의 부담기준을 다르게 정할 수 있다.

제6장 협약 체결 및 사업비의 관리·사용

제26조(협약의 체결) ①주관기관의 장은 제22조에 따라 선정통보를 받은 날로부터 1개월 이내에 장관 또는 전담기관의 장과 다음 각 호의 사항을 포함하여 별도로 정



하는 서식에 따라 협약을 체결하여야 한다. 다만 출연금의 지원 등과 관련하여 장관이 협약을 체결할 필요가 있는 경우에는 장관이 직접 협약을 체결한다.

1. 과제명, 협약 기간 및 성과활용기간
2. 총괄책임자 및 수행기관에 관한 사항
3. 사업비의 지급, 사용, 관리 및 정산에 관한 사항
4. 과제수행결과의 보고 및 평가에 관한 사항
5. 협약의 변경 및 해약에 관한 사항
6. 연구장비의 관리에 관한 사항
7. 기술료에 관한 사항
8. 성과물의 귀속·활용 및 이전에 관한 사항
9. 협약 위반시의 제재·환수에 관한 사항
10. 성과의 등록·기탁에 관한 사항
11. 연구윤리 준수 및 연구부정행위 방지에 관한 사항
12. 보안관리에 관한 사항
13. 사업계획서, 결과보고서, 성과 및 참여인력 등 사업 관련 정보의 수집·활용에 대한 동의에 관한 사항
14. 연구노트의 작성 및 관리에 관한 사항
15. 과제 수행에 따른 연구실 등의 안전조치 이행에 관한 사항
16. 그 밖에 사업수행을 위하여 필요하다고 인정하는 사항

②주관기관의 장은 제1항에 따라 협약을 체결하는 데 필요한 서류를 전담기관에 제출하여야 하며, 정당한 사유 없이 선정 통보일로부터 1개월 이내에 협약을 체결하지 않거나 필요한 서류를 제출하지 않는 경우 장관 또는 전담기관의 장은 해당과제의 선정을 취소할 수 있다. 다만, 국제 공동연구 과제의 경우에는 2개월 이내로 한다.

③참여기관이 있는 과제는 별도로 정한 서식에 따라 전담기관의 장, 주관기관의 장, 참여기관의 장이 일괄하여 또는 개별적으로 협약을 체결할 수 있다. 단, 국외기관이 협약 대상자일 경우 전담기관의 장은 해당 국가 및 사업별 특성을 반영하여 협약의 내용을 별도로 정할 수 있다.

④제1항에 따른 협약은 1년 이하의 단위로 체결(이하 “연차별 협약”이라 한다) 하는 것을 원칙으로 하되, 사업 또는 과제 특성에 따라 총 수행기간에 대해 일괄하여



체결(이하 “일괄 협약”이라 한다) 하거나, 총 수행기간을 2~4년 단위의 여러 개 단계로 구분하는 경우 각 단계별로 체결(이하 “단계별 협약”이라 한다)할 수 있으며, 장관이 필요하다고 인정한 때에는 연장하여 적용할 수 있다.

⑤부설연구소, 연구센터 등 법인격이 없어 독립적인 협약 주체가 될 수 없는 부속기관의 장이 협약을 체결하고자 할 때에는 소속기관의 장으로부터 해당과제의 수행과 관련된 권리와 의무를 위임받은 위임장을 제출하여야 한다.

⑥장관 또는 전담기관의 장은 제1항부터 제5항까지에 따른 협약을 「전자서명법」 제2조제1호에 따른 전자문서(같은 법 제2조제3호에 따른 공인전자서명이 있는 것에 해당하는 경우에 한정한다)로 체결할 수 있다.

⑦전담기관의 장은 협약 체결 전 제27조 제1항의 사유가 발생하는 경우 주관기관에게 사업계획의 변경을 요구할 수 있다.

⑧주관기관의 장이 협약 체결 전 사업계획의 일부를 변경하고자 하는 경우 제27조 제2항 및 제3항이 정한 바에 따른다. 이 경우 전담기관의 장은 평가위원회의 평가를 거쳐 과제 지원여부를 다시 결정할 수 있다.

⑨주관기관의 장은 제7항 및 제8항에 따라 사업계획이 변경된 경우, 변경된 내용으로 협약을 체결해야 한다.

⑩주관기관인 중소기업은 특허전문가를 활용하여 해당 과제의 특허대응전략을 최초협약 시점부터 2년 내에 수립하여야 한다.

제26조의2(협약체결의 중지) ①전담기관의 장은 다음 각 호의 하나에 해당하는 사유가 발생하는 경우 신규과제 또는 계속과제의 협약 체결을 중지할 수 있다.

1. 협약 체결 전 과제수행을 포기하는 경우
2. 평가결과를 사업계획서에 반영하지 않은 경우
3. 민간부담금중 수행기관이 부담해야 하는 현금을 입금하지 않는 경우
4. 협약기한 이내에 협약에 필요한 서류를 제출하지 않은 경우
5. 해당 과제의 신청자격 또는 수행자격에 결격이 있는 경우
6. 투자심사대상사업의 투자계약이 이행되지 않는 경우

②전담기관의 장은 협약 체결 통보일부터 2개월 이내에 중지사유가 해소되지 않거나 그 기간 이전이라도 해소가 불가능한 것으로 인정되는 경우에는 지원제외 또는 중단으로 처리한다.

③제2항에 따른 중단 사유가 제44조 제1항 각호의 하나에 해당하는 경우에는 참여



제한 또는 출연금 환수 조치를 취할 수 있다.

제27조(협약의 변경) ①전담기관의 장은 다음 각 호의 어느 하나에 해당하는 사유가 발생한 때에는 협약이 정하는 바에 따라 협약의 내용을 변경할 수 있다.

1. 장관이 협약의 내용을 변경하는 것이 필요하다고 요청한 경우
2. 주관기관의 장이 협약 내용의 변경을 요청한 경우
3. 일괄 협약 또는 단계별 협약을 체결한 과제의 경우 정부의 예산사정, 연차별 실적·계획서의 평가결과에 따라 협약의 변경이 필요한 경우
4. 수행기관이 과제의 참여를 포기하여 수행기관을 변경하여야 하는 경우

②주관기관의 장이 다음 각 호의 사항을 변경하고자 할 경우에는 즉시 전담기관의 장에게 서면으로 승인을 요청해야 하며, 협약변경을 위한 승인 요청은 해당연도 협약 종료 1개월 전까지만 가능하다(연차별 정산 대상 사업의 경우 사업비 이월은 해당연도 협약 종료일까지 신청 가능함). 다만, 정책지정과제 및 장관이 협약을 체결한 과제의 경우 제1호와 제2호는 장관의 승인을 거쳐야 한다.

1. 주관기관의 변경
2. 최종 목표의 변경
3. 제15조 제3항 및 제4항에 따른 총괄책임자 또는 참여기관책임자의 변경
4. 참여기관의 변경(추가, 수행포기 등 포함)
5. 부가가치세가 포함된 건당 단가금액이 3,000만원 이상인 장비 또는 연구시설을 원래 계획 없이 새로 집행하거나 원래 계획과 다른 장비 또는 연구시설로 변경 (원래 계획된 장비 또는 연구시설을 구입하지 않는 경우도 포함)
6. 수행기간 또는 협약기간 변경
7. 최초 협약한 사업비 대비 수행기관별 사업비 총액의 변경
8. 연차별 정산의 경우 사업비 이월
9. 사업비 관리계좌의 변경
10. 기반조성사업으로 구축된 장비를 당초 협약서에 명시된 전용공간 이외의 장소에 설치·운영 하고자 하는 경우
11. 학생인건비 통합관리기관이 학생인건비를 원래 계획보다 5% 이상 증액 또는 감액할 경우로서 그 변경금액이 200만원을 초과하는 경우 (여기서, “원래 계획”이라 함은 협약체결시 금액을 말하며, 변경승인을 받은 경우에는 승인된 금액을 말한다)



12. 육아부담으로 인한 시간선택제 여성 참여연구원의 현금인건비를 증액하고자 하는 경우

③주관기관의 장이 다음 각 호의 사항을 변경하고자 할 경우에는 즉시 전담기관의 장에게 서면으로 통보하여야 하며 협약의 변경은 해당연도 협약 종료 1개월 전까지만 가능하다. 다만, 사업관리시스템을 이용하는 수행기관은 위 시스템에 입력하는 것으로 변경 통지를 갈음할 수 있다.

1. 주관기관 및 참여기관의 주소(연락처), 대표자, 명칭의 변경
2. 참여연구원 및 참여율의 변경(학생인건비 통합관리기관의 학생연구원은 제외하며, 제20조제2항의 사항을 만족하여야 함)

3. 총수행기간 종료 후 사업기간 내의 총괄책임자 변경

4. 사업비요령 제6조제3항의 범위 이내에서의 영리기관의 간접비 증액

④제2항 및 제3항의 각호를 제외한 협약사항은 본 요령 및 관련 규정에 특별히 제한하지 않는 한 전담기관과 사전 협의를 거쳐 변경할 수 있다.

⑤제1항 및 제2항에 따른 협약의 변경은 장관 또는 전담기관의 장의 협약 변경 통보 또는 승인 통보시에, 제3항에 따른 협약의 변경은 전담기관에 대한 통보시에 그 효력이 발생한다. 또한, 전담기관의 장 및 수행기관의 장은 제1항제3호에 따른 전담기관의 평가결과 통보를 협약의 변경으로 간주한다.

⑥제5항 후단에 따른 협약 변경시에는 주관기관의 장은 변경사항을 반영한 결과를 차년도 사업비 지급요청 전까지 전담기관의 장에게 제출하여야 한다.

⑦전담기관의 장은 제3항제2호에 따라 변경된 참여연구원이 국가연구개발사업의 참여제한 기간 중인 사람일 경우에는 주관기관의 장에게 변경 취소 통보를 하여야 한다.

⑧주관기관의 장은 3,000만원 이상의 장비도입심의 신청 이후에 변경 또는 취소가 필요한 경우에는 최초 신청일부터 20일 이내에 장비전문기관에 변경 또는 취소 신청을 할 수 있다. 이때, 제2항 제5호에 의한 변경 승인이 필요한 경우에는 전담기관의 변경승인 공문을 첨부하여야 한다.

제28조(협약의 해약) ①장관 또는 전담기관의 장은 다음 각 호의 사유가 발생한 경우에는 협약을 해약할 수 있다. 다만, 제5호의 경우에는 주관기관의 장 또는 참여기관의 장과 사전에 협의하여야 한다.

1. 해당 과제에의 내용이 기 수행 되었거나 진행 중인 다른 과제와 중복되는 경우



2. 민간부담금의 미부담, 보고서 미제출 등 중대한 협약위반으로 사업의 계속 수행이 곤란하다고 판단되는 경우
 3. 사업비를 횡령·편취하거나 목적 외 용도로 유용한 경우
 4. 사업 수행이 지연되거나 정지상태가 되어 소기의 성과를 기대하기 곤란하거나 완수할 능력이 없다고 인정되는 경우
 5. 주관기관 또는 참여기관이 사업의 수행을 포기하고자 하는 경우
 6. 제32조의3부터 제32조의6에 의한 연차·단계·최종평가 결과 중단 또는 불성실 수행 평가를 받은 경우 그밖에 문제과제로 중단조치가 내려진 경우
 7. 주관기관 또는 참여기관 등에서 부도·법정관리·폐업 등 중대한 사유가 발생하여 사업의 계속수행이 불가능하거나 계속 수행할 필요가 없다고 인정되는 경우
 8. 사업계획서 또는 제출 서류가 허위로 확인된 경우
 9. 과제의 평가에 응하지 않는 경우
 10. 외부압력, 허위, 청탁 등 부정한 방법에 의해 과제 수행기관으로 선정되거나 사전지원제외 대상임이 확인된 경우
 11. 연구부정행위로 판단된 경우
 12. 기술기반의 구축을 목적으로 하는 시설, 장비 등을 임의로 처분한 경우
 13. 보안관리가 허술하여 중요 연구정보가 외부로 유출되어 과제수행을 계속하는 것이 불가능하다고 인정되는 경우
 14. 민간투자유치를 의무화하는 사업에서 투자계약이 변경·무효화·양도된 경우
 15. 제44조 제1항 각 호의 사유가 발생하는 경우
 16. 총괄책임자가 다른 연구개발과제 수행과정에서 제44조에 따라 사업비의 용도 외 사용 등의 사유로 참여제한이 확정된 경우
- ②전담기관의 장은 제1항 각 호의 사유가 발생한 때에는 사업비의 집행 중지, 현장 실태조사 등 적절한 조치를 취하여야 한다. 이때 전담기관의 장은 사안이 경미하다고 판단되는 경우에는 협약의 해약 대신 위반사항에 대한 시정 요구 등의 조치를 취할 수 있다.
- ③연차평가, 단계평가 또는 특별평가 결과가 ‘중단(성실, 불성실)’으로 확정된 과제는 평가결과의 확정 통보로써 협약 해약의 통지를 갈음한다.
- ④제1항에 따라 협약이 해약된 경우 또는 협약 종료 후 제1항의 사유가 발견된 경우, 장관 또는 그 권한을 위탁받은 전담기관의 장은 해당기관 또는 해당자에 대해



귀책 사유에 따라 제44조에 따른 제재 및 환수조치를 취할 수 있다.

제29조(출연금의 지급) ①장관 또는 전담기관의 장은 협약 체결 후 1개월 이내에 출연금을 일시 또는 분할하여 지급할 수 있다. 다만 사업의 특성에 따라 지급 시기를 달리 할 수 있다.

②수행기관이 민간부담금 중 현금을 부담하는 과제는 사업비 계좌로 현금이 입금된 후에 출연금을 지급한다. 단, 불가피한 사정으로 입금이 지연될 경우 전담기관의 승인을 통해 출연금을 우선 지급할 수 있다.

③수행기관이 이 요령에 따른 의무사항을 이행하지 않거나 수행기관의 채무불이행 등 재정적 위험이 발생한 경우에는 해당 사유가 해소될 때까지 출연금 지급을 중지할 수 있다.

④전담기관의 장은 미집행 출연금 및 그 이자를 분기별로 장관에게 보고하고 국고에 납입하여야 한다.

⑤장관은 예산의 효율적인 배분을 위해 필요한 경우 평가위원회의 평가결과 등을 반영하여 계속과제 등에 대하여 정부출연금을 조정하여 지원할 수 있다.

⑥그밖에 출연금의 지급에 관한 세부 사항은 「산업기술혁신사업 사업비 산정, 관리 및 사용, 정산에 관한 요령」(이하 “사업비요령”이라 한다)을 따른다.

제30조(사업비의 관리 및 사용) ①수행기관의 장은 사업비를 다른 용도의 자금과 분리하여 별도의 통장 및 계정에 관리하여야 한다.

②제1항에도 불구하고 국가연구개발사업 과제를 10개 이상 수행하는 비영리 연구기관은 하나의 통장을 사용할 수 있으나, 각 과제별로 계정을 두어 관리하여야 한다.

③수행기관의 장은 선량한 관리자의 주의를 다하여 사업비를 관리하고 사용하여야 하며, 자세한 사항은 사업비요령을 따른다.

④장관은 전담기관의 장으로 하여금 수행기관의 사업비 집행을 관리할 수 있는 전산시스템을 구축·운영하도록 할 수 있으며, 한국산업기술평가관리원을 실시간통합연구비관리시스템 운영기관으로 지정하여 다음 각 호에 해당하는 업무의 전부 또는 일부를 수행하게 할 수 있다.

1. 실시간통합연구비관리시스템 구축·운영
2. 실시간통합연구비관리시스템을 적용받는 사업에 관한 사업비의 집행 및 정산 등 관리업무



3. 수행기관별 집행내역 및 모니터링 결과의 통계·분석업무
4. 기타 사업비 통합관리를 위하여 장관이 필요하다고 인정한 사항

제31조(장비 통합관리 등) ①수행기관은 3천만원 이상의 장비를 도입하고자 하는 경우 중앙장비심의위원회의 심의를 거쳐야 한다.

②제1항의 심의를 거친 장비는 원칙적으로 e-Tube의 전자입찰시스템을 통해 구매하여야 하고, 유휴·불용으로 판단되는 경우 e-Tube를 통해 처분신청을 하여야 한다.

③수행기관은 제2항의 절차를 통해 구매한 장비를 포함하여 1천만원 이상의 모든 구매 장비에 관한 정보를 e-Tube에 등록 하여야 한다.

④공동활용을 목적으로 도입한 장비가 유휴·불용 등 상태에 이른 경우, 장관은 장비전문기관의 장으로 하여금 장비의 회수·재배치 등의 관리를 수행하도록 할 수 있다.

⑤수행기관의 장 또는 유휴·불용장비를 양수한 기관은 공동활용을 목적으로 도입한 장비의 활용실적보고서를 제5항의 별도 요령으로 정하는 바에 따라 장비전문기관의 장에게 제출하여야 한다.

⑥그밖에 장비의 도입심의, 구매, 관리, 처분 및 이관 등에 대한 세부 사항은 별도의 요령으로 정한다.

제7장 사업 결과의 평가 및 사업비 정산

제32조(평가의 유형 및 기본원칙) ①수행 사업의 평가를 위한 평가의 유형은 다음과 같다.

1. 연차평가
2. 단계평가
3. 최종평가
4. 특별평가

②전담기관의 장은 제1항에 따른 평가를 시행한 결과 제44조 제1항에서 정한 사유가 있는 경우, 참여제한 및 정부출연금 환수 등의 조치를 할 수 있다.

③주관기관의 장은 평가결과에 대하여 서면으로 이의신청을 할 수 있으며, 전담기관의 장은 이의신청에 대한 평가를 실시할 수 있다.

④평가대상 과제에의 규모 등 사업별 특성에 따라 절대평가, 상대평가 또는 이들을



혼합한 혼합평가의 방법으로 할 수 있으며, 평가결과에 따라 예산을 차등 지원하거나 하위 등급 과제의 경우 중단조치를 취할 수 있다. 이때, 등급 및 중단비율 등의 세부기준 및 절차는 평가계획을 수립 할 때 별도로 정할 수 있다.

⑤수행기관의 장은 과제를 수행하면서 국가공동관리규정 제29조제1항에 따른 「연구노트지침」에 따라 연구노트를 작성·관리하여야 하며, 전담기관의 현장실태조사 시 제시하여야 한다. 이때, 기술개발사업 이외 사업의 경우 교육일지·장비일지 등 사업별 특성을 반영한 방식으로 같음할 수 있다.

⑥전담기관의 장이 제32조의2부터 제32조의6에 따른 사업수행 결과 및 문제과제를 심의하기 위해 제7조에 따른 평가위원회를 개최하고자 하는 때에는 해당 과제의 수행기관 신규평가위원회에 참석한 위원 1명 이상을 포함하는 것을 원칙으로 하며, 필요한 경우에는 해외전문가를 활용하는 등 전문성·객관성·공정성을 유지하도록 하여야 한다.

⑦장관은 제1항에 따른 평가를 위해 필요한 세부사항을 과제별, 사업별 특성을 고려하여 별도로 정할 수 있다.

제32조의2(진도점검) ①주관기관의 장은 사업계획서에 표시된 진도점검 시점 또는 전담기관의 요청이 있을 경우에는 별도 서식에 의한 진도실적보고서를 제출하여야 한다. 이때 외부환경 변화 등에 의한 목표 변경 등이 필요하다고 판단되는 경우에는 목표 변경 등을 위한 관련 자료를 함께 제출할 수 있다.

②전담기관의 장은 제1항에 따른 보고서를 제출 받아 면담조사 또는 현장실태조사 등의 방법으로 과제의 진도점검을 실시 할 수 있으며, 그 결과를 연차평가 또는 단계평가에 반영할 수 있다.

③전담기관의 장은 제2항에 따른 점검 결과에 따라 필요한 경우 특별평가를 실시 하여 과제의 중단 여부 등을 결정 할 수 있다.

제32조의3(연차평가) ①주관기관의 장은 해당연도 과제 종료일 1개월 전까지 별도 서식에 의한 연차보고서 및 자체보안관리진단표를 전담기관의 장에게 제출하여야 한다. 이때 연차별 협약 과제에 대해서는 차년도 사업계획서를 별도로 작성하여 제출하여야 한다.

②전담기관의 장은 제1항에 따른 보고서를 점검하거나 현장실태조사 또는 평가위원회 평가 등을 거쳐 “계속”, “중단(성실, 불성실)”, “조기종료(혁신성과, 보통, 성실



- 수행)”로 판정한다. 이때, 조기종료(성실수행)는 1차년도 평가에는 적용하지 않는다.
- ③중단(성실) 판정은 수행기관에 대하여 해당 과제에 관한 참여제한 또는 정부출연금 환수 사유가 없는 경우만 적용한다.
- ④“중단(성실)” 또는 “중단(불성실)”으로 판정된 과제는 평가결과의 통보로써 제28조에 따라 협약이 해약된 것으로 본다.
- ⑤전담기관의 장은 사업별 특성을 고려하여 평가등급 및 평가절차를 달리 정할 수 있다.

제32조의4(단계평가) ①주관기관의 장은 단계 협약 종료일 1개월 전까지 별도 서식에 의한 해당 단계보고서 및 다음 단계 계획서, 자체보안관리진단표를 함께 전담기관의 장에게 제출하여야 한다.

②전담기관의 장은 제1항에 따른 단계보고서 및 다음단계 사업계획서 등에 대하여 현장실태조사 및 평가위원회 평가 등을 거쳐 “계속”, “중단(성실, 불성실)”, “조기종료(혁신성과, 보통, 성실수행)”로 판정한다.

③전담기관의 장은 단계평가를 실시함에 있어 해당 과제의 국내·외 특허동향, 기술동향 및 표준화·디자인 동향(표준화 또는 디자인 연계가 필요한 경우에 한한다), 사업화 가능성 등을 조사하여 그 단계의 평가에 반영할 수 있다.

제32조의5(특별평가) ①전담기관의 장은 과제 수행 도중이라도 수행기관의 갑작스러운 경영악화, 수행 지연, 제28조의 협약 해약 사유가 발생하였거나 발생할 것으로 의심되는 사유가 발견되는 경우 등에는 과제 중단 여부 또는 기타 조치를 취하기 위한 특별평가를 실시할 수 있다.

②전담기관의 장은 과제가 종료 된 후라도 종전 과제 평가 과정에서 발견되지 아니한 사업비의 횡령, 편취 및 유용, 연구부정행위, 기타 제28조의 협약 해약 사유가 의심되는 경우에는 특별평가를 실시할 수 있다.

③전담기관의 장은 평가 종료시까지 필요한 경우에는 사업비 사용정지 등 필요한 임시 조치를 취할 수 있으며, 그밖에 특별평가 절차 및 기준에 관하여는 제32조의3 제2항부터 제5항, 제32조의6 제3항부터 제4항을 준용한다.

제32조의6(최종평가) ①주관기관의 장은 과제가 종료된 때에는 과제 종료일로부터 45일 이내에 별도 서식에 의한 최종보고서(전자 파일을 포함한다)와 자체보안관리진단표를 함께 전담기관의 장에게 제출하여야 한다.



- ②전담기관의 장은 최종보고서를 제출 받을 경우에 과제의 성격에 따라 국·공립기관, 정부출연·보조기관 또는 전담기관의 장이 인정하는 기관의 시험성적서를 첨부하게 할 수 있다.
- ③전담기관의 장은 제1항에 따른 최종보고서에 대하여 현장실태조사 또는 평가위원회 평가 등을 거쳐 “혁신성과”, “보통”, “성실수행”, “불성실수행”으로 판정한다.
- ④전담기관의 장은 사업별 특성을 고려하여 평가등급 및 평가절차를 달리 정할 수 있다.
- ⑤전담기관의 장은 제4항과 관련하여 필요시 성과제고를 위해 기술성 평가와 사업화 평가로 분리하여 실시 할 수 있다.

제32조의7(평가 및 이의 절차) ①전담기관의 장은 제32조의3부터 제32조의6에 따른 평가위원회 평가결과를 주관기관의 장에게 통보하여야 한다. 단, 제32조의5의 특별평가의 경우 그러하지 않을 수 있다.

- ②제32조의3부터 제32조의6에 따른 평가를 실시하기 위한 보고서 등을 수행기관이 제출하지 않는 경우 “중단(불성실)” 또는 “불성실수행”으로 판정할 수 있다.
- ③수행기관이 제1항의 평가결과에 대해 평가 방법 및 절차에 중대한 하자가 있다고 판단하는 경우 주관기관의 장은 전담기관의 장에게 이의를 신청할 수 있다. 이 경우 제21조제8항을 준용하며 이의 신청자는 기존 평가위원회에 대한 기피 신청을 할 수 있다.
- ④전담기관의 장은 과제수행결과에 대한 평가결과를 장관에게 보고하여 확정을 요청하고, 장관은 이를 확정하여 전담기관의 장에게 통보한다. 전담기관의 장은 장관으로부터 받은 확정 결과를 주관기관의 장에게 통보한다.
- ⑤장관은 제1항에 따른 평가를 위해 필요한 세부사항을 사업별 특성을 고려하여 별도로 정할 수 있다.
- ⑥장비전문기관의 장은 전담기관의 장이 평가를 실시하는 경우, 제31조제5항에 의해 제출된 장비의 활용실적보고서 및 e-Tube를 통한 장비 활용현황 결과 등을 토대로 전담기관의 평가에 필요한 의견을 제시할 수 있다.
- ⑦전담기관의 장은 평가시 자체보안관리진단표 검토의견에 지적된 내용을 반영하여 수행기관이 개선토록 할 수 있다.
- ⑧장관은 국가안보를 위해 필요할 경우 제32조의2부터 제32조의6에 따른 평가를 실시하지 아니할 수 있다.



제33조(평가결과에 따른 조치) ①장관은 "혁신성과" 평가를 받은 과제를 우수과제 발굴 대상으로 선정할 수 있으며, 사업비 잔액에 대하여 회수하지 아니할 수 있다. 단, 사업비 잔액을 회수하지 않는 경우 주관기관의 장은 전담기관의 장의 승인을 받아 성과활용, 장비유지보수 등 과제와 관련된 후속연구의 비용으로 사용하여야 한다.

②전담기관의 장은 “중단(성실)” 평가를 받은 과제에 한하여 원인보고서 작성·논문 작성·특허출원 및 등록·표준 제정 및 채택 등을 위한 과제 정리기간을 6개월 이내로 추가 인정 할 수 있으며, 이때 필요한 비용으로 당해년도 출연금의 10% 이내로 민간부담 없이 추가 지원할 수 있다.

③전담기관의 장은 “성실수행” 평가를 받은 과제에 대하여 주관기관의 장으로 하여금 수행보고서를 작성하여 제출하도록 할 수 있다.

④주관기관의 장은 ‘중단(성실)’ 또는 ‘성실수행’ 통보를 받거나 과제수행 포기에 관한 승인을 통보 받은 경우에는 전담기관의 장이 결과를 통보한 날 또는 승인한 날로부터 45일 이내에 사업의 중단(성실)·성실수행·포기에 대한 원인보고서(수행 보고서)를 작성하여 전담기관의 장에게 제출하여야 하며, 전담기관의 장은 해당 성과물을 사업 수행기관 등이 활용할 수 있도록 사례를 공개할 수 있다. 단, 상대평가에 따라 하위과제로 분류되어 중단된 경우 및 정부의 산업기술정책상 중단(성실)된 경우는 원인보고서 제출 대상에서 제외한다.

제34조(사업비 사용실적 보고 및 정산) ①수행기관은 해당연도 과제수행 종료일로부터 3개월 이내(실시간통합연구비관리시스템 적용 과제는 2개월 이내로 하되 과제가 종료되는 최종연도일 경우는 45일 이내)에 별도로 정하는 서식에 따른 사업비 사용 실적보고서를 전담기관의 장 또는 제2항의 위탁정산기관에게 제출하여야 한다.

②전담기관의 장은 사업비 사용실적에 대한 정산업무를 외부 전문기관에 위탁(이하 ‘위탁정산기관’)할 수 있으며, 장관은 전담기관들로 하여금 위탁정산기관의 선정 및 관리에 관한 공통의 운영방안을 마련하도록 하여 통일적인 업무 수행을 지시할 수 있다.

③전담기관의 장은 미집행 잔액 또는 부당 집행한 금액이 있는 경우 해당 금액 중 정부출연금 지분에 해당하는 금액을 회수하여야 한다.

④전담기관의 장은 분기별로 정산결과를 장관에게 보고하여야 하며, 정산업무가 지연되지 않도록 자체 점검을 실시하여야 한다.

⑤사업비 사용실적 보고 및 정산에 관한 세부 사항은 사업비요령을 따른다.



제8장 사업의 사후관리 및 성과활용

제35조(성과물의 귀속 등) ①사업의 수행과정에서 발생하는 장비, 연구시설 및 시제품 등 유형적 성과물은 주관기관의 소유로 한다. 다만, 사업계획서에 따라 참여기관이 소유를 목적으로 취득한 유형적 성과물은 해당 수행기관의 소유로 한다.

②사업의 수행과정에서 발생하는 지식재산권, 보고서의 저작권, 연구노트 등 무형적 성과물은 개별 성과물을 연구개발한 기관의 단독 소유로 한다. 다만, 복수의 수행기관이 공동으로 성과물을 개발한 경우 그 성과물은 공동으로 개발한 수행기관의 공동 소유로 하며, 단독 또는 공동 소유의 판단은 사업계획서 내용(추진방법, 편성도, 수행기관별 연구담당분야, 사업비 구성 등)을 근거로 성과물의 개발에 기여했는지 여부를 기준으로 한다.

③제1항 및 제2항에도 불구하고 장관은 다음 각 호의 어느 하나에 해당하는 경우에 유·무형적 성과물을 국가의 소유로 할 수 있다.

1. 국가 안보상 필요한 경우
2. 사업수행결과를 공공의 이익을 목적으로 활용하기 위하여 필요한 경우
3. 제1항 및 제2항에 따라 연구개발 성과물을 소유하게 될 기관이 국외에 있는 경우
4. 수행기관 중 영리기관이 직접 실시하고자 하는 성과물에 대해 정당한 사유 없이 이를 실시하지 않는 경우
5. 기타 수행기관이 소유하기에 부적합하다고 인정되는 경우

④장관은 제3항제3호에도 불구하고 해당기관과 공동으로 연구를 수행한 주관기관 또는 참여기관이 국내에 소재하는 경우 협약에서 정하는 바에 따라 국내에 있는 수행기관의 소유로 할 수 있다.

⑤장관은 제3항에 따라 국가가 소유하게 된 유·무형적 성과물을 전담기관 또는 「법」에 따른 한국산업기술진흥원에 위탁하여 관리하게 할 수 있다. 이 때 장관은 소유하게 된 유·무형적 성과물을 소관 기술혁신사업에 참여한 자가 우선적으로 활용하도록 할 수 있다.

⑥제39조제1항에 따라 기술료를 징수하는 과제의 주관기관 또는 참여기관은 다음 각 호에 해당하는 경우에는 해당 과제의 참여기관, 실시기관 등과 협의하여 제1항부터 제2항의 규정에 따라 취득한 성과물을 그 과제의 참여기관, 실시기관 또는 다른 적정한 기관(국내에 있는 기관을 우선적으로 고려하여야 한다)에게 양여할 수



있다. 다만, 수행기관이 성과물에 대한 권리를 포기한 경우에는 해당 과제를 수행한 과제책임자에게 무상으로 양여할 수 있다.

1. 제1항 또는 제2항에 따른 유형적, 무형적 성과물의 경우에는 성과물을 소유한 영리기관이 규정에서 정한 기술료를 전담기관에 납부 완료한 경우
2. 이 요령, 기타 관련 규정이나 협약에서 별도로 정한 성과물 양여 제한 사유에 해당하지 아니한 경우

⑦수행기관의 장은 사업수행성과에 따른 결과로서 지식재산권을 출원·등록하거나 포기하는 경우에는 다음 각 호의 조치를 취하여야 하며, 관련서류는 전자문서로 제출할 수 있다.

1. 국내 또는 국외에서 출원하는 지식재산권의 경우 지식재산권 출원서 또는 등록 신청서 및 그 사실을 증명할 수 있는 관련 서류를 수행결과보고서에 반드시 첨부하여 전담기관의 장에게 제출하여야 한다. 다만, 특허명세서 품질의 향상을 위하여 관련 서류 제출 연기가 필요한 경우 이러한 사실 및 향후 제출 시점을 전담기관의 장에게 통보하여야 한다.
2. 지식재산권을 국내에 출원 또는 등록할 경우에는 과제별 고유번호, 지원하는 중앙행정기관(산업통상자원부), 과제명의 기재가 누락되지 않도록 하여야 하며, 수행기관의 명의로 출원하거나 등록하여야 한다. 단, 개인업체의 경우 대표자 명의로 된 경우는 예외로 한다.
3. 국내 또는 국외에서 등록된 지식재산권의 경우 등록공보의 사본 등 관련 서류를 수행결과보고서에 반드시 첨부하여 전담기관의 장에게 제출하여야 한다. 다만, 특허명세서 품질의 향상을 위하여 관련 서류 제출 연기가 필요한 경우 이러한 사실 및 향후 제출 시점을 전담기관의 장에게 통보하여야 한다.
4. 국내 또는 국외에 등록된 지식재산권의 포기로 권리가 소멸되는 경우에는 그 권리 소멸일 전에 그 사실을 전담기관의 장에게 통보하여야 한다.

⑧수행기관의 장은 해당 사업 수행과정에서 취득한 유·무형적 성과물의 유지 및 관리에 대한 책임을 가지며, 기술의 실시 등 적정한 사유가 인정되는 경우를 제외하고는 총수행기간중에는 임의로 처분할 수 없다. 다만, 기술기반의 구축을 목적으로 하는 과제의 수행기관이 구입한 시설 및 장비를 협약에서 정한 성과활용기간 종료 전에 처분하고자 할 때에는 장관의 승인을 거쳐야 한다.

제36조(수행기관 교육) ①장관은 협약 체결 이후 제3조의 각 호에 따라 시행되는 사



업의 효율성 제고, 사업비의 적정한 집행 및 성과제고를 위하여 전담기관으로 하여금 수행기관의 총괄책임자·연구개발실무자·회계책임자 등을 대상으로 사업별 또는 전담기관별 교육을 실시하게 할 수 있다.

②장관은 수행기관이 제1항에 의한 교육 참가에 필요한 경비의 일부를 과제 수행기관의 사업비로 부담하게 할 수 있다.

③전담기관의 장은 제1항에 따른 교육을 실시할 경우, 사업의 특성 및 전담기관별 예산을 고려하여 교육대상, 범위, 시기, 횟수 등을 별도로 정한다.

④장관은 제1항에 따른 교육을 체계적으로 실시하기 위하여 교육과정의 기획 및 운영 등에 소요되는 예산을 지원할 수 있다.

제37조(사업 결과의 공개 및 활용 촉진) ①전담기관의 장은 최종보고서 원문, 목록 및 초록집을 관련 수행기관, 산업계, 학계 등에서 활용할 수 있도록 널리 공개하여야 한다.

②다음 각 호의 어느 하나에 해당하는 경우에는 다음 각 호의 구분에 따른 비공개기간 동안 제1항의 규정을 적용하지 아니한다. 다만, 비공개기간 연장이 필요한 특별한 사유가 있는 경우에는 기간 만료일부터 3개월 이전에 전담기관의 장의 승인을 받아 최대 3년의 범위에서 연장할 수 있다.

1. 보안등급을 검토한 결과 보안과제로 분류된 경우 : 최대 3년 이내의 범위에서 해당 보안과제에서 정한 기간
2. 수행기관의 장이 지식재산권 취득을 위하여 공개 유보를 요청하여 장관이 승인한 경우 : 1년 6개월 이내
3. 수행기관의 장이 영업 비밀 보호 등의 정당한 사유로 비공개를 요청하여 전담기관의 장이 승인한 경우 : 1년 6개월 이내

③전담기관의 장은 사업수행결과의 활용을 촉진하기 위하여 기술개발사업, 기술이전사업, 인프라 구축사업, 표준화 사업 간의 연계 등 필요한 조치를 취할 수 있다.

④다음 각호의 연구기관이 보유중인 사업수행결과를 양도, 실시권 허락, 기술지도, 공동연구, 합작투자 또는 인수·합병 등의 방법으로 이전하고자 하는 경우에는, 「기술의 이전 및 사업화 촉진에 관한 법률」제7조 4항 및 동법시행령 제9조의 절차에 따라 국가기술사업화종합정보망에 등록하여야 한다.

1. 공공연구기관
2. 공공연구기관이 아닌 기관·단체로서 국가, 지방자치단체 또는 「공공기관의 운



영에 관한 법률」 제4조에 따른 공공기관(이하 “공공기관”이라 한다)의 지원을 받아 기술을 개발·보유하는 기관 및 단체

3. 「산업기술연구조합 육성법」에 따른 산업기술연구조합

⑤제4항 각호의 연구기관의 장은 지식재산권의 양도에 관한 절차와 기준을 마련하여 전담기관 장의 승인을 받을 수 있으며, 승인받은 절차와 기준에 따라 양도한 지식재산권은 제4항에 따라 양도한 것으로 본다. 이때, 주관기관 등 지식재산권을 소유한 기관의 장은 지식재산권의 양도일로부터 3개월 이내에 그 사실을 전담기관의 장에게 신고하여야 한다. 단, 기술료를 완납한 경우는 예외로 한다.

⑥기술기반의 구축을 목적으로 하는 과제의 주관기관의 장은 조성된 기술기반의 공동활용 등 사업의 성과물을 활용하는 데 필요한 제반조치를 취하여야 한다. 이때 장관은 수행기간 종료 후 성과활용을 위해 필요하다고 인정되는 과제에 대하여 수행기간과 동일한 기간 내에서 정부출연금에 추가로 지원할 수 있다.

제37조의2(실시계약의 체결) ①수행기관의 장은 사업성과를 활용할 수 있도록 실시기관과 실시계약을 체결하는 등 필요한 조치를 취하여야 한다. 이때 참여기업이 있는 과제의 경우 원칙적으로 그 참여기업이 실시기관이 되며, 사업성과물의 소유기관이 기업인 경우로써 직접 사업성과를 실시를 하고자 하는 때에는 실시계약의 체결을 생략할 수 있다.

②제1항에도 불구하고 사업성과물의 소유기관은 다음 각 호의 어느 하나에 해당하는 경우 참여기업 이외의 자와 실시계약을 체결할 수 있다.

1. 기반기술의 개발 등 성과물을 일반에 공개하여 활용할 목적으로 하는 과제
2. 참여기업 이외의 자가 실시를 원하는 경우로서 해당 성과물을 공동 소유한 참여기업이 동의한 경우
3. 다음 각 목 어느 하나에 해당하는 경우로서 참여기업이 정당한 사유가 있음을 소명하지 못한 경우
 - 가. 과제 종료 후 1년 이내에 참여기업이 실시계약을 체결하지 아니한 경우
 - 나. 참여기업이 약정한 기술료를 1년 이상 납부하지 아니한 경우
 - 다. 참여기업이 기술실시계약을 체결한 후 결과를 활용하는 사업을 정당한 사유 없이 1년 이내에 시작하지 않거나 그 사업을 1년 이상 쉬는 경우
4. 그 밖에 전담기관의 장이 참여기업 외의 자가 실시할 필요가 있다고 인정하는 경우



③제2항에 따라 참여기업 외의 자와 실시계약을 하려는 때에는 최우선적으로 국내의 기술실시 능력이 있는 중소기업을 최우선순위 계약체결대상자로 하여야 한다. 다만, 이에 해당하는 중소기업이 없을 때에는 국내에서 생산 및 영업활동을 하고 있거나 할 예정인 자를 차순위 계약 체결대상자로 고려하여야 한다.

④전담기관의 장은 협약을 통해 대기업과 중소기업이 공동으로 과제를 수행하여 취득한 공동소유특허에 대하여 중소기업이 소유지분을 처분(양도, 질권 설정, 통상 실시권 설정 등) 하고자 할 경우, 동 지분에 대해서는 공동소유자인 대기업에게 시장에서 통용되는 공정가격 기준으로 우선매수해 줄 것을 요구할 기회를 중소기업에게 부여하도록 할 수 있다. 만약, 대기업이 우선매수를 하지 않겠다는 의사를 표시한 경우 이는 중소기업 소유지분 처분에 대한 동의로 간주한다.

⑤수행기관은 해당 과제를 통해 각자 개발한 성과물의 실시를 위하여 필요한 범위 내에서 동 과제의 다른 수행기관이 보유한 성과물을 실시할 수 있다. 이때, 성과물의 실시기간 및 조건에 대해서는 서로 합의하여 정한다.

⑥제1항 및 제2항에도 불구하고 비영리기관은 참여기업이 아닌 중소기업이 무형적 성과물에 대해 실시 허락을 요청한 경우 이에 응하여야 한다.

⑦중소기업인 실시기업에 대한 기술료율은 「기술료 징수 및 관리에 관한 통합요령」(이하 “기술료요령”이라 한다)에 따른 기술료율 이내에서 서로 합의하여 정한다.

⑧비영리기관은 참여기업 없이 단독으로 수행하여 소유한 무형적 성과물을 연구조합 등 업종별 단체에 알려야 하며 이를 실시하고자 하는 자는 연구조합 등 업종별 단체에 실시 중개를 의뢰할 수 있다. 이 경우 비영리기관은 연구조합 등 업종별 단체의 실시 요청에 성실히 응하여야 한다.

⑨전담기관의 장은 제5항부터 제8항까지와 관련하여 당사자 간에 분쟁이 발생한 경우 어느 한쪽 당사자가 서면으로 요청할 때에는 분쟁을 조정하기 위한 사실확인, 규정해석등 자문에 응할 수 있다.

⑩기술료 비징수 과제를 수행한 수행기관의 성과물은 다음 각 호를 제외하고는 통상의 실시 또는 사용에 관한 권리를 허락하여야 한다.

1. 협약에서 전용의 실시 또는 사용을 정한 경우
2. 통상의 실시 또는 사용에 관한 권리를 받으려는 자가 없는 경우
3. 기술의 특성상 불가피하다고 인정되는 경우

제38조(사업 정보의 관리) ①장관은 사업이나 과제, 평가위원 및 평가결과, 사업비,



성과물, 참여인력 및 장비 등에 관한 정보를 효율적으로 관리하고 활용하기 위하여 전담기관으로 하여금 사업 정보시스템을 구축하여 운영하도록 하여야 한다.

②장관은 사업의 효율적인 추진과 관리를 목적으로 산업기술R&D종합정보시스템, 실시간통합연구비관리시스템, e-Tube, 국가기술사업화종합정보망을 구축·운영할 수 있으며, 산업기술R&D종합정보시스템을 국가공동관리규정 제25조에 따른 「국가과학기술종합정보시스템」과 연계하도록 하여야 한다.

③전담기관의 장은 제1항의 연구개발정보를 산업기술R&D종합정보시스템, 실시간통합연구비관리시스템에 연계 또는 입력하여야 한다.

제39조(기술료의 징수 및 관리) ①장관은 전담기관이 기술료요령 제5조의 징수 대상 기관 또는 그 밖에 사업수행결과를 실시하고자 하는 자로부터 기술료를 징수하도록 할 수 있다.

②장관은 기초·원천연구, 사업수행성과의 활용 촉진을 위하여 공개 활용이 필요하다고 인정한 과제, 실시를 목적으로 하지 아니하는 과제에 대해서는 공고를 통해 기술료 비징수 과제로 지정할 수 있다.

③비영리기관은 실시기관의 장과 기술실시계약을 체결함에 있어서 기술료 징수율과 징수방법 등에 관해서는 당사자 간에 합의하여 정할 수 있다.

④기술료 비징수 과제의 성과물을 소유한 수행기관은 해당성과물의 실시기관으로부터 기술료를 징수하여서는 아니된다. 다만, 기술이전 등에 소요되는 실소요 경비는 예외로 한다.

⑤기타 기술료의 징수 및 관리에 관한 세부사항은 기술료요령에 따른다.

제40조(사업 종료 후 활용 보고 및 평가) ①주관기관의 장은 별도 서식에 의한 성과활용현황보고서를 과제가 종료된 해의 다음해부터 5년간 매년 2월말까지 전담기관에 제출하여야 한다. 다만, 장관은 사업별 특성 및 미래창조과학부의 국가연구개발사업 성과 조사, 분석 및 평가 일정에 따라 제출기간 및 제출 마감일을 조정할 수 있으며, 제32조의6에 따른 “불성실수행”인 과제 등 성과활용현황보고서 제출이 불필요하다고 인정되는 경우에는 이를 면제할 수 있다.

②실시기관은 사업수행성과의 활용현황을 5년간 매년 주관기관의 장에게 보고하여 제1항에 따른 성과활용현황보고서를 작성할 수 있도록 협조하여야 한다.

③전담기관의 장은 제1항에 따라 제출받은 성과활용현황보고서를 매년 종합 분석



하여 장관에게 보고하여야 한다.

④장관은 종료과제의 활용현황, 파급효과 등에 대한 조사·분석을 위해 전담기관으로 하여금 성과활용평가를 실시하게 할 수 있으며, 그 결과를 사업 추진에 반영할 수 있다.

⑤장비전문기관은 장비에 대하여 제1항부터 제4항까지를 준용하여 사업 종료 후 장비 활용보고 및 평가를 실시할 수 있다.

제40조의2(종합성과분석) ①장관은 한국산업기술진흥원으로 하여금 각 전담기관의 성과활용 및 관리에 관한 업무를 총괄적으로 수행하게하기 위해 다음 각 호의 업무를 수행하도록 할 수 있다.

1. 각 전담기관의 성과활용현황보고서 등 성과조사·분석 결과의 취합 및 정리
2. 수집된 성과자료 및 성과활용현황보고서 등을 바탕으로 하는 종합성과분석 업무의 수행
3. 성과조사 및 분석 업무에 관한 협의체의 구성 및 운영
4. 기타 성과조사, 분석 및 평가에 관하여 장관이 필요하다고 인정하는 사항

②한국산업기술진흥원은 종합성과분석을 위하여 각 전담기관의 협조를 받아 수행 중이거나 종료된 사업 또는 과제에 대한 성과조사를 할 수 있고, 각 수행기관에게 직접 자료의 제출 요구 및 검증 등을 할 수 있다.

③한국산업기술진흥원은 각 전담기관으로부터 제출된 성과활용현황보고서 등 성과자료를 바탕으로 매년 종합성과분석을 실시하여 그 결과를 장관에게 보고하고, 장관은 각 전담기관의 성과활용결과보고서 및 한국산업기술진흥원의 종합성과분석결과를 사업 추진에 반영할 수 있다.

④장관은 제1항에 의한 종합성과분석을 체계적으로 실시하기 위하여 성과조사 및 분석 등에 소요되는 예산을 지원할 수 있다.

제41조(사업 보안) ①장관은 국외로 유출되지 아니하도록 보호할 가치가 있는 수행 결과가 지식재산권의 설정 등을 통하여 보호될 수 있도록 적극 지원하여야 한다.

②장관은 사업을 추진하는 과정에서 첨단산업기술이 외부로 유출되지 아니하도록 보안대책을 수립·시행하여야 한다.

③수행기관의 장은 과제를 수행하는 과정에서 주요 정보 및 성과물 등이 무단으로 유출되지 아니하도록 다음 각 호의 사항이 포함된 보안대책을 수립·시행하여야 한다.



1. 참여연구원에 대한 보안조치
2. 과제수행관련 정보·연구시설 등에 대한 보안조치
3. 과제수행내용 및 수행결과의 대외발표시 보안조치
4. 과제 수행에 사용되는 정보통신망 및 정보시스템에 대한 보안조치

④장관은 사업의 보안실태에 대하여 점검하고 개선조치를 명할 수 있으며, 국가안보·공익 또는 첨단기술과 관련된 중요 사업에 대하여는 국가정보원 등 관계기관과 합동으로 수행기관의 보안실태에 대하여 점검할 수 있다.

⑤전담기관의 장 및 위탁정산기관의 장은 기술료, 정산금, 환수금 납부 또는 성과 활용보고서 제출 등의 의무사항이 완료된 과제의 자료에 대해서는 폐기할 수 있다. 이때 중단, 협약 해지, 기존 실패 및 최종 평가 결과 불성실수행 과제의 경우는 3년이 경과된 후 폐기할 수 있다. 단, 최종보고서의 경우는 전자파일의 형태로 보관하여야 한다.

제42조(연구윤리의 확보) 사업에 참여하는 기관 및 단체, 연구자는 연구윤리에 따라 사업을 수행하여야 하며, 장관은 연구윤리의 확보 및 연구부정행위의 방지에 관하여 필요한 세부사항을 별도로 정할 수 있다.

제43조(비밀준수 및 청렴의무) ①평가위원회 등에 참여한 위원, 산업통상자원부 및 전담기관·장비전문기관의 소속직원이나 수행기관 및 참여연구원 등이 사업과 관련하여 알게 된 다음 각 호에 관한 사항을 공표하거나 타인에게 누설할 수 없으며, 이를 위반했을 경우 제44조에 따른 제재조치 및 자체 규정에 따른 제재조치를 취할 수 있다.

1. 신청기관 및 수행기관의 사업계획서·보고서 내용, 영업 비밀 등과 관련되는 사항
2. 평가위원별 점수 및 의견
3. 평가위원회 회의록

②평가위원회 등에 참여한 위원, 산업통상자원부·전담기관·장비전담기관의 소속직원, 과제수행자 등은 과제의 선정 및 관리에 대해 청렴 의무를 가져야 하며, 이를 위반했을 경우 제44조에 따른 제재조치 및 자체 내부 규정에 따른 제재조치를 취할 수 있다.

제44조(문제과제에 대한 참여제한 및 환수 등) ①장관 또는 그 권한을 위탁받은 전담기관의 장은 다음 각 호의 어느 하나에 해당하는 경우 귀책사유에 따라 사업에



참여하는 기관, 단체, 기업 또는 소속 임직원 등에 대하여 “별표2”에서 정하는 기준에 따라 5년 이내의 범위에서 국가연구개발사업 또는 해당 산업기술혁신사업의 신규 참여를 제한할 수 있다. 이때 해당과제가 각 호의 사항 중 둘 이상에 해당하는 사유가 인정되는 경우에는 참여제한 기간을 5년까지 합산할 수 있으며, 둘 이상의 연구개발과제를 수행하던 중 하나의 연구개발과제로 인하여 참여제한을 받은 자에 대하여 다른 연구개발과제로 인하여 다시 참여제한을 하는 경우 그 기간의 기산일은 진행 중인 참여제한 기간이 종료되는 날의 다음 날로 하여야 한다.

1. 과제 수행이 극히 불량 또는 연구개발의 결과가 극히 미흡하여 평가에 따라 중단 또는 불성실수행으로 결정된 경우
2. 정당한 절차를 거치지 아니하고 연구내용을 누설하거나 유출한 경우
3. 연구개발 자료 및 결과의 위조·변조·표절 등 부정행위를 한 경우
4. 정당한 사유 없이 수행성과물인 지식재산권을 임직원 또는 총괄책임자, 연구원 명의로 출원·등록한 경우
- 4의2. 정당한 사유 없이 지식재산권 자료를 제출하지 않거나 수행성과물인 지식재산권 자료를 다중제출 등 부정한 방법으로 제출한 경우
5. 외부압력, 허위, 청탁 등 부정한 방법에 의하여 과제 수행기관으로 선정되어 협약이 해약된 경우
6. 정당한 사유 없이 연구개발과제의 수행을 포기한 경우
7. 정산금 또는 환수금을 납부하지 않은 경우
8. 과제수행 결과보고서(진도실적·연차·단계·최종보고서) 원인보고서, 수행보고서, 사업비 사용실적 보고서 또는 성과활용보고서를 제출하지 않거나 허위로 작성한 경우
9. 사업비를 횡령·편취하거나 목적 외 용도로 유용한 경우
10. 기술기반의 구축을 목적으로 하는 사업에서 사업 수행으로 발생한 수입금 또는 수익금을 협약에서 정한 목적 외의 용도로 사용한 경우
11. 기술기반의 구축을 목적으로 하는 사업에서 시설·장비 등을 임의로 처분한 경우. 단 성과활용기간이 만료된 경우에는 그러하지 아니하다.
12. 협약상 부담하기로 한 부담금을 부담하지 않은 경우
13. 민간투자유치를 의무화하는 사업에서의 투자계약이 변경·무효화·양도된 경우
14. 정당한 사유 없이 기술료를 납부하지 아니한 경우



15. 거짓이나 그 밖에 부정한 방법으로 과제를 수행한 경우
16. 그 밖에 협약에 대한 위반 행위가 있는 경우
- ②장관은 제1항 각 호의 어느 하나에 해당하는 경우 이미 지급한 출연금의 전부 또는 일부를 환수 할 수 있다. 이 때 해당과제가 제1항 각 호의 사항 중 둘 이상에 해당하는 사유가 인정되는 경우에는 지급된 총출연금 전액 범위 내에서 각 사유별 환수금액을 합산하여 환수할 수 있다.
- ③제1항 및 제2항에 따른 제재조치 및 출연금 환수와 관련된 사항은 제7조의 평가 위원회 또는 별도의 위원회를 구성하여 심의할 수 있다.
- ④장관은 참여제한 및 환수를 결정한 때에는 지체 없이 해당기관의 장, 다른 관계 중앙행정기관의 장에게 그 사실을 통보하여야 하며 국가과학기술종합정보시스템에 등록하여야 한다. 이 때 장관은 참여제한 및 환수 사실의 통보를 전담기관의 장으로 하여금 위탁 또는 대신하게 할 수 있다.
- ⑤장관이 관계 중앙행정기관 또는 관련기관으로부터 참여제한 사실을 통보받은 때에는 그 참여제한 자에 대해 이 요령에 따른 사업의 참여를 제한할 수 있다.
- ⑥장관은 제1항제7호와 제14호의 사유로 참여제한 조치를 받은 자가 해당 금액을 납부하는 등의 조치를 통해 참여제한의 사유가 소멸되었다고 판단될 경우 참여제한을 해제할 수 있다.
- ⑦장관은 제2항에 따라 출연금을 환수할 필요가 있을 경우, 전담기관의 장으로 하여금 해당 과제에 이에 상당하는 금액을 주관기관 또는 참여기관 등으로부터 환수하게 할 수 있다. 이때, 환수 통지를 받은 기관은 통지를 받은 날부터 30일 이내에 해당 금액을 전담기관에 이체하여야 한다.
- ⑧전담기관의 장은 제2항에 따라 출연금을 환수할 경우에는 현금으로 환수함을 원칙으로 하고, 환수된 출연금에 대하여 분기별로 장관에게 보고하고 이를 국고에 납입하여야 한다.
- ⑨제1항에 따라 참여제한 받은 자가 사업에 참여하기 위해서는 제20조제1항에 따른 사업계획서의 접수마감일 전날까지 참여제한 기간이 종료되어야 한다.
- ⑩장관 또는 전담기관의 장은 제1항제1호부터 제15호까지의 행위가 범죄행위에 해당된다고 판단하는 때에는 수사기관에 수사 의뢰, 형사고소 등의 조치를 취할 수 있으며, 중소기업이 개발한 성과물에 대하여 「독점 규제 및 공정 거래에 관한 법률」 제22조제1항 각 호의 행위에 상응하는 불공정한 전속거래 행위에 해당한다고 인정



할 때는 공정거래위원회에 신고할 수 있다.

⑪전담기관의 장은 주관기관의 장이 정당한 사유 없이 제33조제4항에 의한 원인보고서(수행보고서)를 제출하지 않을 경우 제1항제1호에 의한 참여제한을 할 수 있다.

⑫장관 또는 전담기관의 장은 제1항의 각 호에 열거한 사유가 인정되는 경우, 해당기관의 장에게 포괄적인 관리·감독책임이 있는 부서의 책임자를 자체징계 조치하도록 권고할 수 있다.

⑬장관은 유용·횡령 등 사업비를 부정 사용한 경우에는 해당기관, 단체, 기업, 총괄책임자·연구원 또는 임직원에게 대하여 부정 사용 금액의 최고 5배 이내의 범위에서 제재부가금을 부과·징수 할 수 있다. 이때, 제재부가금 부과 처분을 받은 자가 제재부가금을 기한 내에 납부하지 않으면 국세채납 처분의 예에 따라 징수한다.

⑭수행기관의 장은 총괄책임자(총괄주관책임자 및 세부주관책임자 포함) 또는 참여연구원(참여기관 책임자 포함)이 다른 수행과제에 의해 참여제한 되었을 경우 그 해당자가 수행 중인 모든 과제에서 해당자를 제외 하여야 한다.

제9장 보칙

제45조(사업 평가·관리 운영예산) ①장관은 법 제11조제4항에 따라 예산의 범위 내에서 제3조 사업별 사업비에서 기획, 평가·관리 및 성과활용 촉진 등 사업의 기획·평가·관리업무 수행에 필요한 소요경비(이하 “기획평가관리비”라 한다)의 전부 또는 일부를 지급할 수 있다.

②전담기관의 장은 회계연도마다 기획평가관리비 편성안을 장관에게 제출하여야 하며, 장관은 이를 확인한 후 전담기관의 장에게 통보한다.

③전담기관의 장은 회계 연도 개시 후 사업 및 운영계획 등의 사유로 제2항에 따라 확정된 기획평가관리비를 변경할 필요가 있을 때에는 조속한 시일 내에 변경된 기획평가관리비를 편성하여 장관의 승인을 받아야 한다. 이 경우 전담기관의 장은 기관운영경비 등 예산집행이 불가피한 것에 한하여 경비를 집행할 수 있다.

④전담기관의 장은 기획평가관리비를 별도 계정으로 관리하여야 하며, 장관이 확인한 비목별 사용 용도에 맞게 사용하여야 한다.

⑤전담기관의 장은 매년 기획평가관리비 사용실적을 해당연도 종료 후 3개월 이내에 위탁정산기관에 제출하고, 위탁정산기관의 정산결과를 장관에게 제출하여야 하며, 장관은 기획평가관리비 사용실적에 정산결과를 확인한 후 전담기관의 장에



게 통보한다.

⑥전담기관의 장은 통보받은 기획평가관리비 정산 결과에 따라 기획평가관리비의 정산잔액을 국고에 납입하는 것을 원칙으로 하되, 해당 사업의 후속조치 등 사업과 관련된 추가 지출에 대하여 장관의 승인을 받아 집행할 수 있다.

⑦장관 및 장비전문기관의 장은 제1항부터 제6항까지를 준용하여 장비전문기관의 업무 수행에 필요한 소요경비를 관리하여야 한다.

제46조(포상 등) ①장관 또는 전담기관·장비전문기관의 장은 제45조에 따른 관리운영예산의 범위 내에서 우수 주관기관, 참여기관, 참여연구원 및 평가위원 등에 대하여 포상을 실시할 수 있다.

②수행기관의 장은 해당 수행과제로 발생한 유·무형적 성과물에 의하여 매출발생이 크거나 기술개발 효과가 현저히 클 경우 해당 참여연구원에게 인센티브를 지급할 수 있다.

③장관은 다음 각 호와 같이 혁신적 성과창출 과제의 수행자에 대하여 적절히 보상할 수 있는 제도를 운영할 수 있다.

1. 「법」 제37조에 따른 기술혁신유공자(국가기술자), 제33조에 따른 평가결과가 ‘혁신성과’인 과제수행자, 제40조에 따른 성과활용평가에 의해 혁신적 성과창출과제로 인정되는 자에게 후속과제 우선지원 혜택 부여
2. 제33조에 따른 평가결과 ‘조기종료(혁신성과)’로 평가된 경우 예산절감액의 일부를 인센티브로 제공

④전담기관의 장은 사업비 목적 외 사용에 대한 신고자의 보상 및 포상이 필요한 경우 관련 비용을 기획평가관리비로 집행할 수 있다.

제47조(부속요령의 제정·운용) 장관은 이 요령에 따른 사업에 공통으로 적용하기 위하여 다음 각 호에 해당하는 사항을 부속요령으로 두어 운영한다.

1. 사업비의 산정, 관리 및 정산에 관한 세부사항
2. 기술료의 징수 및 사용·관리에 관한 세부사항
3. 사업 보안관리를 위해 필요한 세부사항
4. 연구윤리확보와 연구부정행위 방지를 위해 필요한 세부사항
5. 장비통합관리를 위해 필요한 세부사항
6. 그 밖에 장관이 사업에 공통으로 적용할 필요가 있다고 인정한 사항



제48조(평가관리지침의 제정·운용) 장관은 이 요령에서 정하는 범위 안에서 사업의 기획·평가·관리를 위해 필요한 세부사항을 정하기 위하여 다음 각 호의 사업유형별로 평가관리지침을 두어 운영한다.

1. 핵심·원천기술, 미래 유망기술, 상용화기술 등 기술개발을 목적으로 하는 사업
2. 장비·시설의 구축 및 활용, 기술혁신요소의 집적화, 기술저변의 확충 등 기술기반의 조성을 목적으로 하는 사업
3. 우수한 기술인력의 양성, 기술인력 양성체계의 구축 및 기술인력 공급의 촉진 등을 목적으로 하는 사업
4. 외국의 정부·기업·대학·연구기관 등과의 국제기술협력 촉진을 목적으로 하는 사업
5. 지역별 특화분야에 대한 기술개발, 기반구축 등을 통한 지역의 기술혁신을 목적으로 하는 사업
6. 개발된 기술의 사업화 촉진을 목적으로 하는 사업
7. 그 밖에 장관이 별도의 평가관리지침을 두는 것이 적합하다고 인정하는 사업

제49조(적용 특례) ①장관은 국책사업으로 다수의 부처가 공동으로 추진하는 사업, 지방자치단체가 참여하는 사업, 보조금 등으로 지원하는 사업 등 부득이한 경우에는 이 요령의 일부 또는 전부를 적용하지 아니할 수 있다.

②장관은 국외기관이 참여하는 사업이나 과제의 경우 각 호와 같이 달리 정할 수 있다.

1. 정부출연금 지원 비율 및 민간부담금 현금 부담 비율은 제19조제2항의 공고할 때 달리 적용할 수 있다.
2. 국외기관이 사용하는 사업비는 해당 기관의 기준을 적용하여 계상 할 수 있다.
3. 국외기관이 사용한 사업비를 정산할 때에는 해당 기관의 자체 정산 결과에 관한 확인서 등으로 대체할 수 있다.
4. 기술료 징수·사용에 관한 사항은 제19조제2항의 공고할 때 달리 정할 수 있다.

③장관은 그랜트형 과제의 경우 기획·평가·관리에 관한 사항의 일부를 적용하지 아니하거나 해당 사업에서 별도로 정할 수 있다.

제50조(위탁 업무 및 수탁자) 영 제57조 제7항에 따라 산업통상자원부 장관이 위탁하는 업무와 기관은 다음과 같다.



1. 법 제44조제1항에 따라 법 제8조에 따른 산업기술 환경예측의 실시에 관한 업무를 한국산업기술진흥원 및 한국산업기술평가관리원에 위탁한다.
2. 법 제44조제1항에 따라 법 제10조에 따른 산업기술혁신 통계의 작성에 관한 업무를 한국산업기술진흥원 또는 한국산업기술평가관리원에 위탁한다.
3. 법 제44조제1항에 따라 법 제11조의2에 따른 국가연구개발사업의 참여제한에 관한 업무 및 출연·보조한 사업비의 전부 또는 일부의 환수에 관한 업무는 다음 각 목의 어느 하나에 해당하는 기관 또는 단체에 위탁한다.
 - 가. 한국산업기술평가관리원
 - 나. 「에너지법」 제13조에 따른 한국에너지기술평가원
 - 다. 영 제14조 각 호에 따른 기관·단체

제51조(재검토 기한) 「훈령·예규 등의 발령 및 관리에 관한 규정」(대통령훈령 제248호)에 따라 이 고시 발령 후의 법령이나 현실여건의 변화 등을 검토하여 이 고시의 폐지, 개정 등의 조치를 하여야 하는 기한은 2018년 12월 31일까지로 한다.



부 칙 (제2008-240호, 2008.12.29.)

제1조(시행일) ①이 요령은 2009년 1월 1일부터 시행한다.

제2조(경과조치) ①이 요령은 시행일 이후에 2009년도 지식경제 기술혁신사업으로 협약하는 과제부터 적용하며, 이 요령 시행 이전에 종전의 요령에 의하여 처리한 사항은 이 요령에 의하여 처리된 것으로 간주한다.

②이 요령 시행 이전에 시작된 사업의 사업비 집행 및 사용기준, 기술료 징수 등 사후관리 및 제재·환수에 관한 사항은 협약서 또는 협약 당시의 규정에 따라 처리한다.

③제2항에도 불구하고 기술료와 관련된 사항은 「기술료 징수 및 사용·관리에 관한 통합 요령」에 따른다.

④주관기관 등이 별표 1에 따라 사업비 중 간접비를 계상하는 경우, 국가공동관리 규정에 따라 간접비율이 고시되기 이전까지는 현행 기관별 간접경비 비율에 따라 산정한 금액과 국가공동관리규정 별표2에 따른 4개 세목(연구개발준비금, 지적재산권 출원·등록비, 과학문화활동비, 연구실안전관리비)의 계상기준에 따라 산정한 금액을 합산하여 계상하며, 그 사용용도는 별표 1의 기준에 따른다.

⑤이 요령의 시행에 따라 다음 각 호에 해당하는 규정과 각 호의 규정에 따라 운영 하던 지침은 2009년도 협약하는 과제부터 적용하지 아니한다. 다만, 이 요령 시행 이전에 각 호에 해당하는 규정에 따라 협약한 과제는 협약이 종료될 때까지 해당 규정을 적용할 수 있다.

1. 국제공동기술개발사업운영요령
2. 기술이전사업화기반구축사업운영요령
3. 기후변화협약특성화대학원지정및운영에관한규정
4. 민군겸용기술사업공동시행규정
5. 바이오스타프로젝트사업운영요령
6. 부품·소재국제협력사업운영요령
7. 부품·소재기술개발사업운영요령
8. 부품·소재신뢰성향상기반구축사업운영요령
9. 부품·소재전문기업기술지원사업운영요령
10. 사업화연계기술개발사업운영요령



11. 산업기술개발사업운영요령
12. 산업기술기반조성사업운영요령
13. 산업기술단지조성사업운영요령
14. 산업기술인력양성사업운영요령
15. 산업단지혁신클러스터사업운영요령
16. 산업디자인개발사업운영요령
17. 신기술창업보육사업운영요령
18. 에너지기술개발사업운영규정
19. 에너지및자원순환기술개발보급사업운영요령
20. 이노카페네트워크허브운영사업운영요령
21. 전력기반조성사업운영규정
22. 전자상거래지원센터사업운영요령
23. 정보통신연구개발관리규정
24. 지방기술혁신사업운영요령
25. 지역기술혁신센터사업운영요령
26. 지역연고산업진흥사업운영요령
27. 지역전략산업진흥사업운영요령
28. 지자체연구소육성사업운영요령
29. 청정생산기술보급사업운영요령
30. 코리아바이오허브사업운영요령
31. 포장기술개발확산사업운영요령
32. 표준기술력향상사업운영요령
33. 항공우주부품기술개발사업운영요령
34. 해외우수기술인력유치지원사업운영요령
35. 핵심기술개발사업운영요령

⑥제5항의 규정에도 불구하고 「부품·소재전문기업 등의 육성에 관한 특별조치법」 제24조 부터 34조에 따른 신뢰성향상기반구축사업은 2009년 6월 30일까지 제5항 제8호의 규정을 적용한다.



부 칙 (2009. 8.24.)

이 고시는 2009년 8월24일부터 시행한다.

부 칙 (2010.4.1.)

제1조(시행일) 이요령은 2010년 4월 1일부터 시행한다.

제2조(경과조치) 이 요령 시행 이전에 종전의 요령에 의하여처리한 사항은 이요령에 의하여 처리된 것으로 간주한다.

부 칙 (2010. 5. 26.)

제1조(시행일) ①이 요령은 2010년 5월 26일부터 시행한다.

제2조(경과조치) ①이 요령 시행 이전에 종전의 요령에 의하여 처리한 사항은 이 요령에 의하여 처리된 것으로 간주한다.

부 칙 (2011. 6. 10.)

제1조(시행일) 이 요령은 2011년 6월 10일부터 시행한다.

제2조(경과조치) 이 요령 시행 이전에 종전의 요령에 의하여 처리한 사항은 이 요령에 의하여 처리된 것으로 간주한다.

제3조(연구장비통합관리에 관한 특례) ①장관은 이 요령 시행일 이전에 제20조에 의한 시행계획을 공고하여 연구장비통합관리에 관한 사항을 공지 하지 않은 경우라 할지라도 제23조에 의한 수행기관의 선정 확정시 연구장비통합관리 여부를 정하여 제27조에 의한 협약의 체결시 연구장비통합관리에 관한 사항을 포함할 수 있다.
②장관은 이 요령 시행일 이전에 협약된 과제에 대하여 연구장비통합관리를 시행하고자 하는 경우에는 연차 및 단계협약 체결 시 연구장비통합관리에 관한 사항을 포함하도록 할 수 있다.



부 칙 (2011. 7. 5.)

제1조(시행일) 이 요령은 2011년 9월 5일부터 시행한다. 단, 제31조제3항의 해당연도 별 정산 및 제35조제7항의 수행기관별 정산 산정은 시행 1개월 이후부터 적용한다.

제2조(경과조치) 이 요령 시행 이전에 종전의 요령에 의하여 처리한 사항은 이 요령에 의하여 처리된 것으로 간주한다.

부 칙 (2012. 3. 5.)

제1조(시행일) 이 요령은 2012년 5월 5일부터 시행한다.

제2조(경과조치) 이 요령 시행 이전에 종전의 요령에 의하여 처리한 사항은 이 요령에 의하여 처리된 것으로 간주한다.

부 칙 (2012. 7. 12.)

제1조(시행일) 이 요령은 2012년 7월 12일부터 시행한다.

제2조(경과조치) ①이 요령 시행 이전에 종전의 요령에 의하여 처리한 사항은 이 요령에 의하여 처리된 것으로 본다.

②자전거·해양레저장비산업육성사업 운영요령은 이를 폐지한다. 다만, 이 요령 시행 이전에 자전거·해양레저장비산업육성사업 운영요령에 따라 협약한 과제에 대해서는 협약 종료시까지 해당 요령을 적용할 수 있다.

제3조(총괄책임자의 변경에 관한 적용례) 제15조 제3항의 개정규정은 이 요령 시행 후 협약을 체결하는 과제부터 적용한다.

제4조(과제의 공고 및 선정에 관한 적용례) 제21조 제1항의 개정규정은 이 요령 시행 후 공고하는 과제부터 적용하고, 제22조 제3항 제6호 및 제9호의 개정규정은 이 요령 시행 후 협약을 체결하는 과제부터 적용한다.

제5조(협약의 변경 및 해약에 관한 적용례) 제28조제2항제1호마목 및 타목 및 제29조제1항제16호의 개정규정은 이 요령 시행 후 협약을 체결하는 과제부터 적용한다.



제6조(사업 결과의 공개에 관한 적용례) 제38조제2항의 개정규정은 이 요령 시행 후 최초로 비공개 대상으로 결정된 경우부터 적용한다. 다만, 이 요령 시행 전에 종전의 규정에 따라 비공개 대상으로 결정된 경우에는 이 요령 시행일에 비공개 대상으로 결정된 것으로 본다.

제7조(참여제한 및 환수에 관한 적용례) 별표 제3의 개정 부분은 이 요령 시행 당시 수행 중인 과제부터 적용하고, 이 요령 시행 전에 종료된 과제에 대해서는 종료 당시 규정을 적용한다.

부 칙 (2012. 10. 23.)

제1조(시행일) 이 요령은 2013년 1월 1일부터 시행한다.

제2조(경과조치) ①이 요령 시행 이전에 종전의 요령에 의하여 처리한 사항은 이 요령에 의하여 처리된 것으로 본다.

부 칙 (2013. 5. 24.)

제1조(시행일) 이 요령은 2013년 5월 24일부터 시행한다.

제2조(경과조치) 이 요령 시행 이전에 종전의 요령에 의하여 처리한 사항은 이 요령에 의하여 처리된 것으로 본다.

부 칙 (2013. 7. 15.)

제1조(시행일) 이 요령은 2013년 9월 1일부터 시행한다.

제2조(경과조치) ①이 요령 시행 이전에 종전의 요령에 의하여 처리한 사항은 이 요령에 의하여 처리된 것으로 본다.

제3조(대기업의 정부출연금 지원 비율 및 민간부담현금 비율에 관한 적용례) 제25조 제4항 및 제26조제5항은 2013년도 신규 공고한 과제부터 적용한다.



부 칙 (2014. 4. 22.)

제1조(시행일) 이 요령은 2014년 5월 1일부터 시행한다

제2조(경과조치) ①이 요령 시행 이전에 종전의 요령에 의하여 처리한 사항은 이 요령에 의하여 처리된 것으로 본다.

제3조(과제 선정에 관한 적용례) 제21조 제3항의 개정 규정은 이 요령 시행 후 신규 공고하는 사업부터 적용한다.

제4조 (연구개발결과의 활용 촉진에 관한 적용례) 제37조제3항 후단의 개정 규정은 이 요령 시행 후 기술실시계약을 체결하는 과제부터 적용한다.

부 칙 (2014. 12. 16.)

제1조(시행일) 이 요령은 2015년 1월 1일부터 시행한다

제2조(경과조치) ①이 요령 시행 이전에 종전의 요령에 의하여 처리한 사항은 이 요령에 의하여 처리된 것으로 본다.

제3조(출연금 지원기준 및 민간부담금에 관한 적용례) ①제24조 제2항 및 제25조 제4항은 본 요령 시행 후 신규 공고하는 과제부터 적용한다.

제4조(실시계약의 체결에 관한 적용례) ①제37조의2 제5항 내지 제7항은 본 요령 시행 후 신규 공고하는 과제부터 적용한다.

제5조(중견기업 및 대기업에 관한 적용례) 이 요령 시행 당시 사업 또는 과제를 수행 중인 영리기업에 대해서는 해당 사업에 한하여 종전 요령 제2조의 정의 조항에 따른 중견기업 또는 대기업으로 본다.

제5조(유효기간) 제26조 제8항, 제44조 제1항 제2호, 제14호의 규정은 2015년 12월 31일까지 그 효력을 가진다.



부 칙 (2015. 12. 21.)

제1조(시행일) 이 요령은 2016년 1월 1일부터 시행한다.

제2조(경과조치) 이 요령 시행 이전에 종전의 요령에 의하여 처리한 사항은 이 요령에 의하여 처리된 것으로 본다.

제3조(참여연구원의 최소 참여율 적용례) 제20조제2항의 참여연구원의 참여율 관련 사항은 본 요령 시행 후 신규로 공고하는 과제부터 적용한다.

제4조(수행기관의 최대 참여 과제수 적용례) 제20조제3항의 수행기관의 최대 참여 과제수는 본 요령 시행 후 신규로 공고하는 과제부터 적용한다.

제5조(출연금 지원기준 및 민간부담금에 관한 적용례) 제24조제2항 및 제25조제4항은 본 요령 시행 후 신규로 공고하는 과제부터 적용한다.

부 칙 (2016. 3. 30.)

제1조(시행일) 이 요령은 고시하는 날부터 시행한다.

제2조(경과조치) 이 요령 시행 이전에 종전의 요령에 의하여 처리한 사항은 이 요령에 의하여 처리된 것으로 간주한다.



[별표 1] 산업기술분류표(제16조 관련)

〈대분류: 기계·소재〉

중분류	소분류	코드번호	중분류	소분류	코드번호
정밀 생산 기계	절삭 가공기계	100101	요소 부품	체결용 요소부품	100401
	연삭/연마 가공기계	100102		전동용 요소부품	100402
	광 에너지 응용 가공기계	100103		완충/제동용 요소부품	100403
	전기/화학 에너지 응용 가공기계	100104		회전축용 요소부품	100404
	수치제어장치	100105		배관용 요소부품	100405
	프레스 기계	100106		유공압 부품	100406
	사출 기계	100107		액추에이터	100407
	CAD/CAM 관련 S/W	100108		절삭/연삭공구	100408
	기타 정밀생산기계 관련기술	100109		치공구	100409
	정밀생산기계 관련 IT·SW	100110		금형	100410
자동차 /철도 차량	엔진 및 동력전달장치	100201	로봇/ 자동화 기계	요소부품 관련 S/W	100411
	전기 및 전자장치	100202		기타 요소부품	100412
	차체 및 경량화 기술	100203		로봇 설계기술	100501
	공조기술	100204		로봇 제어 및 지능화기술	100502
	차량운동성능 및 진동/소음저감기술	100205		로봇 비전 및 생산자동화 기술	100503
	안전도 향상기술	100206		기계 자동화 기술	100504
	차량 지능화 기술	100207		조립/정밀 이송기술	100505
	철도차량 추진/제어기술	100208		자동화 관련 계측/센서 기술	100506
	시스템 통합기술	100209		로봇/자동화기계 관련 IT·SW	100507
	저공해 및 대체에너지 차량기술	100210		기타 로봇/자동화기계 관련기술	100508
	기타 자동차/철도차량 관련기술	100211	산업/ 일반 기계	농업기계	100601
	자동차/철도차량 관련 IT·SW	100212		인쇄/섬유기계	100602
에너지 /환경 기계 시스템	공조기화/냉동기계	100301		식품포장기계	100603
	보일러/로설비	100302		건설/광산기계	100604
	유체기계	100303		일반가공기계	100605
	수처리 설비	100304		방재소방기계	100606
	폐기물 처리설비	100305		운송하역기계	100607
	대기오염 방지 설비	100306		정보산업장비	100608
	건조/농축 설비	100307		산업/일반기계관련 S/W	100609
	에너지/환경 제어설비	100308		기타 산업/일반기계 관련기술	100610
	IBS/HA 시스템 기술	100309			
	에너지/환경 기계 시스템 관련 IT·SW	100310			
	기타 에너지/환경 기계 시스템 관련기술	100311			



중분류	소분류	코드번호	중분류	소분류	코드번호
조선/해양 시스템	선박소재/구조기술	100701	주조/용접	사형주조	101101
	선형 개발/성능해석기술	100702		금형주조	101102
	주기/보기 및 추진계통부품	100703		특수주소	101103
	갑판설비 및 항해통신장치	100704		다이캐스팅	101104
	선박생산시스템/건조공법	100705		주조/용접재료	101105
	해양구조물/설비기술	100706		Brazing/Soldering	101106
	해양레저 및 탐사장비	100707		아크용접	101107
	해양 환경/안전설비	100708		특수용접/접합기술	101108
	조선/해양시스템관련 IT·SW	100709		용접부 분석평가기술	101109
	기타 조선/해양 시스템 관련 기술	100710		주조/용접 관련 S/W	101110
항공/우주 시스템	고정익/회전익 항공기 기체	100801	소성가공/분말	기타 주조/용접 관련기술	101111
	고정익/회전익 항공기 동력장치	100802		단조기술	101201
	고정익/회전익 항공기 기계 시스템	100803		압출기술	101202
	고정익/회전익 항공기 전기전자시스템	100804		인발기술	101203
	인공위성체/탑재체 시스템	100805		압연기술	101204
	액체 추진체 발사체 시스템	100806		판재성형기술	101205
	고체 추진체 발사체 시스템	100807		분말제조기술	101206
	항공우주 지상설비 시스템	100808		분말가공기술	101207
	항공/우주 시스템 관련 IT·SW	100809		소성가공 관련 S/W	101208
	기타 항공/우주 시스템 관련기술	100810		기타 소성가공/분말 관련기술	101209
나노·마이크로 기계 시스템	나노마이크로 센서	100901	표면처리	열처리기술	101301
	초소형 구동장치	100902		도금기술	101302
	초소형 디바이스	100903		박막제조기술	101303
	초소형 가공·조립·측정기술	100904		용사기술	101304
	시스템 특성분석·신뢰성 평가기술	100905		에칭기술	101305
	시스템 집적화 기술	100906		부/방식기술	101306
	시스템 통합화 기술	100907		침탄/질화기술	101307
	나노 마이크로기계시스템 관련 IT·SW	100908		전자부품 표면처리기술	101308
	기타 나노 마이크로기계시스템 관련기술	100909		표면물성 개질기술	101309
금속 재료	구조재료	101001	청정생산	기타 표면처리기술	101310
	기능재료	101002		청정생산 공정설계	101401
	복합재료	101003		공정개선기술	101402
	재료공정기술	101004		공정 및 생산관리기술	101403
	기계/전자부품소재기술	101005		유해 원부재료 대체기술	101404
	에너지소재기술	101006		환경친화적 제품설계기술	101405
	생체재료기술	101007		환경친화제품 제조기술	101406
	금속정제/회수기술	101008		자원재활용 기술	101407
	재료분석/평가기술	101009		청정생산 관련 IT·SW	101408
	기타 금속재료 관련기술	101010			



〈대분류: 전기·전자〉

중분류	소분류	코드번호	중분류	소분류	코드번호
광응용 기기	레이저 관련부품 및 발생장치	200101	가정용 기기 및 전자응용기기	정보가전기	200601
	레이저 가공기	200102		음성정보기술 응용기기	200602
	결상기기	200103		조명기기	200603
	광계측·제어기기	200104		소형가전	200604
	광원	200105		백색가전	200605
	광소재	200106		가정용 가스기기	200606
	광부품	200107		냉·난방기기	200607
	광소자	200108		자동차판매기	200608
	기타 광응용기기	200109		현금자동입출금기	200609
반도체 장비	열처리장비	200201		기타 가정용기기 및 전자응용기기	200610
	노광·트랙장비	200202	계측 기기	계측센서 및 부품	200701
	에칭 장비	200203		화학량 시험/분석 계측기	200702
	폴리싱(CMP)장비	200204		물리량 시험/분석 계측기	200703
	증착장비	200205		환경계측기	200704
	이온주입장비	200206		안전감시/진단 계측제어기	200705
	세정장비	200207		유체 제어계측기	200706
	패키징장비	200208		전자 계측기	200707
	측정/검사 장비	200209		광계측기	200708
	반도체장비용 핵심부품 및 제조장비	200210		기타 계측기기	200709
	기타 반도체장비	200211	영상/음향 기기	TV수상기	200801
중전 기기	발전기/전동기 및 제어	200301		방송수신기	200802
	전력변환기기	200302		3차원 영상기기	200803
	전력용 재료	200303		AV재생 및 기록기기	200804
	변압기류	200304		화상통신	200805
	개폐기류	200305		카메라 및 캠코더	200806
	송배전 및 보호/감시장치	200306		전광판	200807
	자동화제어기기	200307		휴대용 AV기기	200808
	전기로	200308		카 오디오	200809
	전선	200309		방송 AV기기	200810
	초전도 기술/제품	200310		건축음향 및 응용기기	200811
	전기용접 및 가열	200311		스피커	200812
	전원장치	200312		마이크로폰	200813
	에너지저장기기	200313		기타 영상/음향기기	200814
	기타 중전기	200314	전지	전지재료	200901
반도체 소자 및 시스템	Si 소자	200401		제조 및 측정평가 장비	200902
	화합물 소자	200402		응용 및 활용기술(HEV 등)	200903
	MEMS 소자	200403		일차전지	200904
	Sensor용 소자	200404		이차전지	200905
	반도체 재료	200405		초고용량 커패시터	200906
	SoC	200406		기타 전지	200907
	설계 Tool	200407	디스플레이	LCD	201001
	기타 반도체 소자	200408		PDP	201002
전기 전자 부품	센서 부품	200501		FED	201003
	PCB 부품	200502		OLED	201004
	커패시터 부품	200503		디스플레이 부품 및 소재	201005
	자성재료 부품	200504		E-Paper	201006
	기록매체 부품	200505		3D	201007
	복합 부품	200506		디스플레이 제조장비	201008
	초고주파 발생소자	200507		디스플레이 측정 및 검사장비	201009
	플라즈마 발생용 부품	200508		기타 디스플레이	201010
	기타 전기전자부품	200509			



〈대분류: 정보통신〉

중분류	소분류	코드번호	중분류	소분류	코드번호
이동통신	이동통신 서비스	300101	RFID/USN	RFID기술	300601
	이동통신 시스템	300102		USN기술	300602
	이동통신 단말기	300103		모바일-RFID	300603
	기타 이동통신기기	300104		활용서비스 플랫폼 및 응용SW	300604
디지털방송	디지털 방송 서비스	300201		RFID/USN서비스	300605
	디지털 방송 매체	300202	U-컴퓨팅	U-컴퓨팅 플랫폼 및 응용기술	300701
	디지털 방송 콘텐츠	300203		서버기술	300702
	디지털 방송 이동방송	300204		U-컴퓨팅 기기 및 주변기기	300703
	디지털 방송 통방융합	300205	소프트웨어	임베디드 SW	300801
	디지털 방송 실감방송	300206		SW솔루션	300802
	디지털 방송 단말	300207		System Integration	300803
위성-전파	위성통신·방송 전송	300301		Internet SW	300804
	위성통신·방송 단말	300302	디지털콘텐츠	컴퓨터 그래픽	300901
	위성항법	300303		가상현실	300902
	탐제체 및 관제	300304		콘텐츠 창작 기획	300903
	EMI/EMC	300305		디지털 콘텐츠 제작 및 유통	300904
	전자파기기	300306		게임 및 u-러닝	300905
	전자파 진단 및 방호	300307	지식정보보안	정보보안	301001
홈네트워크	홈네트워크 기기	300401		물리보안	301002
	유·무선 홈네트워킹 기술	300402		융합보안	301003
	지능형 정보가전	300403	정보통신모듈및부품	이동통신 모듈 및 부품	301101
	홈네트워크 응용 및 서비스 기술	300404		위성·방송 모듈 및 부품	301102
광대역통합망	서비스 및 제어	300501		광통신모듈및부품	301103
	전달망	300502		멀티미디어 모듈 및 부품	301104
	가입자망	300503		안테나 모듈 및 부품	301105
			ITS/텔레매틱스	ITS 단말 및 기기	301201
				텔레매틱스 단말 및 기기	301202
				ITS 응용서비스	301203
				텔레매틱스 응용서비스	301204



〈대분류: 화학〉

중분류	소분류	코드번호	중분류	소분류	코드번호
정밀 화학	의약 중간체/원제	400101	대기/폐기물	폐기물처리 및 재활용 기술	400501
	의약제제	400102		대기오염 방지기술	400502
	농약 중간체/원제	400103		환경설비기술	400503
	농약제제	400104		환경산업 부품소재기술	400504
	염/안료 및 중간체	400105		기타 환경산업기술	400505
	계면활성제	400106		기상장비산업기술	400506
	윤활유	400107		기상서비스산업기술	400507
	첨가제	400108	수질/토양	수질오염 방지기술	400601
	도료/코팅제	400109		토양오염 방지기술	400602
	접착제/실란트	400110		해양오염 방지기술	400603
	유·무기재료 및 촉매 제조기술	400111		환경설비 기술	400605
	감광재료	400112		환경산업부품·소재기술	400606
	화장품/소재	400113		기타 환경산업기술	400607
	전자산업용 정밀화학소재	400114	섬유 재료	천연섬유	400801
	나노응용기술	400115		합성섬유	400802
	기타 합성응용제품	400116		바이오·재생 섬유	400803
고분자 재료	중합반응/공정기술	400201		슈퍼섬유	400804
	개질기술	400202		나노섬유	400805
	복합재료제조기술	400203		섬유강화 복합재료	400806
	전기·전자정보용 소재기술	400204		섬유가공제	400807
	의료용 소재기술	400205		기타 섬유재료 및 부자재	400808
	에너지·환경산업용 소재기술	400206	섬유 제조 공정	중합·개질기술	400901
	특수기능성 소재기술	400207		제사·사가공기술	400902
	고분자 재활용기술	400208		제·편직기술	400903
	고분자가공기술	400209		부직포기술	400904
	나노소재기술	400210		디자인·봉제기술	400905
	기타 고분자 재료	400211		염색기술	400906
화학 공정	석유화학 부산물 응용기술	400301		섬유가공기술	400907
	촉매 응용기술	400302		섬유강화 복합재료 기술	400908
	공정시스템기술	400303		기타 섬유공정기술	400909
	공정설비기술	400304		섬유제조설비	400910
	기초유기소재공정기술	400305	섬유 제품	의류패션제품	401001
	기초무기소재공정기술	400306		생활용 섬유제품	401002
	기타 화학공정	400307		산업용 섬유제품	401003
화학 제품	제지	400401		나노섬유제품	401004
	인조피혁	400402		융합섬유제품	401005
	천연피혁	400403		기타 섬유제품	401006
	고무(타이어포함)	400404		섬유제품 관련 IT·SW	401007
	기타 화학제품	400405			



〈대분류: 바이오·의료〉

중분류	소분류	코드번호	중분류	소분류	코드번호
의약 바이오	단백질의약품	500101	치료 기기및 진단 기기	중재적 치료기기	500401
	항체의약품	500102		방사선치료기	500402
	백신	500103		수술용 치료기기	500403
	균주/효소의약품	500104		수술용 로봇	500404
	바이오인공장기	500105		한방용 치료기기	500405
	세포치료제	500106		기타 치료기기	500406
	유전자치료제	500107		임상화학 및 생물 분석기기	500407
	원료의약품	500108		한방용 진단기기	500408
	천연물의약품	500109		생체신호 측정/진단기기	500409
	약효 및 안전성 평가기술	500110		분자유전진단기기	500410
	시약/진단체	500111		초음파진단기기	500411
	바이오생체재료	500112		X-ray 및 CT	500412
	cGMP 생산기반기술	500113		MRI	500413
	기타 의약바이오 제품/기술	500114		핵의학 및 분자 영상 진단기기	500414
	조직치료제	500115		지능형 판독시스템	500415
산업 바이오	바이오화학소재	500201	기능 복원/ 보조 및 복지 기기	기타 치료 및 진단기기	500416
	바이오플라스틱	500202		신체 기능 복원기기	500501
	바이오화학촉매기술	500203		임플란트	500502
	기능성 및 안전성 평가기술	500204		전자기계식 인공장기	500503
	기능성 화장품소재	500205		생체재료	500504
	기능성 식품소재	500206		의료용 소재	500505
	바이오환경	500207		재활훈련기기	500506
	바이오매스	500208		이동지원기기	500507
	기타 산업바이오제품/기술	500210		생활지원기기 및 시스템	500508
	표준화 및 인증기술	500211		인지/감각기능 지원기기	500509
	바이오화학공정기술	500212		기타 기능복원/보조 및 복지기기	500510
융합 바이오	바이오공정기술	500301	의료 정보 및 시스템	한의정보 표준시스템	500601
	바이오진단기기	500302		원격 및 재택 의료기기	500602
	바이오분석기기	500305		의료정보표준화	500603
	기타 진단기기소재	500306	그린 바이오	U-HER(electronic health record)	500604
	바이오마커 기반기술	500307		병원의료정보 시스템 및 설비	500605
	기타 융합바이오 제품/기술	500308		기타 의료 정보 및 시스템	500606
				식물공장 활용기술	500701
				형질전환생물체	500702
				친환경작물보호제	500703
				미생물작물보호제	500704
				기타 그린바이오 제품/기술	500705



〈대분류: 에너지·자원〉

중분류	소분류	코드번호	중분류	소분류	코드번호
온실 가스 관리	CO ₂ 포집기술	600201	신재생 에너지	수력-반동식 수차	600823
	CO ₂ 활용기술	600202		수력-충격식 수차	600824
	CO ₂ 저장기술	600203		수력-기타	600825
	non-CO ₂ 관리기술	600204		풍력-소형 발전	600826
	달리 분류되지 않은 온실가스 관리기술	600205		풍력-대형 발전	600827
자원	석유자원-유가스탐사	600301		풍력-단지제어/기타	600828
	석유자원-유가스개발생산	600302		해양-조력	600829
	석유자원-유가스전운영	600303		해양-조류	600830
	석유자원-유가스기타서비스	600304		해양-파력	600831
	광물자원-광물탐사개발	600305		해양-기타	600832
	광물자원-광물생산	600306		지열-지중 열자원 개발	600833
	광물자원-광물고부가가치화	600307		지열-열공급(히트펌프 등)	600834
	광물자원-광물기타서비스	600308		지열-지중 열교환시스템	600835
	자원순환-자원 대체·저감	600309		지열-지열발전 플랜트	600836
	자원순환-금속·자원회수	600310		수소-제조	600837
	자원순환-재제조	600311		수소-저장	600838
	자원순환-기타	600312		수소-인프라구축	600839
	광해관리	600313		연료전지-PEMFC	600840
화력 발전	고온고압화 발전기술	600401		연료전지-MCFC	600841
	석탄 청정화 발전기술	600402		연료전지-SOFC	600842
	발전 환경 청정화 기술	600403		연료전지-DMFC	600843
	발전 부품소재 기술	600404		연료전지-기타	600844
	발전 계측제어 기술	600405		청정연료-석탄이용기술	600845
	가스터빈발전 기술	600406		청정연료-천연가스이용기술	600846
	발전운영 기술	600407		수열-열공급	600847
스마트 그리드	지능형 전력망-발전	600501	에너지 효율 향상	수열-수열플랜트 및 기타	600848
	지능형 전력망-송전	600502		열-히트펌프 관련기술	600901
	지능형 전력망-배전	600503		열-열생산 설비 기술	600902
	지능형 서비스-시장	600504		열-열사용 설비기술	600903
	지능형 서비스-운영	600505		열-열병합 관련기술	600904
	지능형 서비스-사업자	600506		열-열사용 공정기술	600905
	지능형 프로슈머-분산자원	600507		열-기타	600906
	지능형 프로슈머-소비자	600508		수송시스템-고효율 저공해 자동차 관련기술	600907



중분류	소분류	코드번호	중분류	소분류	코드번호
	지능형 프로슈머-운송	600509		수송시스템-전기자동차(xEV) 관련기술	600908
	공통 기반	600510		수송시스템-수송인프라 관련기술	600909
	달리 분류되지 않는 스마트그리드 기술	600511		건물-부하저감형 건축기술	600910
원자력	설계 기술	600701		건물-건물용 고효율 설비 관련기술	600911
	설비 제작 기술	600702		건물-EMS 관련기술	600912
	플랜트 건설 기술	600703		에너지 네가와트 시스템	600913
	운영 평가 기술	600704		전기-다소비기기	600914
	해체 기술	600705		전기-전력변환 기술	600915
	중저준위방폐물관리기술	600706		전기-대기전력 기술	600916
	고준위방폐물관리기술	600707		전기-고효율전열 기술	600917
	방사선관리 기술	600708		전기-미래형 전기 기술	600918
	달리 분류되지 않는 원자력 기술	600709		ESS-리튬전지	600919
신재생 에너지	태양열-집열기	600801		ESS-레독스흐름전지	600920
	태양열-축열기	600802		ESS-나트륨계전지	600921
	태양열-열응용기술	600803		ESS-수퍼커패시터	600922
	태양광-결정질실리콘	600804		ESS-차세대전지	600923
	태양광-실리콘박막	600805		ESS-기계식 에너지 저장	600924
	태양광-염료감응	600806		ESS-열저장	600925
	태양광-유기	600807		ESS-융복합전지기술	600926
	태양광-차세대태양전지	600808		가스안전-가스사고예방기술	600927
	태양광-화합물	600809		가스안전-가스사고피해저감기술	600928
	태양광-기타	600810		가스안전-가스안전관리시스템기술	600929
	바이오-바이오가스	600811		가스안전-미래·융합가스안전기술	600930
	바이오-바이오디젤	600812			
	바이오-알콜계연료	600813			
	바이오-비알콜계연료	600814			
	바이오-고형연료	600815			
	바이오-기타	600816			
	폐기물-고형연료	600817			
	폐기물-열분해	600818			
	폐기물-가스화	600819			
	폐기물-소각	600820			
	폐기물-바이오가스	600821			
	폐기물-기타	600822			



〈대분류: 지식서비스〉

중분류	소분류	코드번호	중분류	소분류	코드번호
경영 전략/ 금융/ 무역 서비스	전자금융서비스	700101	유통/ 물류/ 마케팅 서비스	지능형기업물류지원기술	700401
	투자분석/위험관리기법	700102		유통물류응용기술	700402
	기술사업화/가치평가기법	700103		시장조사/마케팅관리기술	700403
	비즈니스모델링/프로세스관리/ 시뮬레이션기술	700104		소비자행동모델링/테스트기법	700404
	서비스표준화/품질관리	700105		지능형 고객관계관리 기술	700405
	서비스네트워크/협업지원	700106		기타 유통물류/마케팅 관련기술	700406
	지식창출/유통/평가기술	700107	부가 가치/ 사후 관리 서비스	재제조서비스/제품·서비스 시스템(PSS)	700501
	인사관리/법무/회계서비스	700108		제품-서비스 유지/운영/사후관리	700502
	전자무역서비스	700109		문화·의료-환경기반 지식표현/ 지능형 융합서비스기술	700503
	기타경영전략/금융/무역서비스기술	700110		방송/광고/영화미디어 관련기술	700504
				기타보가가치/사후관리서비스	700505
연구 개발/ 엔지니 어링 서비스	생산관리/계량분석기법	700202	디자인	제품디자인기술	700601
	생산공정모델링/시뮬레이션	700203		시각디자인기술	700602
	설계정보통합관리/협업시스템성 능향상기술	700204		디지털디자인기술	700603
	제품품질 관리기술	700205		패션·텍스타일디자인기술	700604
	시험/검사/분석기법	700206		산업공예 디자인기술	700605
	지식재산권분석/관리기술	700207		서비스디자인기술	700606
	첨단/친환경소재응용포장 (패키징)기술	700208		공간/환경디자인기술	700607
	사업설비-시설물 조사/설계/예측/ 평가/관리기술	700209		포장디자인기술	700608
	기타연구개발/엔지니어링관련기술	700210		UI/UX디자인기술	700609
인적 자원 역량 개발 서비스	지능형 학습지원/관리기술	700301		디자인기반(디자인인프라)기술	700610
	감성시스템 및 처리기술	700302		기타 디자인기술	700611
	인간-시스템상호작용기술	700303			
	뇌 인지기반 인간수행능력향상 기술	700304			
	기타인적자원역량개발서비스	700305			



〈대분류: 세라믹〉

중분류	소분류	코드번호	중분류	소분류	코드번호
광전자 소재	유전체소재	800101	나노· 융복합 소재	저차원나노소재	800501
	압전체소재	800102		나노하이브리드소재	800502
	반도성세라믹	800103		나노잉크소재	800503
	자성소재	800104		탄소복합재료	800504
	광/단결정소재	800105		세라믹섬유	800505
	초전도소재	800106		기타나노·융복합소재	800506
	절연소재	800107	생활 세라믹	도자기·타일·벽돌	800601
	센서소재	800108		내화물·단열재·법랑	800602
	기타 광전자소재	800109		시멘트·콘크리트	800603
에너지· 환경 소재	에너지저장소재	800201		유리·유리가공	800604
	에너지변환소재	800202		연마·연삭제	800605
	분리기능소재	800203		기타 생활세라믹	800606
	유해성분 제거 기능소재	800204	세라믹 공정 기술	분체 및 원료합성기술	800701
	재활용기능성소재	800205		성형·가공기술	800702
	기타 에너지·환경소재	800206		소성기술	800703
기계· 구조 소재	내열소재	800301		부품 및 패키징 기술	800704
	구조소재	800302		박막 및 코팅기술	800705
	극한환경소재	800303		평가기술	800706
	기계가공성소재	800304		기타 세라믹공정기술	800707
	기타 기계·구조소재	800305			
바이오 소재	조직재생 소재	800401			
	체외진단 소재	800402			
	바이오매스분리공정소재	800403			
	기능성화장품소재기술	800404			
	기타 바이오소재	800405			



[별표 2]

문제과제에 대한 제재 및 환수 기준

① 일반 기준

- ① 문제과제 발생에 대한 책임이 있는 기관 및 사람, 즉 해당자에게만 참여제한 조치를 취함
- ② 출연금 환수는 문제과제 발생연도에 지원된 해당 귀책기관의 정부출연금에 환수대상 기준이나, 환수 사유에 따라 해당 과제의 이전 연도에 지원된 정부출연금에 대해서도 환수 가능
- ③ 동일 과제에서 제44조 제1항 각 호의 사유가 둘 이상 발생하는 경우 참여제한은 5년까지 합산하여 부과하고, 출연금 환수는 총수행기간 동안 지급된 출연금 전액 범위 내에서 합산하여 환수. 둘 이상의 연구개발과제를 수행하던 중 하나의 연구개발과제로 인하여 참여제한을 받은 자에 대하여 다른 연구개발과제로 인하여 다시 참여제한을 하는 경우 그 기간의 기산일은 진행중인 참여제한 기간이 종료되는 날의 다음날로 한다.
- ④ 주관기관이 문제과제의 당사자일 경우는 과제 중단이 원칙
* 당초 사업계획서상의 목표를 달성하였고, 주관기관은 귀책이 없고 참여기관이 문제를 발생한 경우는 평가위원회에서 과제의 계속 수행 여부를 심의
- ⑤ 문제과제의 출연금 환수와 사업비 정산은 별개로 진행
- ⑥ 위반행위의 경중과 과제의 목표 달성 가능성 등을 고려하여 사업비 환수 금액을 감액 할 수 있다.



② 사례별 기준

① 수행과제의 평가결과에 따른 사례

세부 사유	참여제한	환수	원인보고서
<ul style="list-style-type: none"> ○ 중단의 귀책사유가 해당기관에 없다고 인정된 경우 <ul style="list-style-type: none"> - 정부의 산업기술정책상 중단 또는 협약 해약된 경우 - 타 기관의 기 개발 또는 타 사업으로 기 지원 등의 사유로 중단된 경우 - 총괄책임자가 타 과제의 사업비 용도 외 사용으로 참여제한 확정되어 과제가 협약 해약된 경우 	-	-	미제출 대상
<ul style="list-style-type: none"> ○ 수행과제의 목표를 달성하였으나, 상대비교평가에 따라 하위과제로 분류되어 중단된 경우 	-	-	
<ul style="list-style-type: none"> ○ 수행과제의 목표 달성 미흡 등 과제수행 결과가 극히 불량하여 중단되거나 불성실 수행인 경우 	해당자 3년	해당연도 출연금 전액 이내	



② 평가내용 또는 수행내용을 누설·유출 또는 보안관리·비밀준수·청렴의무를 위반한 사례

세부 사유		참여제한	환수	원인보고서
○ 정당한 절차를 거치지 아니하고 수행내용을 누설·유출한 경우	국내에 누설·유출한 경우	해당자 2년	총수행기간 동안 지급된 출연금 전액 이내	미제출 대상
	국외에 누설·유출한 경우	해당자 5년	총수행기간 동안 지급된 출연금 전액 이내	
○ 보안관리, 비밀준수 및 청렴의무를 위반한 경우		해당자 1년	-	

③ 수행기관이 과제의 수행을 포기하여 중단 또는 협약 해약한 사례

세부 사유		참여제한	환수	원인보고서
○ 정당한 사유(표준·법·제도의 변화로 기술개발 필요성이 사라진 경우에 한함) 또는 불가항력적인 경우(홍수·지진 등의 천재지변, 화재, 폭발, 파업, 직장폐쇄, 폭동, 소요, 동원령 선포, 전쟁의 위협 또는 존재, 봉쇄, 출항금지, 선박의 징발, 유행병 등)로 인한 경우		-	-	제출 대상
○ 총수행기간 동안 해당 과제에 지급된 정부출연금 전액을 반납한 경우		-	-	미제출 대상
○ 총수행기간 동안 해당 과제에 지급된 정부출연금 전액을 반납하지 않은 경우		해당자 3년	총수행기간 동안 지급된 출연금 전액 이내	



④ 유용·편취·횡령 등 사업비 부정 사용의 사례

세부 사유	참여제한	환수	원인보고서
<ul style="list-style-type: none"> ○ 사업비를 다른 용도로 일시 전용한 경우로서, <ul style="list-style-type: none"> - 전용 횟수가 1회에 국한되고 전용한 금액을 사업비 통장에 재입금한 상태로 적발 된 경우 	경고 조치	-	
<ul style="list-style-type: none"> ○ 학생인건비를 용도 외로 사용한 경우 	해당자 5년	해당연도 출연금 전액 이내	
<ul style="list-style-type: none"> ○ 사업비를 용도 외로 사용한 경우. 다만, 용도 외 사용 사실을 적발하였을 때에 해당 금액이 사업비 계정에 이미 회복된 경우에는 다음 각 사례의 참여제한 기간을 1년 이상 감경할 수 있다. 			미제출 대상
<ul style="list-style-type: none"> - 귀책기관의 용도 외 사용 금액이 귀책기관 해당연도 사업비의 20% 이하인 경우 	해당자 3년	해당연도 출연금 전액 이내	
<ul style="list-style-type: none"> - 귀책기관의 용도 외 사용 금액이 귀책기관 해당연도 사업비의 20% 초과, 30% 이하인 경우 	해당자 4년	해당연도 출연금 전액 이내	
<ul style="list-style-type: none"> - 귀책기관의 용도 외 사용 금액이 귀책기관 해당연도 사업비의 30% 초과인 경우 	해당자 5년	해당연도 출연금 전액 이내	



⑤ 연구부정행위의 사례

세부 사유	참여제한	환수	원인보고서
<ul style="list-style-type: none"> 연구개발 자료 및 결과의 위조·변조·표절하거나 부당하게 논문저자를 표시하는 등 부정행위를 한 경우 	해당자 3년	부정행위가 이루어진 연도부터 부정행위가 적발된 해당연도까지의 출연금 전액 이내	미제출 대상
<ul style="list-style-type: none"> 외부압력, 허위, 청탁 등 부정한 방법에 의하여 과제수행기관으로 선정되어 중단 또는 협약해약 된 경우 	해당자 3년	총수행기간 동안 귀책기관에 지급된 출연금 전액 이내	
<ul style="list-style-type: none"> 정당한 사유 없이 수행성과물인 지식재산권을 임직원, 총괄책임자 또는 참여연구원 등 단독명의 또는 기관·개인 공동명의로 출원하거나 등록한 경우 	해당자 1년	-	



⑥ 협약 위배(의무사항 및 시정조치의 불이행, 규정 위반 등 포함)의 사례

세부 사유		참여제한	환수	원인보고서
정산금 또는 환수금을 납부하지 않은 경우*	○ 정당한 사유 없이 사업비 사용실적보고서를 제출하지 않거나 허위로 작성한 경우	해당자 1년	정산대상기간 출연금 전액 이내	미제출 대상
	○ 정당한 사유 없이 원인보고서 또는 수행보고서를 제출하지 않거나 허위로 작성한 경우	해당자 1년	해당연도 출연금 전액 이내	
	○ 정당한 사유 없이 성과활용현황보고서를 제출하지 않거나 허위로 작성한 경우	해당자 1년	-	
	○ 정당한 사유 없이 연구개발 과제의 지식재산권 자료를 제출하지 않거나 다중제출 등 부정한 방법으로 제출한 경우	해당자 1년	-	
	○ 협약상 부담하기로 한 부담금을 부담하지 않은 경우	해당자 1년	해당연도 출연금 전액 이내	
	○ 수행기관에 사업비 미지급 등 제규정 위반 또는 협약위배 사안에 대해 1차 시정조치를 통보 받고 불이행하는 경우	해당자 2년	해당연도 출연금 전액 이내	
	○ 회생·파산의 경우	해당자 1년	회생·파산절차 에서 인정된 상환액	
	○ 영업장이 폐쇄 또는 멸실된 경우	해당자 1년	해당 금액	
	○ 폐업, 부도의 경우	해당자 1년	해당 금액	
	○ 기관 신용도 평가 결과 열위 또는 불량 등 경영 악화			
	- 납부 연장을 요청하는 경우	면제	연장(2년 이내에 1회에 한함)	
	- 납부 연장을 요청하지 않거나 1회 연장 이후	해당자 1년	해당 금액	
	○ 정상 운영 중인 상태(기관 신용도 평가 결과 중급 이상 또는 재산조사 결과 실익이 있다고 판단되는 경우)	해당자 1년	해당 금액	
	○ 법적 조치를 통해서도 집행 불능, 경매 후 결손 발생 등 실익이 없는 경우	해당자 1년	해당 금액	
	○ 미납액이 30만원 미만으로서, 재산조사 등 행정 비용이 더 커서 실익이 없는 경우	해당자 1년	면제	
○ 기술기반의 구축을 목적으로 하는 사업에서				
- 시설·장비 등을 임의로 처분한 경우		해당자 2년	해당 집행 금액 이내	
- 사업 수행으로 발생한 수입금 또는 수익금을 협약에서 정한 목적 외의 용도로 사용한 경우		해당자 1년	해당 수익금 전액 이내	

* 정산금 또는 환수금을 납부하지 아니한 기관에 대하여 영업장의 폐쇄·멸실, 폐업, 부도, 경영악화 등의 사유로 강제 징수가 곤란한 경우에는 최장 5년의 범위 내에서 정산금 또는 환수금을 강제 징수하기 위한 법적 조치를 일시 중단할 수 있다. 위 기간이 경과된 이후에도 정산금 또는 환수금의 징수가 현실적으로 불가능한 상황이 지속되어 법적 조치의 실익이 없는 경우에는 신용조사 등 검토를 거쳐 채무 면제 여부를 결정할 수 있다.



세부사유		제재 및 환수 기준		해당 투자기관 협의회 회원
		참여제한	출연금환수	참여제한
○ 투자계약 체결 당시 상장법인(상장심사를 통과한 법인 포함)과 투자계약을 체결한 투자기관협의 회* 회원이 투자계약 체결일로부터 1년 이내에 투자지분을 증권시장에 매각하는 경우		-	-	2년
○ 투자금상환금지기간** 이내에 투자기관협의회 의 사전 승인 없이 투자계약을 양도 또는 변경 하는 경우		1년	-	1년
○ 투자계약을 불이행하는 경우	귀책사유가 투자기관 협의회 회원에게 있는 경우	-	-	1년
	귀책사유가 주관기관 에게 있는 경우	1년	-	-
○ 체결된 투자계약이 사실상 무효화 되거나 담보 제공을 조건으로 한 경우		2년	총수행기간 출연금 전액 이내	2년***
○ 체결된 투자계약이 투자금상환금지기간 이내에 주관기관·참여기관 및 그들의 특수관계인 또는 개인에게 양도된 경우				

* ‘투자기관협의회’라 함은 신규 선정 평가 절차 등 민간의 투자유치 심사가 있는 사업에서 투자심사를 담당하는 기관을 말함

** ‘투자금상환금지기간’이라 함은 신규 선정 평가 절차 등 민간의 투자유치 심사가 있는 사업에서 투자기관협의회 회원이 주관기관 등으로부터 투자금을 상환 받을 수 없는 기간을 말함

*** 단, 투자계약을 체결한 투자기관협의회 회원이 주관기관의 경영악화 등을 이유로 협약해약을 요청한 이후, 양도된 경우는 제외함

⑦ 정당한 사유 없이 기술료를 납부하지 않는 사례
기술료요령 별표 1의 기준을 따름

Ⅲ. 부속 요령

- 기술료 징수 및 관리에 관한 통합요령
- 산업기술혁신사업 사업비 산정, 관리 및 사용, 정산에 관한 요령
- 산업기술개발장비 통합관리요령
- 산업기술혁신사업 보안관리요령
- 산업기술혁신사업 연구윤리·진실성 확보 등에 관한 요령



기술료 징수 및 관리에 관한 통합요령





목 차

제1장 총칙

- 제1조 목적
- 제2조 적용범위
- 제3조 용어 정의

제2장 비영리기관의 기술료

- 제4조 비영리기관의 기술료

제3장 영리기관의 기술료

- 제5조 기술료 징수대상
- 제6조 영리기관의 정부납부기술료 납부
- 제7조 정부납부기술료 납부수단
- 제8조 정부납부기술료 납부기간 연장 및 면제
- 제9조 정액기술료의 징수율
- 제10조 정액기술료의 징수기간
- 제11조 정액기술료의 감경
- 제12조 경상기술료의 징수율
- 제13조 경상기술료의 징수기간
- 제14조 경상기술료의 납부 및 보고
- 제15조 경상기술료 과제의 미활용 기술의 활용·촉진
- 제16조 기술료 납부 의무의 승계

제4장 기술료의 관리

- 제17조 비영리 기관의 기술료 징수 및 사용 관리
- 제18조 영리기관의 정부납부기술료 징수 관리
- 제19조 제재조치
- 제20조 성실납부자에 대한 혜택
- 제21조 정부납부기술료 분쟁·조정
- 제22조 정부납부기술료 회계 관리

- 제23조 정부납부기술료 관리현황 보고

보칙

- 제24조 별도 규정 제정·운영)
- 제25조 업무수행경비 지원)
- 제26조 재검토 기한)

부칙

별표/서식

- [별표 1] 정부납부기술료 연장, 미납, 기술 실시보고서 미제출 과제 처리기준
- [별표 2] 비영리법인 참여연구원 개인의 연간보상금 지급액이 20억을 초과하는 경우의 지급기준
- [서식 1] 기술실시 보고서
- [서식 2] 경상기술료 관련 제품/상품/용역 등 목록 및 세부사양
- [서식 3] 경상기술료 관련 제품/상품/용역 등 세부 항목별 매출명세서
- [서식 4] 매출 미발생 사유서
- [서식 5] 정부납부기술료 납부 약약서
- [서식 6] 경상기술료 매출실적 회계감사 결과 확인서



산업통상자원부 고시 제2015 - 264호

산업기술혁신촉진법시행령 제15조 제4항의 규정에 의거하여 “기술료 징수 및 관리에 관한 통합 요령”을 다음과 같이 개정 고시합니다.

2016. 1. 1.

산업통상자원부 장관

제정 2004. 6.24. 산업자원부 고시 제2004- 65호
 개정 2005.12.30. 산업자원부 고시 제2005-125호
 개정 2007. 7. 3. 산업자원부 고시 제2007- 84호
 개정 2009. 1. 1. 지식경제부 고시 제2008-238호
 개정 2011. 7. 5. 지식경제부 고시 제2011-144호
 개정 2012. 7. 1. 지식경제부 고시 제2012-163호
 개정 2014. 8. 1. 산업통상자원부 고시 제2014-139호
 개정 2015. 1. 1. 산업통상자원부 고시 제2014-271호
 개정 2016. 1. 1. 산업통상자원부 고시 제2015-264호

기술료 징수 및 관리에 관한 통합요령

제1장 총칙

제1조(목적) 이 요령은 산업기술혁신을 촉진하여 산업경쟁력 강화 및 국가 혁신역량 향상에 이바지하기 위하여, 산업기술혁신촉진법시행령 제15조제4항의 규정에 의한 기술료의 징수, 감경, 관리 등에 관하여 필요한 세부사항을 규정함을 목적으로 한다.

제2조(적용범위) 이 요령은 산업기술혁신사업 공통 운영요령(이하 “공통요령”이라 한다) 제3조에서 정하는 산업기술혁신사업(이하 “기술혁신사업”이라 한다) 중 다음 각 호의 사업에 적용한다.

1. 「산업기술혁신촉진법(이하 “산촉법”이라 한다)」에 따른 산업기술개발사업, 산업기술기반조성사업, 국제산업기술협력사업, 산업기술인력의 활용 및 공급을



- 위한 사업, 산업기술진흥 및 사업화촉진기금 사업 등
2. 「민·군겸용기술사업촉진법」, 「산촉법」에 따른 민·군겸용기술사업
 3. 「국가균형발전특별법」, 「산촉법」에 따른 광역경제권선도산업육성사업, 광역경제권거점기관지원사업 등
 4. 「국가균형발전특별법」, 「산업발전법」, 「산업집적활성화 및 공장설립에 관한 법」, 「산촉법」에 따른 지역특화산업육성사업 등
 5. 「산업집적활성화 및 공장설립에 관한 법」, 「산촉법」에 따른 산업 집적지경쟁력 강화사업
 6. 「부품·소재전문기업 등의 육성에 관한 특별조치법」, 「산촉법」에 따른 부품·소재기술개발사업 등
 7. 「환경친화적 산업구조로의 전환 촉진에 관한 법률」 및 「에너지법」, 「산촉법」에 따른 자원순환 및 산업에너지기술개발보급사업, 청정 생산기술개발보급사업
 8. 「기술의 이전 및 사업화 촉진에 관한 법률」, 「산촉법」에 따른 기술이전·사업화 촉진사업 등
 9. 「항공우주산업개발촉진법」, 「산촉법」에 따른 항공우주부품기술개발사업
 10. 「산업디자인진흥법」, 「산촉법」에 따른 산업디자인기술개발사업
 11. 「전기사업법」, 「산촉법」에 따른 전력산업 관련 기술개발사업
 12. 「에너지법」, 「산촉법」에 따른 에너지기술개발사업
 13. 「방사성폐기물 관리법」, 「산촉법」에 따른 방사성폐기물 관련 연구개발사업
 14. 「신에너지 및 재생에너지 개발·이용·보급촉진법」, 「산촉법」에 따른 신·재생에너지기술개발사업
 15. 「오존층보호를 위한 특정물질의 제조규제 등에 관한 법률」, 「산촉법」에 따른 대체물질의 개발사업 등
 16. 「산촉법」 제37조의4 제2항에 따른 사업 등 장관이 기술로 징수가 필요하다고 인정하는 사업

제3조(용어 정의) 이 요령에서 사용하는 용어의 정의는 다음과 같다.

1. “정부출연금”이라 함은 제2조 각호의 기술혁신사업의 목적을 달성하기 위하여 예산이나 기금 등에서 수행기관에게 지급하는 기술개발소요경비를 말한다.
2. “실시”라 함은 사업수행과정 또는 그 결과로 획득한 성과물을 사용(수행결과를



사용하여 생산하는 경우를 포함한다)·양도(기술이전을 포함한다)·대여 또는 수출하는 것을 말한다. 단 다른 조항에 특별히 정함이 없는 한 이 요령에서의 실시는 원칙적으로 성과물의 사용 또는 사용 허락을 의미하는 것으로 본다.

3. “기술료”라 함은 제2조 각호의 기술혁신사업의 성과를 실시하는 권리(이하 “실시권”이라 한다)와 관련하여 실시권자가 국가, 전담기관 또는 사업수행결과의 소유권자에게 현금 또는 유가증권 등으로 지급하는 금액을 말한다.
4. “정액기술료”라 함은 협약 또는 실시계약에서 정한 바에 따라 정부 출연금의 일정 비율로 계산한 기술료를 말한다.
5. “경상기술료”라 함은 협약 또는 실시계약에서 정한 착수기본료 및 매년 매출액의 일정 비율로 계산한 기술료를 말한다.
6. “주관기관”이라 함은 제2조 각호의 기술혁신사업을 주관하여 수행하는 기관(기업 포함)을 말한다.
7. “참여기관”이라 함은 제2조 각호의 기술혁신사업에 참여하여 주관기관과 공동으로 기술혁신사업을 수행하는 기관(기업 포함)을 말한다.
8. “참여기업”이라 함은 주관기관 또는 참여기관의 형태로 사업에 참여하는 기업을 말한다. 이때, 사업별 특성에 따라 사업의 결과를 실시하거나 활용하기 위해 사업비의 일부를 부담하고 사업에 참여할 수 있다.
9. “실시기업”이라 함은 제2조 각호 기술혁신사업의 수행결과를 실시하는 권리 또는 권한을 획득한 사업자를 말한다.
10. “착수기본료”라 함은 경상기술료 방식으로 체결된 실시계약에 따라 미리 납부하는 기술료의 일부 금액을 말한다.
11. “전담기관”이라 함은 산촉법 제11조제4항의 전담기관 및 기타 산업통상자원부장관(이하 “장관”이라 한다)이 기술료 징수 및 관리 업무를 전담하도록 지정한 기관을 말한다.
12. “관리기관”이란 산촉법 제37조의7 및 동법 시행령 제44조의4에 따라 산업기술진흥 및 사업화 촉진기금(이하“기금”이라 한다)의 관리·운용에 관한 사무를 위탁받은 한국산업기술진흥원을 말한다. 다만, 정보통신산업진흥법 제41조, 전기사업법 제48조, 방사성폐기물 관리법 제28조에 따른 기금은 각 기금의 운용·관리기관으로 한다.
13. “단계협약”이라 함은 총 수행기간을 2~4년 단위의 여러단계로 구분하는 경



우 각 단계별로 체결하는 협약을 말한다.

14. “조사”라 함은 전담기관의 장이 기업의 경영상태 및 개발된 기술의 사업화여부를 확인하기 위하여 행하는 현장실태조사, 기업신용도조사 또는 재산조사, 사업수행결과의 실시에 의하여 발생된 매출이익의 조사, 기술료 징수 및 사용 실적 조사 등을 말한다.
15. “기술실시 보고서”라 함은 이 요령 제4조 제1항에 따라 영리 주관기관 및 영리 참여기관이 정부 또는 전담기관에 기술료(이하 “정부납부기술료”라 한다)를 납부하기 위한 계획을 비롯하여 기술의 실시에 관련된 사항을 보고하는 서류를 말한다.

제2장 비영리기관의 기술료

제4조(비영리기관의 기술료) ①비영리 수행기관의 장은 소유한 연구개발성과물을 실시하려는 자와 실시계약을 체결하고 기술료를 징수할 수 있다.

②실시권의 범위와 내용, 기술료 금액 및 납부방법 등에 관하여는 다음 각 호를 제외하고는 당사자간의 자유로운 합의에 따른다.

1. 실시계약의 상대방은 공통요령 제37조의2 제2항 각호의 사유가 없는 한 해당 과제를 함께 수행한 영리기업을 우선적으로 고려하여야 한다.
 2. 수행 도중 정부납부기술료 징수과제로 전환된 과제에 대해서는 정부납부기술료 징수 과제의 예에 따라 처리한다.
 3. 참여기업과 실시계약을 체결한 날로부터 1년 6개월을 경과하면, 참여기업 아닌 중소기업이 무형적 성과물에 대해 실시 허락을 요청한 경우 이에 응하여야 한다.
- ③제2항에 불구하고, 중소기업인 실시기업에 대한 기술료율은 이 요령에 따른 중소기업에 대한 정부납부기술료율 이내에서 서로 합의하여 정한다.
- ④비영리기관은 이 요령에 정하지 아니한 기술료 관리에 관한 제반사항을 자체 관리할 수 있다.

제3장 영리기관의 기술료

제5조(기술료 징수대상) ①장관 또는 전담기관의 장은 과제 종료(조기종료 포함) 후 평가결과 혁신성과, 보통, 성실수행인 과제의 영리 주관기관 또는 영리 참여기관에



게 성과를 실시하는 권리와 관련하여 기술료를 징수할 수 있다.

②장관은 기초·원천 연구, 사업수행성과의 활용 촉진을 위하여 공개 활용이 필요하거나, 실시를 목적으로 하지 아니하는 과제에 대해서는 공고를 통해 정부납부기술료를 징수하지 아니할 수 있다.

③제2항에도 불구하고 장관은 연구개발결과의 효율적 활용을 위하여 필요하다고 인정되는 경우에는 정부납부기술료 징수과제로 전환하여 정부납부기술료를 징수할 수 있다.

제6조(영리기관의 정부납부기술료 납부) ①제4조제1항에 따라 정부납부기술료를 납부하는 영리기관은 정액기술료 방식과 경상기술료 방식 중 하나를 선택하여 전담기관에 납부하여야 한다.

②제1항의 규정에도 불구하고 장관은 다음 각호의 사업 또는 과제에 대해서 경상기술료 방식을 적용한다. 다만 과제의 특성 등을 고려하여 필요한 경우에는 정액기술료 방식을 적용할 수 있다.

1. 사업화를 목적으로 하는 기술혁신사업 등 장관이 시행계획으로 경상기술료 납부방식을 지정한 사업

2. 과제종료(조기종료 포함) 후 평가결과 ‘혁신성과’ 또는 ‘성실수행’인 과제

③실시계약의 체결은 해당 영리기관이 정부납부기술료 확정 결과 통보일로부터 30일 이내에 별지서식 제1호의 기술실시 보고서를 전담기관의 장에게 제출하는 방법으로 갈음한다. 이때 해당 과제의 주관기관은 정부납부기술료 확정결과를 통보받은 즉시 참여기업에 통보하고 기한내 기술실시 보고서를 취합하여 전담기관에 제출하여야 한다.

④전담기관의 장은 제3항에 의한 실시계약 체결시 「전자서명법」 제2조제1호에 따른 전자문서(같은 법 제2조제3호에 따른 공인전자서명이 있는 것에 해당하는 경우에 한정한다)로 체결할 수 있다.

제7조(정부납부기술료 납부수단) ①실시기업은 정부납부기술료를 현금으로 납부해야 하며, 정액기술료를 분할 납부하고자 하는 경우에는 다음 각 호 중 하나의 방법으로 보증 또는 담보를 제공해야 한다.

1. 은행도약속어음
2. 지급이행보증보험증권



3. 공증약속어음
4. 은행지급보증서
5. 「전자어음의 발행 및 유통에 관한 법률」에 따른 전자어음
6. 기타 장관이 인정하는 보증 수단

②소멸시효의 도래 기타 제7조 제1항에 따라 제출된 보증 또는 담보를 변경할 필요가 있는 경우에는 전담기관의 변경 승인을 받아 대체 보증 또는 담보를 제출하여야 한다.

제8조(정부납부기술료 납부기간 연장 및 면제) ①전담기관의 장은 실시기업의 신청과 다음 각 호의 1에 해당하는 사유에 관한 자체 조사 또는 공통요령 제6조의 평가단을 활용한 전문위원회의 심의를 거쳐 정부납부기술료의 납부 기간을 연장할 수 있다.

1. 사업수행결과의 보완 또는 관련 법규 등 제반 환경의 변화 등으로 인하여 사업화가 지연되는 경우
2. 현저한 경영 악화로 인하여 정부납부기술료를 정상적으로 납부하기 곤란한 경우
3. 기타 정부납부기술료 납부기간을 연장할 필요가 인정되는 경우

②전담기관의 장은 제1항의 자체 조사를 통해 정부납부기술료 납부기간을 연장할 경우 장관에게 보고하여야 한다.

③정부납부기술료 납부기간의 연장은 2년 이내로 하되, 전담기관의 장은 현저한 경영악화 상태가 지속되어 정부납부기술료를 징수하기 어렵다고 판단되는 경우 자체 조사 또는 공통요령 제6조의 평가단을 활용한 전문위원회의 심의를 거쳐 총 납부기간 중 2회에 한하여 재연장 여부를 결정할 수 있다. 이 경우 일부 금액의 일시 납부 등 납부기간의 연장 또는 재연장에 필요한 조건을 부과할 수 있다.

④전담기관의 장은 실시기업의 부도·폐업·파산 등 <별표 1>에 정한 사유가 있는 경우 자체 조사 또는 공통요령 제6조의 평가단을 활용한 전문위원회의 심의를 거쳐 정부납부기술료의 일부 또는 전부를 면제할 수 있다.

⑤기존 보증 또는 담보에 관해서는 제7조 제2항을 준용하며, 전담기관의 장은 실시기업이 대체 보증 또는 담보를 기한 내에 제출하지 아니하거나 허위 보증 또는 담보를 제공하는 경우 연장 또는 재연장을 철회할 수 있다.

제9조(정액기술료의 징수율) ①제6조 제1항에 따라 실시기업이 납부하는 정액기술료는 해당 실시기업이 사용한 정부출연금에 다음 각 호의 비율을 곱한 금액으로 산정



한다.

1. 중소기업기본법 제2조의 규정에 의한 중소기업인 경우 100분의 10
2. 중견기업 성장촉진 및 경쟁력 강화에 관한 특별법 제2조 1호에 따른 중견기업인 경우 100분의 20
3. 대기업인 경우 100분의 40

②제1항 각 호의 구분은 기술실시 보고서 제출기한일을 기준으로 한다.

제10조(정액기술료의 징수기간) 정액기술료는 제6조 제2항에 따른 기술실시 보고서 제출기한일로부터 기산하여 5년 이내의 기간 동안 1년 단위로 균등하게 분할하여 징수함을 원칙으로 한다.

제11조(정액기술료의 감경) ①전담기관의 장은 실시기업이 중소기업 또는 중견기업이고 “혁신성과”로 평가된 과제에 대해서는 제9조제1항에 따라 해당 실시기업이 납부할 기술료의 100분의 30을 감경할 수 있고, 실시기업은 감경받은 기술료를 참여연구원에 대한 전시회 견학, 연수, 교육 등 인센티브 재원으로 사용하여야 한다.
②전담기관의 장은 실시기업의 장이 정부납부기술료를 일시 또는 조기 납부하는 경우, 제9조 제1항의 금액 또는 제1항에 따라 감경된 금액에 대하여 다음 각 호의 1의 비율로 계산한 금액을 감경할 수 있다.

1. 실시기업이 정부납부기술료 확정결과 통보일로부터 90일 이내에 정부납부기술료 전액을 현금으로 일시 납부하는 경우 100분의 20
2. 실시기업이 1차년도 정부납부기술료 납부일자가 도래하기 전에 정부납부기술료 전액을 현금으로 일시 납부하는 경우 100분의 15
3. 실시기업이 2차년도 정부납부기술료 징수일자가 도래하기 전에 정부납부기술료 납부대상 전액을 현금으로 조기 납부하는 경우 100분의 10. 다만, 1차년도 계획일자를 경과하여 납부된 1차년도 납부 금액은 감경대상에서 제외
4. 실시기업이 3차년도 정부납부기술료 징수일자가 도래하기 전에 정부납부기술료 납부대상 전액을 현금으로 조기 납부하는 경우 100분의 5. 다만, 1차년도 및 2차년도 계획일자를 경과하여 납부된 1, 2차년도 납부 금액은 감경대상에서 제외

③전담기관의 장은 제2조 각호의 기술혁신사업별 시행계획에 특별한 규정이 있는 경우 조기완료 과제 중 “혁신성과”로 평가된 과제에 대해 납부대상 정부납부기술료의 일부를 감경할 수 있다.



제12조(경상기술료의 징수율) ①경상기술료 방식을 택한 실시기업은 실시기업별로 사용한 정부출연금에 대하여 다음 각 호의 비율을 곱하여 계산한 착수기본료를 정부납부기술료 확정결과 통보일로부터 90일 이내에 납부하여야 한다. 다만, “성실수행”으로 평가된 과제에 대해서는 착수기본료를 면제할 수 있다.

1. 중소기업기본법 제2조의 규정에 의한 중소기업인 경우는 100분의 1
2. 중견기업 성장촉진 및 경쟁력 강화에 관한 특별법 제2조 1호에 따른 중견기업인 경우 100분의 2
3. 대기업인 경우 100분의 4

②실시기업은 사업수행결과를 활용하여 발생한 매출액에 대하여 다음 각 호의 비율을 곱하여 계산한 경상기술료를 납부하여야 한다. 이때 경상기술료의 누적 징수액 납부한도는 정부출연금 대비 중소기업인 경우 100분의 12, 중견기업의 경우 100분의 24, 대기업의 경우 100분의 48을 초과하여서는 아니 된다.

1. 중소기업기본법 제2조의 규정에 의한 중소기업인 경우는 100분의 1
2. 중견기업 성장촉진 및 경쟁력 강화에 관한 특별법 제2조 1호에 따른 중견기업인 경우 100분의 2
3. 대기업인 경우 100분의 4

③제1항부터 제2항까지 각 호의 구분은 기술실시 보고서 제출기한일을 기준으로 한다.

④실시기업이 중소기업 또는 중견기업이고 “혁신성과”로 평가된 과제는 제12조의 착수기본료와 경상기술료 징수한도에 대해서는 제11조 제1항을 준용한다.

⑤제2항의 규정에도 불구하고 매출을 허위로 보고한 경우 경상기술료의 누적 징수액 납부한도는 정부출연금 대비 중소기업인 경우 100분의 24, 중견기업의 경우 100분의 48, 대기업의 경우 100분의 96으로 한다.

제13조(경상기술료의 징수기간) 경상기술료의 징수기간은 매출이 발생한 회계연도부터 5년 또는 과제협약종료 후 7년 중에서 먼저 도래한 시점까지로 한다.

제14조(경상기술료의 납부 및 보고) ①실시기업은 과제 종료 후부터 정부납부기술료 납부 종료시까지 매 회계연도말로부터 4개월 이내에 전담기관의 장에게 다음 각 호를 첨부한 경상기술료 보고서를 제출하고 정부납부기술료를 납부하여야 한다.

1. 해당 회계연도 재무제표



2. 해당 회계연도 경상기술료 관련 제품/상품/용역 등 목록 및 세부사양(별지 서식 2호)
3. 해당 회계연도 경상기술료 관련 제품/상품/용역 등 세부 항목별 매출명세서(별지 서식 3호)
4. 기타 매출발생을 증빙할 수 있는 자료
5. 매출 미발생시 사유서(별지 서식 4호)
6. 상기 1호~5호에 관한 서류에 대한 회계기관의 확인서(별지 서식 6호)

②정당한 사유없이 경상기술료 보고서를 제출하지 않거나 매출액 허위신고를 하는 경우 제19조에 따라 기술혁신사업의 참여제한, 미납금액 환수 등 제재조치를 할 수 있다.

제15조(경상기술료 과제의 미활용 기술의 활용·촉진) ①기술실시 보고서를 제출한 후 3년간 사업수행결과를 활용한 매출이 발생하지 않을 경우, 실시기업은 전담기관의 승인을 받아「기술의 이전 및 사업화 촉진에 관한 법률」제10조 제1항에 따라 지정된 기술거래기관 또는 동법 제35조의2 제1항에 따라 허가받은 기술신탁관리기관에 사업수행결과의 제3자에 대한 양도, 실시 등 거래(이하 '기술거래'라 한다)를 의뢰할 수 있다.

②제1항에 따른 기술거래의 목적물은 원칙적으로 해당 과제와 관련하여 「특허법」, 「실용신안법」 또는 「디자인보호법」에 따라 출원 또는 등록된 권리, 「저작권법」에 따른 프로그램저작권이 있는 경우에는 그 권리를 비롯하여 사업수행결과의 실시에 필요한 노하우 등을 포함한다.

③전담기관은 실시기업이 제1항의 기술거래를 통해 발생한 정부납부기술료 전액을 기술거래 계약 체결 이후부터 5년 동안 제12조 제2항에 해당하는 정부납부기술료에 이를 때까지 전담기관에 납부함을 요건으로 거래를 승인하여야 한다.

제16조(기술료 납부 의무의 승계) ①영리기관이 협약 변경 절차에 따라 과제를 중도에 포기하고자 할 경우, 별도의 기업과 과제 수행에 따른 권리와 의무에 대한 양도, 양수 계약을 체결하여야 하며, 양도 대상 의무에는 기술료 납부 의무를 포함한다.

②전담기관의 장은 제1항에 따른 기술료납부 의무의 양도가 불가하다고 판단하는 경우 과제를 중도 포기하고자 하는 영리기관이 해당 과제 종료시점에 납부할 기술료에 대한 납부확약서(별지서식 제5호)와 지급이행보증보험증권을 제출하는 것을 조건으로 기관변경을 승인할 수 있다.



제4장 기술료의 관리

제17조(비영리 기관의 기술료 징수 및 사용 관리) ①비영리기관은 실시기업으로부터 징수한 기술료 중 정부출연금 지분의 100분의 10을 지식재산권의 출원·등록·유지 등에 관한 비용으로, 100분의 10을 개발한 기술을 이전하거나 사업화하기 위하여 필요한 경비로 우선 사용하거나 적립하고, 나머지 기술료는 다음 각 호에 따라 사용하여야 한다. 이 경우 지식재산권의 출원·등록·유지 등에 관한 비용 및 개발한 기술을 이전하거나 사업화하기 위하여 필요한 경비는 별도 계정을 설치하여 관리하여야 한다.

1. 나머지 기술료의 50퍼센트 이상: 연구개발과제 참여연구원에 대한 보상금
2. 나머지 기술료의 10퍼센트 이상: 기술이전·사업화에 기여한 자에 대한 보상금

②비영리기관은 제1항에 따라 사용한 금액을 제외한 기술료를 다음 각 호의 순서로 사용하여야 한다.

1. 기술료를 납부한 실시기업에 대한 지원 : 100분의 35 이상
2. 기술개발 재투자 : 100분의 35 이상
3. 지식재산권 출원·등록·유지 등에 관한 비용 또는 개발한 기술을 이전하거나 사업화하기 위하여 필요한 경비
4. 기관 운영 경비

③비영리기관은 제1항 및 제2항의 보상금 사용과 기술개발 재투자를 위한 기준을 마련하여 연구원 보상 및 기술개발 재투자를 통한 연구개발의 선순환 구조가 원활하게 될 수 있도록 하여야 한다. 다만, 제1항에 따른 참여연구원 개인의 연간 보상금 지급액이 20억원을 초과하는 경우에는 <별표2>의 지급기준에 따라 지급하여야 하며, 보상금 지급 잔액은 제1항 제1호에도 불구하고 제2항의 용도로 사용할 수 있다.

④비영리기관은 기술료를 징수하거나 사용한 회계 연도의 결산 이후 1개월 이내에 다음 각 호를 첨부한 기술료 징수 및 사용실적 보고서를 전담기관의 장에게 제출하여야 한다.

1. 기술이전계약서 사본
2. 기술료 사용명세서 및 증빙서류

⑤전담기관의 장은 비영리기관이 기술료를 제1항부터 제2항까지 규정에 따라 사용하지 아니하는 경우 시정을 요구할 수 있으며, 비영리기관은 이를 성실히 이행하여야 한다.



⑥비영리기관은 기술료 사용을 증명할 수 있는 서류와 장부를 해당 기관의 문서보존 규정에 따라 보관하여야 하며, 전담기관의 장의 관계 서류 및 장부에 대한 제출·열람 요청에 성실히 응하여야 한다.

⑦제1항부터 제5항까지 규정에도 불구하고 국외에 소재한 비영리기관의 경우에는 제2조의 기술혁신사업별 시행계획에 의하여 별도로 정할 수 있다.

⑧전담기관의 장은 비영리기관에 대해 기술료 징수 및 사용 실태점검을 위해 조사를 실시할 수 있다.

제18조(영리기관의 정부납부기술료 징수 관리) ①전담기관의 장은 제14조의 매출액 증빙자료를 조사하기 위하여 현장확인 및 매출조사 등을 실시할 수 있다. 이때, 취득한 실시기업의 영업비밀과 관련한 사항은 산업기술혁신사업 공통운영요령 제43조(비밀준수 및 청렴의무)를 준용한다.

②주관기관의 장 및 실시기업은 기술료 사용을 증명할 수 있는 서류와 장부를 해당 기관의 문서보존 규정에 따라 보관하여야 하며, 전담기관의 관계 서류 및 장부에 대한 제출·열람 요청 등 현장 확인과 조사에 성실히 응하여야 한다.

③전담기관의 장은 제14조의 매출액 증빙자료 확인업무를 위한 외부 전문기관을 지정할 수 있다.

제19조(제재조치) ①장관 또는 전담기관의 장은 정부납부기술료 납부의무를 성실히 이행하지 아니하는 경우 공통요령 제6조의 평가단을 활용한 전문위원회의 심의를 거쳐 <별표 1>의 기준에 따라 주관기관의 장, 총괄책임자, 참여기업 및 그 대표, 실시기업 및 그 대표 등에 대하여 장관 또는 전담기관의 장이 실시하는 기술혁신사업의 참여제한, 미납정부납부기술료 환수 등의 제재조치를 취할 수 있다.

② 제1항에 따라 참여제한을 받은 자가 미납된 정부납부기술료를 납부하는 경우에는 참여제한 처분을 해제할 수 있다.

제20조(성실납부자에 대한 혜택) 장관 또는 전담기관의 장은 경상기술료 납부의무를 성실히 이행하여 완납한 실시기업에 대하여 신규과제 신청시 3년간 우대 가점 부여 또는 우선 지원 등 혜택을 제공할 수 있다.

제21조(정부납부기술료 분쟁·조정) ①장관은 관련 당사자 간에 정부납부기술료의 징수에 관한 분쟁이 발생한 경우 어느 한쪽 당사자가 요청할 때에는 분쟁을 조정하기



위한 자문에 응할 수 있다.

②장관은 제1항의 자문을 위하여 필요한 경우 전담기관의 장으로 하여금 전문위원회를 구성·운영하도록 하거나 별도의 위원회를 구성·운영할 수 있다. 단, 4/4분기에 한해서는 관리기관의 장이 전담기관의 장에게 납입시기를 조정 요청할 수 있다.

제22조(정부납부기술료 회계 관리) ①전담기관의 장은 정부납부기술료 징수 및 관리에 관한 회계를 구분 관리하여야 한다.

②전담기관의 장은 관리기관의 장이 별도로 정하는 서식에 따라 분기별로 다음달 25일까지 정부납부기술료 징수현황을 관리기관의 장에게 제출하고 징수한 정부납부기술료 중 현금을 기금에 납입하여야 한다.

제23조(정부납부기술료 관리현황 보고) 장관은 매년 6월 30일까지 전년도 정부납부기술료 징수실적을 미래창조과학부장관에게 제출한다.

보 칙

제24조(별도 규정 제정·운영) 관리기관 및 전담기관의 장은 이 요령에서 정하는 업무를 효율적으로 수행하기 위하여 장관의 승인을 받아 별도 규정을 제정·운영할 수 있다.

제25조(업무수행경비 지원) 장관은 관리기관 및 전담기관이 기술료 징수 및 사용·관리업무를 수행하는 데 소요되는 비용을 지원할 수 있다.

제26조(재검토 기한) 산업통상자원부장관은 이 고시에 대하여 2016년 1월 1일을 기준으로 매3년이 되는 시점(매 3년째의 12월 31일까지를 말한다)마다 그 타당성을 검토하여 개선 등의 조치를 하여야 한다.

부 칙 (2004.6.24)

제1조(시행일) 이 요령은 고시한 날부터 시행한다.

제2조(경과조치) ①이 요령 시행 전에 관계 규정 및 지침, 산업자원부장관이 승인한 전담기관 및 총괄전담기관의 규정 등에 의하여 처리한 사항은 당해 규정 및 지침



등을 적용한다.

②제2조 각 호의 규정에 의한 기술개발사업은 기술료 징수 및 사용·관리 등에 관한 사항을 이 요령 시행일로부터 30일 이내에 이 요령의 기준 및 절차에 적합하도록 개정하여야 한다. 다만, 관계 중앙행정기관의 장과 공동으로 시행하는 기술개발사업은 예외로 한다.

부 칙 (2005.12.30)

제1조(시행일) 이 요령은 고시한 날부터 시행한다.

제2조(경과조치) ①이 요령 시행 전에 관계 규정 및 지침, 산업자원부장관이 승인한 전담기관 및 총괄전담기관의 규정 등에 의하여 처리한 사항은 당해 규정 및 지침 등을 적용한다.

②제2조 각호의 규정에 의한 기술개발사업은 기술료 징수 및 사용·관리 등에 관한 사항을 이 요령 시행일로부터 30일 이내에 이 요령의 기준 및 절차에 적합하도록 개정하여야 한다. 다만, 관계 중앙행정기관의 장과 공동으로 시행하는 기술개발사업은 예외로 한다.

부 칙 (2007.7.3)

제1조(시행일) 이 요령은 고시한 날부터 시행한다.

제2조(경과조치) ①이 요령 시행 전에 관계 규정 및 지침, 산업자원부장관이 승인한 총괄전담기관 및 전담기관의 규정 등에 의하여 처리한 사항은 당해 규정 및 지침 등을 적용한다.

②제2조 각호의 규정에 의한 기술개발사업은 기술료 징수 및 사용·관리 등에 관한 사항을 이 요령 시행일로부터 30일 이내에 이 요령의 기준 및 절차에 적합하도록 개정하여야 한다. 다만, 관계 중앙행정기관의 장과 공동으로 시행하는 기술개발사업은 예외로 한다.



부 칙 (2009.1.1)

제1조(시행일) 이 요령은 고시한 날부터 시행한다. 다만, 주관기관이 「고등교육법」 제2의 규정에 의한 대학·산업대학·전문대학 또는 기술대학인 경우의 제15조제1항에 의한 전담기관 납부면제는 「국가연구개발사업의 관리 등에 관한 규정」의 개정 공포일(2008.5.27) 부터 소급하여 적용한다.

제2조(경과조치) ①이 요령 시행 전에 관계 규정 및 지침, 장관이 승인한 총괄전담기관 및 전담기관의 규정 등에 의하여 처리한 사항은 이 요령에 의하여 처리된 것으로 간주한다.

②제2조의 공통요령에 의한 사업의 평가관리지침 및 시행계획의 기술료 징수 및 사용·관리 등에 관한 사항은 이 요령 시행일로부터 30일 이내에 이 요령의 기준 및 절차에 적합하도록 개정하여야 한다. 다만, 관계 중앙행정기관의 장과 공동으로 시행하는 사업은 예외로 한다.

③이 요령 시행 이전에 시작된 사업 중 연차별 협약과제는 최초 협약시 정한 기술료율을 완료연도까지 적용한다.

부 칙 (2011.9.5)

제1조(시행일) ①이 요령은 2011년 9월 5일부터 시행한다. 다만, 주관기관이 「고등교육법」 제2의 규정에 의한 대학·산업대학·전문대학 또는 기술대학인 경우의 제31조제1항에 의한 전담기관 납부면제는 「국가연구개발사업의 관리 등에 관한 규정」의 개정 공포일(2008.5.27)부터 소급하여 적용한다.

②제5조에 의한 기술료 징수방식 선택 및 기술료 징수대상은 2012년 1월 1일 이후 사업별 시행계획에 따라 공고하는 사업부터 적용한다. 단, 장관은 적용 대상사업을 따로 정할 수 있다.

제2조(경과조치) ①이 요령 시행 전에 관계 규정 및 지침, 장관이 승인한 총괄전담기관 및 전담기관의 규정 등에 의하여 처리한 사항은 이 요령에 의하여 처리된 것으로 간주한다.

②이 요령 시행 이전에 협약된 사업 중 연차별 협약과제는 최초 협약시 정한 기술료율을 완료연도까지 적용한다.



③이 요령 시행이전에 협약된 사업은 신규 선정 당시에 협약한 기술료 징수 방법으로 징수한다.

제3조(기술료 사용에 관한 특례) 「국가연구개발사업의 관리 등에 관한 규정」 부칙 제2조에 따라 연구개발결과물 소유기관의 장 및 전담기관의 장은 징수한 기술료 중 정부 출연금 지분의 9퍼센트에 해당하는 금액을 「과학기술인공제회법」에 따라 설립된 과학기술인공제회에 출연하여야 한다.

부 칙 (2012.7.1)

제1조(시행일) 이 요령은 2012년 7월 1일부터 시행한다.

제2조(기술료 사용에 관한 특례) 대통령령 제22328호 「국가연구개발사업의 관리 등에 관한 규정」 부칙 제2조에 따라 연구개발결과물 소유기관의 장(「고등교육법」 제2조 각 호의 학교 및 다른 법률에 따라 설치된 대학 제외) 및 전담기관의 장은 징수한 기술료 중 정부 출연금 지분의 9퍼센트에 해당하는 금액을 「과학기술인공제회법」에 따라 설립된 과학기술인공제회에 출연하여야 한다.

제3조(경과조치) 이 요령 시행 전에 관계 법령 및 규정에 의하여 처리한 사항은 이 요령에 의하여 처리된 것으로 간주한다.

제4조(기술료에 관한 적용례) 제6조, 제7조, 제10조 및 제13조는 2012년 7월 1일 이후에 종료하는 과제부터 적용한다. 단 연차협약 또는 단계협약시 정한 기술료 징수율이 실시기업에게 유리한 경우에는 협약 당시 징수율을 우선 적용한다.

부 칙 (2014.8.1)

제1조(시행일) 이 요령은 2014년 8월 1일부터 시행한다.

부 칙 (2015.1.1)

제1조(시행일) 이 요령은 2015년 1월 1일부터 시행한다.



제2조(경과조치) 이 요령 시행 이전에 종전의 요령에 의하여 처리한 사항은 이 요령에 의하여 처리된 것으로 본다.

제3조(기술료에 관한 적용례) ①제6조, 제9조 내지 제11조, 제12조, 제15조의 각 개정 부분은 2015년 1월 1일 이후에 종료하는 과제부터 적용한다. 단 연차협약 또는 단계협약시 정한 정액기술료 징수율 및 경상기술료의 착수기본료가 실시기업에게 유리한 경우에는 협약 당시 징수율 및 착수기본료를 우선 적용한다.

②제13조와 제14조의 개정 부분은 2009년 1월 1일 이후에 최초 협약을 체결한 과제부터 적용한다.

제4조(기술료 사용에 관한 경과조치) 이 요령 시행 당시 종전 요령에 따라 수행 중인 기술료 사업에 대해서는 종전 요령을 따른다.

부 칙 (2016.1.1)

제1조(시행일) 이 요령은 2016년 1월 1일부터 시행한다.

제2조(경과조치) 이 요령 시행 이전에 종전의 요령에 의하여 처리한 사항은 이 요령에 의하여 처리된 것으로 본다.

제3조(기술료에 관한 적용례) ①제6조, 제9조, 제11조, 제12조, 제14조, 제15조의 각 개정 부분은 2016년 1월 1일 이후에 종료하는 과제부터 적용한다. 단 연차협약 또는 단계협약시 정한 기술료 징수율 및 감경율이 실시기업에게 유리한 경우에는 협약 당시 징수율 및 감경율을 우선 적용한다.

②제13조(경상기술료 징수기간)는 이 요령 시행 이전의 경상기술료 징수과제를 포함하여 적용한다.



[별표 1] 정부납부기술료 연장, 미납, 기술실시보고서 미제출 과제 처리기준

구분	세부내용	기술료	참여제한
기술실시 보고서 미제출	○ 부도·폐업·파산 및 그에 준하는 사유 - 영업장이 폐쇄 또는 멸실 경우 - 법적조치를 통한 집행불능, 경매 후 결산 발생 등 실익이 없는 경우	정액기술료 해당 금액	해당자 1년
	○ 해당기관(기업)이 정상운영 중인 경우	정액기술료 해당 금액	해당자 2년
연장요청	○ 실용화 지연 - 사업수행 결과에 대한 보완, 관련 법규 등 제반환경의 미비 등 ○ 현저한 경영악화 - 기업신용도 평가결과 열위 또는 불량인 경우	납부기간 연장	-
기술료미납 /매출허위보고	○ 회생·파산의 경우	회생·파산절차에서 인정된 상환액	해당자 1년
	○ 영업장이 폐쇄 또는 멸실된 경우	해당 금액	해당자 1년
	○ 폐업, 부도의 경우	해당 금액	해당자 1년
	○ 정상 운영 중인 상태(기관 신용도 평가 결과 중급 이상 또는 재산조사 결과 실익이 있다고 판단되는 경우)	해당 금액	해당자 2년
	○ 법적 조치를 통해서도 집행 불능, 경매 후 결산 발생 등 실익이 없는 경우	해당 금액	해당자 1년
	○ 경상기술료 납부와 관련하여 매출을 허위로 보고한 경우	허위보고로 인하여 미납된 기술료 금액	해당자 1년
	○ 미납액이 30만원 미만으로서, 재산조사 등 행정 비용이 더 커서 실익이 없는 경우	면제	해당자 1년
경상기술료 관련 서류 미제출	○ 경영악화(재산조사 결과 환수 실익이 없는 경우)	해당 금액	해당자 1년
	○ 해당 기관(기업)이 정상운영 중인 경우 ※ 해당 기관에 대한 독촉, 경고 등 공문으로 통보 후 참여제한	경상기술료 납부한도	해당자 1년

※ 정부납부기술료를 납부하지 아니한 기관에 대하여 영업장의 폐쇄·멸실, 폐업, 부도, 경영악화 등의 사유로 강제 징수가 곤란한 경우에는 최장 5년의 범위에서 정부납부기술료를 강제 징수하기 위한 법적 조치를 일시 중단할 수 있다. 위 기간이 경과된 이후에도 정부납부기술료 징수가 현실적으로 불가능한 상황이 지속되어 법적조치의 실익이 없는 경우에는 신용조사 등 검토를 거쳐 별도의 전문위원회를 개최하지 않고 면제할 수 있다.

※ 정부납부기술료 납부의무를 부담하는 실시기업이 정당한 사유 없이 당초 계획한 납부 기한을 초과하는 경우에는 해당 실시기업에 대한 통지로서 납부기한이 도래하지 아니한 나머지 정부납부기술료 전액에 대한 납부기한이 도래한 것으로 본다.

※ 장관은 필요한 경우 제2조 각호의 사업별로 상기 기준에 준하는 별도의 기업신용도 평가지표를 정하여 적용할 수 있다.

※ 기업신용도 평가를 할 수 없는 경우 재산조사 결과 및 기업현황조사 정보를 참조하여 처리할 수 있다.

**[별표 2]**

비영리법인 참여연구원 개인의 연간보상금 지급액이 20억을 초과하는 경우의 지급기준

1. 보상금의 지급 원칙

가. 기술료에서 참여연구원 보상금을 지급할 경우 연구개발결과물에 대한 개별 참여연구원의 기여율에 따라 보상금을 지급하여야 한다.

나. 개별 참여연구원의 기여율은 발명신고서 등에 기재된 지분으로 산정하되, 기여율이 명백하지 아니할 경우 연구개발결과물 소유기관의 장이 개별 참여연구원을 평가하여 기여율을 산정한다.

2. 보상금의 지급 기준

개별 참여연구원이 해당 연도에 지급받은 보상금 누적 금액에 따라 다음 기준으로 지급한다.

보상금 누적금액	보상금 지급액
20억원 초과 ~ 30억원 이하	정부 출연금 지분의 40% × 개별 참여연구원의 기여율
30억원 초과 ~ 40억원 이하	정부 출연금 지분의 30% × 개별 참여연구원의 기여율
40억원 초과 ~ 50억원 이하	정부 출연금 지분의 20% × 개별 참여연구원의 기여율
50억원 초과	정부 출연금 지분의 10% × 개별 참여연구원의 기여율



[별지 서식 제1호]

기술실시 보고서										
(단위 : 원)										
과제 현황	사업명						과제번호			
	과제명									
	주관기관				총괄책임자					
	참여기관									
	연구개발비		정부출연금		기업부담금		기타()		계	
	총수행기간		20 . . ~ 20 . .		실시보고서 제출기한일		20 . .			
	정부 출 연 금	구분	정부출연금(A)	정부지분 정산잔액(B)	환수금(C)	비영리기관 사용 정부출연금 (D)	정부납부기술료 징수대상 정부출연금 (A-B-C-D)			
		1차년도								
		2차년도								
		3차년도								
4차년도										
5차년도										
합계										
기술실시 계약 및 성과활용 현황 (복수의 경우 별지 기재)	계약(활용)명									
	계약(활용)일				실시(활용)기간					
	지재권 종류				실시권 유형					
	지재권이 특허인 경우	명 칭								
		번 호								
		일 자								
		기관명								
	연구개발 성과물 소유기관	주 소								
		사업자번호								
		전화번호								
부서(담당자)										
연구개발 성과물 실시(활용) 기관	기관명									
	주 소									
	대표자									
	전화번호									
기술실시 유형	비영리법인 직접실시□		비영리법인 제3자실시□		영리법인 직접실시□ (성실과제 전문기관 납부)			영리법인 제3자실시□		
기술실시 계약 및 성과활용 현황 (실시기관 명2...)	계약(활용)명									
	계약(활용)일				실시(활용)기간					
	지재권 종류				실시권 유형					
	지재권이 특허인 경우	명 칭								
		번 호								
		일 자								
		기관명								
	연구개발 결과물 소유기관	주 소								
		사업자번호								
		전화번호								
부서(담당자)										
e-mail										



	연구개발 결과물 실시(활용) 기관	기관명					기관유형			
		주 소					대 표 자			
		사업자번호					전화번호			
		부서(담당자)					e-mail			
기술실시 유형	비영리법인 직접실시□	비영리법인 제3자실시□	영리법인 직접실시□ (성실과제 전문기관 납부)				영리법인 제3자실시□			
정부납부 기술료 총액	원 (감경시 산출근거 제시)									
정액 기술료 납부계획	실시 기업명 (기업구분 : 대, 중, 소) 중소)	정부납부 기술료 징수대상 정부출연금	일시납	1차	2차	3차	4차	5차	합계	
			금액 (년월일)	금액 (년월일)	금액 (년월일)	금액 (년월일)	금액 (년월일)	금액 (년월일)		
경상 기술료 납부계획	실시 기업명 (기업구분 : 대, 중, 소) 중소)	정부납부 기술료 징수대상 정부출연금	착수기본료	매출에 따른 정부납부기술료						
			금액 (년월일)	시작일 (년월일)	종료일 (년월일)	결산일	정부납부 기술료율			
						()월	매출액의 ()%			
						()월	매출액의 ()%			
기타 특이사항	<p>1. 실시기업은 정부납부기술료 징수 및 관리에 관한 통합요령 및 관련 규정 및 협약서에 의거 상기에서 정한 정액기술료 또는 착수기본료와 본 과제를 활용하여 매출 발생 및 실시계약을 체결할 경우 전담기관의 장에게 경상기술료 보고서를 제출하고 경상기술료를 납부할 것을 약속합니다. 또한 매출이 미발생시에는 매출 미발생 사유서를 포함한 경상기술료 보고서를 전담기관의 장에게 제출할 것을 약속합니다.</p> <p>2. 본 과제에서 발생한 실시계약 체결 또는 본 사업을 활용한 매출이 발생한 후, 정부납부기술료 미납, 경상기술료 보고서 미제출, 매출 허위보고 등이 발견될 시에는 기술료 징수 및 관리에 관한 통합요령 제19조 규정에 의거 참여제한을 받을 수 있음을 확인합니다.</p>									
	<p>기술료 징수 및 관리에 관한 통합요령 제6조(영리기관의 정부납부기술료 납부)에 따라 위와 같이 기술실시계약이 체결되었음을 보고합니다.</p> <p style="text-align: right;">년 월 일</p> <p> 주관기관장 : (기관명) (대표자) (인) 실시기업대표 : (기업명) (대표자) (인) 실시기업대표 : (기업명) (대표자) (인) 실시기업대표 : (기업명) (대표자) (인) </p>									



[별지 서식 제2호]

경상기술료 관련 제품/상품/용역 등 목록 및 세부사양

(년도 : 201 년)

제품명/상품명/용역 등	매출액 (천원)	세부사양 ^{주1}
1.		
2.		
3.		
4.		
5.		
6.		
7.		
8.		
9.		
10.		
총계		

주1 : 세부사양에 관한 관련자료 첨부 가능

※ 작성 공간부족 시 본 양식에 추가작성 가능



[별지 서식 제3호]

경상기술료 관련 제품/상품/용역 등 세부 항목별 매출명세서

(년도 : 201 년)

(단위 : 원)

구분	품목명 또는 용역명	총매출액 (A)	매출에누리 및 환입, 매출할인 (B)	사업수행 결과물의 기술기여도 (C)	순매출액 (D=(A-B)*C)	기술료 (F=D*경상 기술료율)
제품						
상품						
용역						
계						

※ 기재상 주의

- 기술료 관련 제품/상품/용역별로 구분하여 작성



[별지 서식 제4호]

매출 미발생 사유서

1. 대상과제명(과제번호) :

2. 산업기술혁신사업을 통하여 확보한 기술

3. 관련 기술 활용 현황

4. 매출미발생 사유(시장·기술적 요인 등으로 구분하여 상세히 기술요망)
 - 시장요인
 - 기술적 요인

5. 향후 기술상용화 추진 계획



[별지 서식 제5호]

정부납부기술료 납부 약약서

사 업 명		과제번호	
과 제 명			
주관기관		총괄책임자	
협약기간			
총 수행기간			
정부납부기술료 납부 대상기관	기관명(대표자)		
사용한 정부출연금(원)		납부예정 정부납부기술료(원)	

상기 정부납부기술료 납부 대상기관은 기관 변경 승인 조건으로 기사용한 정부출연금에 대한 정부납부기술료 납부 의무를 이행할 것을 약약합니다.

또한 본 약약서상 납부예정 정부납부기술료 금액은 장래 관계 법령 및 규정의 제·개정에 따라 변동될 수 있으며, 최종적으로 납부 의무를 부담하는 정부납부기술료는 해당 과제 종료 후 정부납부기술료를 최종 확정하는 시점의 관계 법령 및 규정에서 정한 금액이 되는 점에 동의합니다.

별첨: 지급이행보증보험증권 1부

20 년 월 일

· 납부 대상 기관

주 소 :

기 관 명 :

대 표 자 :

(직인)/(인감)

○○○○○○○○○ 귀하



[별지 서식 제6호]

경상기술료 매출실적 회계감사 결과 확인서

☐ 과제현황

(단위 : 천원)

사 업 명			
과 제 명			
기술실시 기관명		과제책임자	
총 사업기간		총 정부출연금	
참여기간	20 . . . ~ 20 . . .		

☐ 경상기술료 발생 현황

당기 회계기간	20 . . . ~ 20 . . .		
총매출액(원)			
기술기여도(%)			
기술료 요율 (기업규모)	대기업 중소기업 중견기업		
발생 경상기술료(원)			

본 감사인은 상기 산업통상자원부에서 시행한 산업기술혁신사업 과제에 대하여 20 회계연도의 기술실시기업의 매출 실적을 회계감사 기준에 따라 감사를 수행하였으며 그 결과를 제출합니다.

20

회계기관명 : (직인)

대표자(회계·세무사): (인)

【첨부】

1. 당해 연도 실시기업 재무제표
2. 경상기술료 관련 제품/상품/용역 등 목록 및 세부사양
3. 경상기술료 관련 제품/상품/용역 등 세부 항목별 매출명세서
4. 기타 매출증빙서류 등

산업기술혁신사업 사업비 산정, 관리 및 사용, 정산에 관한 요령





목 차

제1장 총칙

- 제1조 목적
- 제2조 용어의 정의
- 제3조 적용범위

제2장 사업비 산정

- 제4조 사업비 산정기준
- 제5조 직접비 산정
- 제6조 간접비 산정
- 제7조 사업비의 조정

제3장 사업비 관리 및 사용

- 제8조 출연금 지급
- 제9조 사업비 관리기준
- 제10조 사업비 사용기준
- 제11조 직접비 사용
- 제12조 간접비 사용
- 제13조 사업비 이월 기준
- 제14조 이자 관리 및 사용기준
- 제15조 수입금 관리 및 사용기준

제4장 사업비 정산

- 제16조 사업비 사용실적보고
- 제17조 사업비 정산기준
- 제18조 직접비 정산
- 제19조 간접비 정산

제5장 사업비 정산 사후조치

- 제20조 정산결과 통보 및 반납
- 제21조 정산금 및 환수금 미납 처리
- 제22조 적용특례

제6장 행정사항

- 제23조 재검토기한

부 칙

별표/서식

- [별표 1] 산업기술혁신사업 인건비 현금 인정 분야
- [별표 2] 산업기술혁신사업 직접비 세부 산정기준
- [별표 3] 산업기술혁신사업 간접비 세부 산정기준
- [별표 4] 산업기술혁신사업 세목별 불인정 기준
- [별표 5] 산업기술혁신사업 세목 및 세 세목별 증빙서류
- [서식 1] 외부 참여연구원 기관장 확인서
- [서식 2] 신규 참여연구원 채용 확인서
- [서식 3] 사업비 청구서
- [서식 4] 수행기관 현금부담 및 현물 출자 협약서
- [서식 5] 사업비 사용실적 보고서
- [서식 6] 학생인건비 사용실적보고서(학생 인건비 통합관리 제외기관)
- [서식 7] 자체정산결과보고서
- [서식 8] 수행기관 현물 출자 확인서
- [서식 9] 사업비 관련 승인(통보) 내역 확인서
- [서식 10] 정산금 최종 반납내역 확인서
- [서식 11] 이월승인요청서



산업통상자원부 고시 제2016 - 63호(2016. 3. 30.)

「산업기술혁신촉진법」 및 관련 법령에 따른 산업기술혁신사업의 사업비 산정, 관리 및 사용, 정산에 관한 공통된 기준과 원칙을 정하기 위해 「산업기술혁신사업 사업비 산정, 관리 및 사용, 정산에 관한 요령」을 다음과 같이 개정하여 고시한다.

2016. 3. 30.

산업통상자원부장관

제정 2008.12.29. 지식경제부고시 제2008-242호
 개정 2009. 8.24. 지식경제부고시 제2009-193호
 개정 2010. 4. 1. 지식경제부고시 제2010- 72호
 개정 2011. 6.10. 지식경제부고시 제2011- 97호
 개정 2011. 7. 5. 지식경제부고시 제2011-142호
 개정 2012. 3. 5. 지식경제부고시 제2012- 56호
 개정 2012. 7.12. 지식경제부고시 제2012-171호
 개정 2012.10.23. 지식경제부고시 제2012-253호
 개정 2013. 7.15. 산업통상자원부고시 제2013- 78호
 개정 2014. 4.22. 산업통상자원부고시 제2014- 77호
 개정 2014.12.16. 산업통상자원부고시 제2014-248호
 개정 2015.12.21. 산업통상자원부고시 제2015-260호
 개정 2016. 3.30. 산업통상자원부고시 제2016- 63호

산업기술혁신사업 사업비 산정, 관리 및 사용, 정산에 관한 요령

제1장 총 칙

제1조(목적) 이 요령은 「산업기술혁신사업 공통 운영요령」(이하 “공통운영요령”이라 한다) 제47조에 따라 산업기술혁신사업의 사업비 산정, 관리 및 사용, 정산에 관한 세부사항을 정함을 목적으로 한다.



제2조(용어의 정의) ①이 요령에서 사용하는 용어의 정의는 다음 각 호와 같다.

1. “사업비”라 함은 산업기술혁신사업을 수행하는데 소요되는 경비로써 출연금과 민간부담금 현금 및 현물을 합한 금액을 말한다.
2. “비목”이라 함은 사업비 구성항목으로 직접비, 간접비를 말한다.
3. “세목”이라 함은 별표 2 및 별표 3에 분류된 비목의 세부항목을 말한다.
4. “출연금”이라 함은 사업의 목적을 달성하기 위하여 장관이 직접 또는 전담기관을 통해 예산이나 기금 등에서 수행기관에게 지급하는 소요경비를 말한다.
5. “민간부담금”이라 함은 사업비 중 출연금을 제외한 비용으로 수행기관 또는 지방자치단체 등이 현금과 현물로 부담하는 비용을 말한다.
6. “현물”이라 함은 민간부담금 중 제4조제3항에서 정한 범위를 현금가치로 환산한 금액을 말한다.
7. “참여율”이라 함은 참여연구원이 해당 과제에 참여하는 비율을 말한다.
8. “사업비관리시스템”이라 함은 실시간통합연구비관리시스템(이하 “RCMS”라 한다) 또는 사업비종합관리시스템을 말한다.
9. “장비통합관리”라 함은 산업기술개발장비의 전략적 구축 및 활용 극대화를 위하여 3천만원 이상(부가가치세를 포함한다. 이하 같다)의 구입비용이 소요되는 장비(모듈화된 장비는 실제 사용모듈 전체의 구입비용을 기준으로 한다. 이하 같다)에 대하여 장관이 별도 지정한 장비전문기관이 기획부터 처분까지 전주기에 걸쳐 기획·평가·관리 등을 실시하는 것을 말한다.
10. “산업기술개발장비 공동이용시스템” 또는 “e-Tube”란 장비전문기관이 장비통합관리를 위하여 구축·운영하는 시스템을 말한다.
11. “사업비카드”라 함은 사업비관리시스템과 연계된 신용카드(전담기관에서 발급하는 연구비카드 또는 소속기관 법인카드)를 말한다.
12. “지출원인행위”라 함은 사업비 집행 원인이 되는 계약, 또는 그 밖에 이에 준하는 행위를 말한다.
13. “이월금”이라 함은 전담기관의 승인을 받거나 기타 이 요령에 정한 바에 따라 불가피하게 차기연도로 이월하고자 하는 해당연도 사업비를 말한다.
14. “수입금”이라 함은 사업수행과정에서 발생한 수입 금액을 말한다.
- 14의2. “수익금”이라 함은 사업수행과정에서 발생한 수입 중 관련 소요비용을 제외한 순수입 금액을 말한다.



15. “정산”이라 함은 사업비 사용실적에 대하여 관련요령 및 지침에 따른 적정성 여부 등에 관한 일체의 회계감사 행위를 말한다.
 16. “연차정산”이라 함은 협약기간 1년 단위 기준으로 연차별로 실시하는 정산을 말한다.
 17. “일괄정산”이라 함은 협약이 최종적으로 종료되는 시점에서 실시하는 정산을 말한다.
 18. “단계정산”이라 함은 단계협약 과제에 대하여 해당기간 또는 단계가 종료되는 시점에서 실시하는 정산을 말한다.
 19. “위탁정산”이라 함은 전담기관이 지정한 외부전문기관(이하 “위탁정산기관”이라 한다)을 통해 실시하는 정산을 말한다.
 20. “집행잔액”이라 함은 연차별로 출연금과 민간부담금의 현금을 집행하고 남은 금액을 말한다.
 21. “정산금”이라 함은 사업비 집행잔액과 이자, 정산결과 불인정금액의 합 중 출연금 지분에 해당하는 금액을 말한다.
 22. “전담연구인력”이라 함은 대학에 소속된 자(4대보험과 재직증명서 발급 가능자)로서 연구를 전담하는 계약직 연구인력을 말한다.
 23. “연구지원전문가”라 함은 중소·중견기업에서 기존인력 또는 신규 채용을 통해 연구비 관리·정산, 지적재산권 관리, 보고서 작성, 물품·기자재 구매 및 관리, 데이터 관리 등을 담당하는 R&D 지원 인력으로서 한국산업기술평가관리원이 실시하는 소정의 교육을 완료한 자를 말한다.
- ②상기 제1항에서 정하는 용어 이외에는 「산업기술혁신촉진법」 및 공통운영요령에서 정하는 바에 따른다.

제3조(적용범위) 이 요령은 관계법령 등에 특별히 정하지 않는 한 공통운영요령 제3조의 사업에 적용한다. 다만 장관은 사업 특성에 따라 이 요령의 일부 또는 전부를 적용하지 아니할 수 있다.

제2장 사업비 산정

제4조(사업비 산정기준) ①사업비는 별표 2 및 별표 3에 따라 과제별로 산정한다. 다만, 전담기관의 장은 사업별 특성에 따라 사용용도를 구체화하거나 제한할 수 있다.



②1항에도 불구하고 수행기관이 국외 소재 기업·대학·연구소 또는 단체 등(이하 "국외기관"이라 한다) 사업비 산정기준을 달리 정할 수 있다.

③사업비는 출연금과 민간부담금(수행기관 또는 지방자치단체가 부담하는 현금 및 현물)으로 구성하며, 현물은 수행기관 또는 지방자치단체가 보유한 것으로 한정한다.

④사업비는 수행기관 별로 각각의 사업비 소요내역을 산정하고, 주관기관의 장은 각 수행기관이 산정한 사업비 총괄내역을 포함한 사업계획서를 제출하여야 한다.

⑤주관기관의 장은 사업계획서 평가 결과 사업비가 조정된 경우에는 조정된 내역을 반영하여 재산정하여야 한다.

제5조(직접비 산정) ①직접비의 세목 및 각 세목별 산정 기준은 별표 2와 같다.

②직접비는 현금과 현물로 산정할 수 있으며, 현금산정 단가는 실 소요금액을 원칙으로 하고, 현물산정 단가는 다음 각호에 따른다.

1. 인건비 : 수행기관의 급여기준
2. 장비 및 연구시설 : 구입가의 20% 이내. 단, 중소기업이 참여연구원을 신규 채용한 경우에는 30%까지 현물로 산정 가능
3. 견품, 시약 및 재료비 : 수행기관이 구매한 원가
4. 수행기관이 생산·판매중인 장비, 연구시설, 견품, 시약 및 재료비 : 수행기관의 생산·판매 원가
5. 토지 및 건물 : 공시지가의 20% 이내 또는 공시지가가 산정이 어려운 경우에는 해당기관의 재무제표 등 공식적 인정 금액

③인건비 및 학생인건비는 기준단가에 참여기간 및 참여율을 적용하여 산정한다.

④해당과제로 구입한 장비 등은 총 수행기간내에는 동일과제 및 타 과제에 현물로 산정할 수 없으며, 장비 구입시 수행기관 내 공동활용이 가능한 공동활용장비가 있을 경우 이를 우선 활용하여 중복구매를 최소화 하여야 한다.

⑤인건비 이중지급 등의 방지를 위해 대학 및 비영리기관인 수행기관의 장은 학생(박사후 과정 포함)인 참여연구원에 대하여 '건강보험자격득실확인서' 등을 통해 타 기관(기업) 취업 여부를 확인하여야 한다.

제6조(간접비 산정) ①간접비의 세목 및 각 세목별 산정 기준은 별표 3과 같다.

②비영리기관의 간접비는「국가연구개발사업의 관리 등에 관한 규정」(이하 '국가공동관리규정') 제12조 제7항에 따라 미래창조과학부장관이 고시하는 「국가연구개발



사업 기관별 간접비 계상기준」에 따른다.

③영리기관의 간접비는 해당기관 직접비(현물 제외)의 10% 이내에서 실제 필요한 경비로 산정한다.

④제2항 및 제3항에도 불구하고 기술이전 및 사업화 실적 등을 반영하여 간접비율을 차등하여 지원할 수 있다.

제7조(사업비의 조정) 전담기관의 장은 지원대상으로 확정된 과제에 대해 평가위원회의 검토 결과 및 다음 각 호를 반영하여 당초 신청한 사업비 세부내역을 조정할 수 있다.

1. 사업비는 신청 사업비 이하로 조정하는 것을 원칙으로 하되, 필요시 평가위원회의 심의를 거쳐 신청 사업비 이상으로 조정할 수 있다.
2. 평가위원회 심의결과 사업비가 조정되거나 수행기관의 유형 또는 기관수가 변경된 경우의 출연금 지원비율 또는 민간부담금 부담비율은 조정 또는 변경된 결과에 따라 적용한다.
3. 선정평가결과 사업기간이 축소 조정된 경우 신청 사업비를 조정된 사업기간을 고려하여 재조정할 수 있으며, 연차별 조정 사업비는 연차별 신청 사업비를 초과할 수 있다.

제3장 사업비 관리 및 사용

제8조(출연금 지급) ①주관기관은 협약체결 시 다음 각 호의 서류를 구비하여 전담기관에게 사업비 지급을 요청한다.

1. 사업비 청구서(서식 제3호)
2. 통장사본(참여기관별 민간부담금 현금 입금이 완료된 통장 또는 입금내역서), 단 RCMS 적용 사업의 경우 전담기관의 장이 지정하는 계좌로 민간부담 현금을 입금한 거래명세서로 갈음할 수 있다.
3. 현물 출자 협약서(서식 제4호)
4. 기타 전담기관의 장이 요구하는 서류

②전담기관의 장은 협약 체결 후 1개월 이내에 주관기관의 장에게 출연금을 일괄 또는 분할하여 지급하여야 한다. 다만 다음 각 호의 1의 경우에는 그 지급 방법과 시기를 달리 할 수 있다.



1. 일괄협약 또는 단계별 협약의 경우 : 2차년도 이후에는 연차 또는 단계평가를 통해 계속 지원이 확정된 후 1개월 이내에 지급
 2. RCMS 적용 사업의 경우 : 사용 건별로 RCMS 운영기관의 관리계좌를 경유하여 지급
 3. 협약상 사업 수행 후 지급하기로 약정한 경우 : 사업의 수행 평가 결과에 따라 지급 여부 결정 가능
- ③주관기관의 장은 제1항에 따라 출연금을 지급 받은 날로부터 7일 이내에 참여기관에게 출연금을 지급하여야 한다.

제9조(사업비 관리기준) ①수행기관의 장은 출연금과 민간부담 현금을 다른 용도의 자금과 분리하여 별도의 통장 및 계정을 두어 관리하여야 하고, 사업비 집행 전 반드시 사업비 계좌, 사업비카드 및 법인카드를 반드시 사업비관리시스템에 등록하여야 한다.

②수행기관의 장은 사업비 관리를 위하여 기관 명의의 수시 입출금이 가능하고 원금이 보장되며, 담보설정이 되지 않는 보통예금 등을 신규 개설하여야 하며, 특별한 사정이 있는 경우 전담기관의 승인을 얻어 사업비 계좌를 변경할 수 있다.

③제1항에 불구하고 국가연구개발사업 과제를 10개 이상 수행하는 비영리기관은 하나의 통장을 사용할 수 있으나, 각 과제별로 계정을 두어 관리하여야 한다.

④RCMS 적용 사업은 사업비 사용내역 입력 후 사업비를 집행하여야 하고, 사업비 종합관리시스템을 적용하는 사업은 사업비 집행일로부터 30일 이내에 사업비 사용내역을 시스템에 입력하여야 한다. 사업비관리시스템이 구축되지 않은 수행기관은 자체적으로 사용내역을 관리한다.

⑤사업비 사용 후 카드 매출전표, 계좌이체 확인서 또는 세금계산서 등 증빙내역을 수행기관 내부규정에 따라 총 사업기간 동안 관리하여야 한다.

⑥전담기관의 장은 수행기관의 사업비 사용 및 관리 현황 파악을 위하여 사전통보 없이 실태점검을 실시할 수 있다.

제10조(사업비 사용기준) ①총괄책임자 및 세부과제별 책임자 발의 또는 이들로부터 권한을 위임받은 자는 과제수행과 관련 있는 용도로 해당 연도 수행기간 내에 사업비를 사용하여야 한다. 단, 전담기관은 부득이한 협약 지연등 정당한 사유로 사업기간이 변경된 경우에는 협약일 이전의 사업비 사용을 인정할 수 있다.



- ②사업비는 사업계획서 상의 목적 및 사업비 사용계획에 맞게 집행하되, 변경이 필요한 사항에 대해서는 공통운영요령 제27조에 따라 처리한 후 집행하여야 한다.
- ③수행기관은 사업비를 사용할 때는 사업비카드 또는 RCMS에 등록된 카드 사용을 원칙으로 하되, 불가피한 경우에는 계좌이체 등의 형태로 사용할 수 있다.
- ④사업비는 원칙적으로 해당연도 협약기간 내에 사용 한다. 다만, 제13조에 따라 이월하여 집행할 수 있는 금액은 예외로 한다.
- ⑤수행기관은 다음 각호와 같은 방식으로 사업비를 집행할 수 없다. 이때 총괄과제 내에 다수의 세부과제가 있는 경우에는 개별 세부과제를 기준으로 적용한다.
 - 1. 법인격으로 분리되어 있으나, 인적·물적 구분이 명확하지 않은 기관 간 사업비 집행
 - 2. 사업자 등록번호가 다르더라도 동일법인내 사업장간 사업비 집행
 - 3. 수행기관 상호간 사업비 현금 거래. 다만 전담기관의 사전 승인을 얻거나 협약에 달리 정하는 경우에는 가능
- ⑥사업비에서 집행되는 관세·부가가치세 등은 관세법·부가가치세법 등 관련 세법에 따라 신고하여야 한다.

제11조(직접비 사용) ①인건비 및 학생인건비는 과제에 참여하는 참여연구원 명의의 통장에 계좌이체 방식으로 직접 지급 한다.

- ②직접비를 다음 각호와 같이 변경하여 집행하고자 하는 경우에는 전담기관의 승인을 얻어야 한다.
 - 1. 학생인건비 통합관리 기관이 학생인건비를 원래 계획보다 5% 이상 증액 또는 감액하려는 경우로서 그 변경금액이 200만원을 초과하는 경우 (여기서, “원래 계획”이라 함은 협약체결시 금액을 말하며, 변경승인을 받은 경우에는 승인된 금액을 말한다)
 - 2. 시간선택제 여성연구원의 현금인건비를 증액하는 경우
 - 3. 건당 단가금액이 3,000만원(부가가치세 포함) 이상인 연구장비 또는 연구시설에 대하여 다음 각목의 하나에 해당하는 변경 사유 발생시
 - 가. 원래 사업계획에 없는 신규 구매
 - 나. 원래 사업계획과 다른 연구장비 또는 연구시설 구매
 - 다. 원래 사업계획상 예정된 구매의 철회 또는 취소

③수행기관의 장은 참여연구원의 변경 및 참여율 조정 등에 따른 인건비 변동내역



을 관리하여 사업비 사용실적보고서 제출시 반영하여야 한다.

- ④수행기관의 장은 수행기관 소속이 아닌 참여연구원의 인건비가 원 소속기관 인건비와 이중 지급되지 않도록 관리하여야 한다.
- ⑤해당과제 수행을 위하여 신규로 채용한 중소기업 소속 연구원의 인건비를 원래 계획보다 감액할 경우 해당금액을 반납하여야 한다.
- ⑥육아부담으로 인한 시간선택제 여성연구원의 현금인건비를 증액하고자 할 경우에는 전담기관의 장의 승인을 득하여 집행하여야 하며 원래 계획보다 감액할 경우 해당 금액을 반납하여야 한다.
- ⑦최종연도에 구입한 연구시설 및 장비는 최종연도(단계협약의 경우 단계협약 최종연도) 협약기간 종료 2개월 전까지 납품이 완료되어야 한다. 다만, 기반조성을 목적으로 하는 사업은 전담기관의 승인을 얻어 최종보고서 제출시점까지 납품기간을 연장할 수 있다.
- ⑧3천만원 이상의 장비는 「산업기술개발장비 통합관리 요령」(이하 “장비요령”이라 한다)에 따라 사업비를 집행하여야 한다.
- ⑨수행기관의 장은 연구수당을 당해연도 평가 종료 후 지급하여야 한다.
- ⑩그밖에 직접비의 사용에 관한 세부사항은 별표 2 및 별표 4를 따른다.

제12조(간접비 사용) ①간접비는 최초 협약시 예산을 초과하여 사용할 수 없다. 단, 영리기관의 경우 공통운영요령 제27조제3항에 따라 변경 통보를 통해 직접비 현금의 10% 범위 내에서 증액하여 사용할 수 있다.

- ②연구관리 전담부서가 있는 비영리기관은 간접비를 기관 공통으로 일괄 관리하여 집행할 수 있다.
- ③비영리기관의 경우 해당 과제 간접비를 용도 외로 사용하지 않는 한 사용 잔액을 회수하지 아니한다. 이때 비영리기관의 장은 과제별로 지급된 간접비를 적립하여 해당 용도에 한해 사용할 수 있다.
- ④그밖에 간접비의 사용에 관한 세부사항은 별표 3 및 별표 4를 따른다.

제13조(사업비 이월 기준) ①해당연도 사업비 현금 잔액을 차년도에 이월하여 사용하기 위해서는, 수행기관은 해당연도 협약 종료일까지 전담기관의 장에게 이월승인 신청을 하여야 한다. 이때 전담기관의 장은 국외주문물품의 배달지연, 자연재해 등 불가피하게 이월하여야 하는 사유가 있는지를 고려하여 승인할 수 있다.



②제1항에 불구하고 다음 각호의 1에 해당하는 경우에는 전담기관의 장의 승인을 요하지 아니한다.

1. 일괄정산 및 단계정산 과제의 연차별 사업비 잔액은 차년도 수행기간으로 이월하여 사용 가능(단 연차보고서 제출시 이월내역 포함하여 보고해야 함)
2. 지출원인행위가 완료되고 해당연도 협약기간 이내에 물품, 용역 및 서비스 제공이 완료된 경우에는 해당연도 협약기간 이후에 사용가능
3. 해당 연도 협약기간 내에 미지급한 연구수당, 정산 수수료, 공공요금 및 보고서 인쇄비
4. 학생인건비 통합관리기관이 사용하고 남은 학생인건비

③제1항 및 제2항에 불구하고 현물은 이월할 수 없다.

④이월금은 동일 세목으로 사용하여야 한다.

⑤전담기관의 장의 승인을 득한 이월금이라고 하더라도 재이월하여 사용할 수 없다. 단, 기반조성을 목적으로 하는 사업의 경우 장기계획에 의한 시설 구축 등 불가피한 경우에는 전담기관의 장의 승인을 거쳐 재이월 할 수 있다.

⑥중단되거나 협약 해약된 과제의 이월 승인 사업비는 중단 또는 협약 해약된 연도의 사업비에 포함하여 정산한다.

제14조(이자 관리 및 사용기준) ①수행기관의 장은 협약기간 중 발생한 사업비 이자를 해당 과제의 사업비로 사용할 수 있다.

②제1항에 따른 이자는 연구수당 이외의 직접비로 사용하되, 비영리연구기관은 적립하여 다음 각 호의 용도로 사용할 수 있다.

1. 기초·기반기술 연구를 위한 재원 조성
2. 연구개발을 위한 재투자
3. 지식재산권의 관리
4. 과제수행결과의 활용성 제고를 위한 용도

③협약기간 종료후 발생한 이자는 해당 금융기관의 적용이자 또는 연 5%(민법 제 379조)의 금리를 적용하여 반납함을 원칙으로 하되, 다음 각 호의 경우에는 예외로 한다.

1. 제13조의 규정에 따라 이월되는 경우
2. 제9조제1항에 의거 과제별 계정을 편성하여 사업비를 관리하는 비영리연구기관

③RCMS를 적용받는 과제는 본 조항을 적용치 아니한다.



제15조(수입금 관리 및 사용기준) ①과제수행에 따라 수입금이 발생할 경우에는 별도의 통장을 개설하여 사업비와 구분하여 관리하여야 한다.

②장관이 달리 정하지 않는 한 수행기관은 제1항에 따라 발생한 수입금을 적립하여야 한다.

③제1항에 따라 적립한 수입금은 성과활용기간에 사용함을 원칙으로 한다.

④수행기관의 장이 성과활용기간 이전에 수입금을 사용코자 할 경우 사업비 사용 실적보고서 제출시 전담기관의 장의 승인을 받아야 하며 차년도에 사용할 수 있다.

⑤제4항의 사업비사용실적보고서 제출시 수입금 사용계획이 포함되어야 하며 승인된 수입금은 정산하지 않는다.

제4장 사업비 정산

제16조(사업비 사용실적보고) ①주관기관의 장은 사업비 사용실적보고서(서식 제5호)를 해당연도 과제수행 종료일로부터 3개월 이내(RCMS 적용 과제의 경우는 2개월 이내로 하되 과제가 종료되는 최종연도일 경우는 45일 이내) 전담기관의 장 또는 위탁정산기관의 장에게 제출하여야 한다. 단, 사업의 특성에 따라 지방자치단체가 정산을 실시하는 경우에는 지방자치단체에 직접 제출하며, 제출 시기 등은 별도로 정하는 바에 따른다.

②주관기관이 부도·폐업 등 불가피한 사유로 사업비 사용실적보고서를 총괄하여 제출하기 어려운 경우에는, 주관기관 이외의 수행기관이 이를 총괄하여 제출할 수 있다.

③ 다음 각 호 중 하나에 해당하는 수행기관은 자체정산 결과보고서(서식 제7호)를 제출함으로써 사업비 사용실적보고서의 제출에 갈음할 수 있다.

1. 평가 결과 “혁신성과”로 판정받은 경우
2. 국가공동관리규정 제14조에 따라 미래창조과학부장관이 인증한 연구관리 우수기관인 경우(인증기간 내에 한함)
3. 국외기관인 경우
4. 그랜트형 과제인 경우

④수행기관은 사업비 사용실적보고서와 함께 증빙자료를 제출하여야 한다. 이때 증빙자료 중 영수증은 다음 각 호 중 하나에 해당하여야 한다.

1. 「여신전문금융업법」에 따른 신용카드 매출전표(신용카드와 유사한 것으로서



여신전문금융업법 시행령으로 정하는 것을 사용하여 거래하는 경우에는 그 증명서류를 포함한다.)

2. 부가가치세법 제32조에 따른 세금계산서 및 전자세금계산서
 3. 법인세법 제121조 및 소득세법 제163조에 따른 계산서
 4. 법인세법 제116조 제2항에 따른 현금영수증. 단, RCMS 적용사업에 한함
- ⑤제4항에 불구하고 전담기관은 연구과제추진비에 대한 증빙서류의 제출을 면제할 수 있다.
- ⑥수행기관이 각자 부담한 현물에 대해서는 수행기관 자체 정산을 실시한 후 주관기관이 확인한 현물출자 확인서(서식 제9호)를 전담기관 또는 위탁정산기관에 제출하여야 한다.
- ⑦ 수행기관은 사업비관리시스템에 사업비 변경 내역을 포함한 집행내역을 모두 등록 또는 입력하여야 한다. 입력된 사업비 사용실적보고서의 비목별 사용내역 및 제출서류 등을 주관기관의 확인을 거친 사업비관리시스템 내역서로 제출할 수 있으며, 전담기관의 장이 인정하는 경우에 한하여 증빙자료 제출을 생략할 수 있다. 다만, RCMS 적용 사업에 한해서 주관기관의 전자서명을 통한 사업비 사용실적보고서의 온라인 제출이 가능하다.
- ⑧사업비관리시스템이 구축되지 않은 경우에는 사업비 사용실적보고서 제출시 변경내역(서식 제9호)을 포함하여 제출하여야 한다.
- ⑨“성실중단”으로 평가된 과제의 경우, 주관기관의 장은 추가된 기간만큼 연장하여 사업비 사용실적보고서를 제출할 수 있으며, 이때 추가로 지원되는 사업비를 포함하여 제출하여야 한다.

제17조(사업비 정산기준) ①사업비 정산은 전담기관 또는 위탁정산기관이 실시하며, 사업에 따라 지방자체단체가 정산을 실시할 수 있다.

- ②사업비 정산범위는 출연금 및 민간부담금을 합산한 금액을 대상으로 실시한다.
- ③수행기관이 각자 부담한 현물에 대해서는 현물출자 확인서로 정산을 갈음 할 수 있으며, 수행기관이 현물 부담금을 부당하게 집행한 경우, 그 금액만큼 출연금을 불인정할 수 있다.
- ④사업비 정산은 연차정산을 원칙으로 하되, 사업별, 과제별 특성에 따라 달리 적용할 수 있으며, 일괄정산 및 단계정산의 경우 연차별 사용현황 파악을 위하여 관련자료 제출을 요청할 수 있다.



- ⑤사업비 사용 절차와 기준을 따르지 아니하거나 사용 목적이 부적절한 것으로 확인된 사용금액은 불인정하며, 그 구체적인 예시 기준은 별표 4와 같다.
- ⑥학생인건비 통합관리 기관이 수행한 학생인건비 통합관리 과제 종료 후 사용한 학생인건비는 정산하지 아니한다. 다만, 국가공동관리규정 제12조의3 제5항에 따라 지정취소된 경우에는 학생인건비 사용 잔액을 회수한다.
- ⑦"혁신성과"에 해당하는 과제에 대해서는 사업비 잔액을 회수 하지 않을 수 있다.
- ⑧전담기관의 장은 수행기관의 사업비 사용 실태를 조사하기 위해 수시 현장점검을 실시할 수 있다.
- ⑨정산 또는 회수가 면제된 경우에도, 사업비를 유용하였거나 이 요령에 반하여 사업비를 관리하거나 사용한 경우에는 해당 금액을 불인정하고 회수할 수 있다.

제18조(직접비 정산) ①직접비 정산에 따른 증빙서류는 별표 5를 따르되 필요시 전담기관의 장 또는 위탁정산기관의 장이 추가로 증빙서류를 요구할 수 있다.

②사업별 특성에 따라 사용용도가 제한된 경우에는 그 기준을 준용하여 정산하여야 한다.

③연구활동비와 연구과제추진비 사용 시 수행기관 자체 기준에서 정한 규정에 의한 집행인 경우 해당 규정을 제출하여야 한다.

제19조(간접비 정산) ①간접비는 수행기관에서 자체 정산을 실시하고 관리함을 원칙으로 하며, 관련 증빙은 카드매출전표(세금계산서 또는 계좌이체증명)로 한다.

②수행기관이 영리기관일 경우에는 사업비 사용실적보고서 제출시 간접비 정산내역을 포함하여 제출하여야 하며, 전담기관의 장 또는 위탁정산기관의 장이 추가로 요구하는 서류가 있을 경우 이를 포함하여 제출하여야 한다.

제5장 사업비 정산 사후조치

제20조(정산결과 통보 및 반납) ①전담기관의 장은 사업비 정산결과를 주관기관의 장에게 통보하고, 주관기관의 장은 정산결과에 따른 정산금을 통보일로부터 1개월 이내 전담기관의 장이 정하는 계좌에 반납하여야 한다. 이때, 전담기관의 장이 주관기관의 장에게 반납내역(서식 제10호)과 입금 확인증을 요청한 경우 해당 주관기관의 장은 이를 제출하여야 한다.



②제1항에 불구하고 전담기관의 장은 사업비 정산을 효율적으로 수행하기 위하여 사업비 집행잔액 등 정산금 반납시기 및 방법 등을 조정할 수 있다.

③정산금을 산정할 경우 출연금 지분에 해당하는 금액은 해당과제의 정산대상기간(일괄협약기간, 단계협약기간, 연차협약기간) 동안의 출연금을 출연금과 민간부담금 현금을 합한 금액으로 나누어 반납하고자 하는 금액을 곱하여 산출한다. 이때, 출연금과 민간부담금 현금은 해당 수행기관이 지급받은 출연금과 민간부담금을 기준으로 한다.

④RCMS 적용 사업의 경우 전담기관의 장은 사업비계좌의 잔액에서 정산금을 우선 반납 할 수 있으며, 그 후속절차는 다음 각 호와 같다.

1. 사업비계좌의 잔액이 정산금보다 클 경우에는 그 차액을 수행기관의 민간부담금 계좌에 지급
2. 사업비계좌의 잔액이 정산금보다 작을 경우 수행기관의 장에게 부족분을 통보일부터 1개월 이내에 지정계좌로 납부하도록 통보

⑤제9조에 따라 통장을 일괄하여 관리하는 비영리연구기관을 제외한 수행기관은 사업비 관리계좌를 최종연도 사업비사용실적보고서 제출 전까지 해지하여야 한다. 단, RCMS 적용사업의 경우 수행기관의 장은 사업비 관리계좌를 제3항 및 제4항의 정산금을 납부 완료 후 RCMS의 민간부담금 발생 이자가 마지막으로 지급되는 다음 분기까지는 해지하지 않아야 한다.

⑥주관기관의 장은 통보받은 결과에 대해 이의가 있는 경우에는 전담기관의 장으로부터 결과를 통보 받은 날부터 10일(마지막 날이 토요일 또는 「관공서의 공휴일에 관한 규정」상 공휴일 및 대체공휴일, 「근로자의 날 제정에 관한 법」에 따른 근로자의 날인 경우에는 그 다음날로 한다) 이내 이의신청을 하여야 한다. 단, 이의신청은 1회에 한한다.

⑦전담기관의 장은 이의신청의 타당성이 인정되는 경우에는 재정산을 하되, 필요한 경우 별도의 위원회를 개최하여 불인정 금액을 확정 할 수 있다.

⑧전담기관의 장은 사업비 정산 결과 사용 잔액이 있거나 사업비 사용실적에 대한 정산결과 부당하게 집행한 금액이 있는 경우에는 해당 금액 중 출연금 지분에 해당하는 금액을 회수하여야 하며, 분기별로 정산금(정산금으로 인한 발생이자 포함), 정산지연여부(지연시 사유와 대책 포함) 등 정산결과를 장관에게 보고하여야 한다.

⑨장관은 해당금액의 국고납입을 위한 고지서를 전담기관의 장에게 통보하고, 전



담기관의 장은 국고 납입 결과를 장관에게 보고하여야 한다.

⑩전담기관의 장이 제9항 등에 정산업무 처리기한은 수행기관의 정산금 납부 지연 등 정당한 사유가 없는 경우 국고납입 기준으로 협약 종료일로부터 1년6개월 이내에 완료하여야 한다.

⑪장관 또는 전담기관의 장은 다음 각 호의 경우에는 재정산 및 회수조치 등을 취하여야 한다.

1. 사업비 사용실적보고 및 정산이 완료된 후에도 사용잔액이 있거나 부당집행 사실이 확인된 과제
2. 법원의 판결 등으로 정산의 근거가 되는 사실관계가 변경된 경우

⑫전담기관의 장은 분기별로 정산업무 지연이 발생하지 않도록 자체 점검을 실시하여야 한다. 장관은 전담기관의 장으로 하여금 자체 점검 실시결과의 보고 지시와 현장점검 등을 실시할 수 있다.

제21조(정산금 및 환수금 미납 처리) ①수행기관이 제20조에 따라 통보일로부터 1개월 이내에 정산금을 반납하지 아니하는 경우, 전담기관의 장은 채권추심 등 법적 조치를 취할 수 있다.

②공통운영요령 제44조의 환수금 통보 후 정당한 사유 없이 1개월 이상 반납을 지체하는 경우 전담기관의 장은 해당 미납기관에 채권추심 등 법적조치를 취할 수 있다.

③전담기관의 장은 정산금 또는 환수금 미납에 따른 참여제한 등 제재 조치를 취하여야 하거나 기타 심의가 필요하다고 판단하는 경우에는 전문위원회를 개최할 수 있으며, 필요한 경우 현장점검을 통한 실태조사를 실시할 수 있다.

④전담기관의 장은 주관기관 또는 참여기관이 부도·폐업·파산 등에 준하는 사유에 해당하는 경우 정산금 및 환수금을 감경 또는 면제할 수 있으며, 감경 또는 면제여부를 결정하는데 필요한 경우에는 전문위원회를 개최할 수 있다.

⑤주관기관의 장 또는 참여기관의 대표는 현저한 경영 악화(기업신용평가기관의 평가결과 “열위”(종합신용평가등급 C), “불량”(종합신용평가등급 D))로 인하여 정산금 및 환수금을 정상적으로 납부하기 곤란한 경우 전담기관의 정산금 또는 환수금 납부 통보일로부터 1개월 이내에 전담기관의 장에게 정산금 및 환수금 납부기한의 연장을 신청할 수 있다. 이 경우 전담기관의 장은 조사 또는 전문위원회를 개최하여 정산금 및 환수금의 징수기간을 종합신용평가기관 평가결과가 “열위”인 경우 1년 이내, “불량”인 경우 2년 이내에서 1회에 한하여 연장할 수 있다.



제22조(적용특례) ①장관은 국책사업으로 다수의 부처가 공동으로 추진하는 사업, 국외기관이 참여하는 사업이나 과제, 지방자치단체가 참여하는 사업, 보조금 등으로 지원하는 사업 등 부득이한 경우에는 이 요령의 일부 또는 전부를 적용하지 아니할 수 있다.

②장관은 국외기관이 참여하는 사업이나 과제의 경우 각 호와 같이 달리 정할 수 있다.

1. 국외기관이 사용하는 사업비는 해당 기관의 기준을 적용하여 계상 할 수 있다.
2. 국외기관이 사용한 사업비를 정산할 때에는 해당 기관의 자체 정산 결과에 관한 확인서 등으로 대체할 수 있다.

제6장 행정사항

제23조(재검토기한) 「훈령·예규 등의 발령 및 관리에 관한 규정」(대통령훈령 제248호)에 따라 이 고시 발령 후의 법령이나 현실여건의 변화 등을 검토하여 이 고시의 폐지, 개정 등의 조치를 하여야 하는 기한은 2018년 12월 31일까지로 한다.

부 칙 (2008. 12. 29)

제1조(시행일) 이 요령은 2009년 1월 1일부터 시행한다.

제2조(경과조치) ①이 요령은 시행일 이후에 2009년도 지식경제 기술혁신사업으로 협약하는 과제부터 적용한다.

②이 요령 시행 이전에 시작된 과제의 사업비 집행 및 관리, 정산 등에 관한 사항은 협약서 또는 협약 당시의 규정에 따라 처리한다.

부 칙 (2009. 8. 24)

이 고시는 2009년 8월 24일부터 시행한다.

부 칙 (2010. 4. 1)

제1조(시행일) 이 요령은 2010년 4월 1일부터 시행한다.



제2조(경과조치) 이 요령 시행이전에 종전의 규정에 의하여 처리한 사항은 이 요령에 의해 처리된 것으로 간주한다.

부 칙 (2011. 6. 10)

제1조(시행일) 이 요령은 2011년 6월 10일부터 시행한다.

제2조(경과조치) 이 요령 시행이전에 종전의 규정에 의하여 처리한 사항은 이 요령에 의해 처리된 것으로 간주한다.

부 칙 (2011. 7. 5)

제1조(시행일) ①이 요령은 2011년 9월 5일부터 시행한다. 단, 공통운영요령 제31조 제3항의 해당연도별 정산 및 제35조제7항의 수행기관별 정산 산정은 시행 1개월 이후부터 적용한다.

②제1항에도 불구하고, 제5조제2항의 법정부담금 및 제5조제6항의 기업소속 참여 연구원의 인건비 현금 산정은 고시일로부터 시행한다.

제2조(경과조치) 이 요령 시행이전에 종전의 규정에 의하여 처리한 사항은 이 요령에 의해 처리된 것으로 간주한다.

부 칙 (2012. 3. 5)

제1조(시행일) 이 요령은 2012년 5월 5일부터 시행한다. 단, 제12조제5항 및 제13조 제6항은 시행 1개월 이후부터 적용한다.

제2조(경과조치) 이 요령 시행이전에 종전의 규정에 의하여 처리한 사항은 이 요령에 의해 처리된 것으로 간주한다.

부 칙 (2012. 7. 12)

제1조(시행일) 이 요령은 2012년 7월 12일부터 시행한다. 단, 제13조제5항, 제17조제6항 및 제7항, 2013년 1월 1일부터 시행한다.



제2조(경과조치) 이 요령 시행이전에 종전의 규정에 의하여 처리한 사항은 이 요령에 의해 처리된 것으로 간주한다.

제3조(사업비 산정, 사용 및 정산에 관한 적용례) 제2조제1항, 제5조, 제6조, 제11조 제1항, 제2항, 제6항 및 제11항, 제17조제8항, 제20조제10항의 개정규정은 이 요령 시행 이후 협약을 체결하는 과제부터 적용한다.

부 칙 (2012. 10. 23.)

제1조(시행일) 이 요령은 2013년 1월 1일부터 시행한다.

제2조(경과조치) 이 요령 시행이전에 종전의 규정에 의하여 처리한 사항은 이 요령에 의해 처리된 것으로 간주한다.

부 칙 (2013. 7. 15.)

제1조(시행일) 이 요령은 2013년 9월 1일부터 시행한다.

제2조(경과조치) 이 요령 시행이전에 종전의 규정에 의하여 처리한 사항은 이 요령에 의해 처리된 것으로 간주한다.

부 칙 (2014. 4. 22.)

제1조(시행일) 이 요령은 2014년 5월 1일부터 시행한다. 단, 제5조제8항제5호의 개정 사항은 본 지침 고시일로부터 적용한다.

제2조(경과조치) 이 요령 시행이전에 종전의 규정에 의하여 처리한 사항은 이 요령에 의해 처리된 것으로 간주한다.

제3조(사업비의 산정 및 사용에 관한 적용례) 제4조제1항에 따른 별표 제2호, 제3호, 제5조 제8항, 제18조제1항에 따른 별표 제5호의 개정 부분은 이 요령 시행 이후에 협약을 체결하는 과제(일괄협약 또는 단계협약을 체결한 과제의 경우 이 요령 시행 이후 도래하는 차년도 사업비 산정 및 집행시점)부터 적용한다.



부 칙 (2014. 12. 16.)

제1조(시행일) 이 요령은 2015년 1월 1일부터 시행한다.

제2조(경과조치) 이 요령 시행이전에 종전의 규정에 의하여 처리한 사항은 이 요령에 의해 처리된 것으로 간주한다.

제3조(사업비의 산정 및 사용에 관한 적용례) 제4조 제1항에 따른 별표 제2호, 별표 제3호, 제5조 제5항, 제6조 제3항, 제12조 제1항, 제16조 제1항, 별표 4호의 개정 부분은 이 요령 시행 이후에 협약을 체결하는 과제(일괄협약 또는 단계협약을 체결한 과제의 경우 이 요령 시행 이후 도래하는 차년도 사업비 산정 및 집행시점)부터 적용한다.

부 칙 (2015. 12. 21.)

제1조(시행일) 이 요령은 2016년 1월 1일부터 시행한다.

제2조(경과조치) 이 요령 시행이전에 종전의 규정에 의하여 처리한 사항은 이 요령에 의해 처리된 것으로 간주한다.

제3조(사업비 불인정 기준의 적용례) 제17조제5항에 따른 별표 4의 16의 여성연구원 관련 가점 조건 미유지시 불인정 사항은 이 요령 시행 이후 협약하는 과제부터 적용하며, 17의 **참여율 20% 이상 미유지시 불인정 관련 개정 부분은 이 요령 시행 이후에 신규로 공고하는 과제부터 적용한다.**

제4조(연구수당 집행 및 정산의 적용례) ①수행기관의 장은 전담기관의 연차평가, 단계평가 또는 최종평가가 완료되지 않아 연구수당을 사업비사용실적보고서 제출 기한내에 지급하지 못 할 것으로 판단되는 경우 제11조제9항에도 불구하고 연구수당을 평가전에 지급하고 전담기관의 장 또는 위탁정산기관의 장에게 사업비사용실적보고서를 제출할 수 있다. 이때, 전담기관의 장 또는 위탁정산기관의 장은 정산시 별표 2 및 별표 4에 따라 처리한다.

제5조(연구시설·장비 및 재료비의 현물 산정의 적용례) 별표 2의 연구시설·장비 및 재료비의 산정기준 중 다수과제에 투입된 동일 장비 및 시설의 현물산정 총액이 구



입가의 100%를 초과할 수 없는 규정은 이 요령 시행 이후 협약하는 과제부터 적용한다.

부 칙 (2016. 3. 30.)

제1조(시행일) 이 요령은 고시한 날부터 시행한다.

제2조(경과조치) 이 요령 시행이전에 종전의 규정에 의하여 처리한 사항은 이 요령에 의해 처리된 것으로 간주한다.

별표 1. 산업기술혁신사업 인건비 현금 인정 분야

별표 2. 산업기술혁신사업 직접비 세부 산정기준

별표 3. 산업기술혁신사업 간접비 세부 산정기준

별표 4. 산업기술혁신사업 세목별 불인정 기준

별표 5. 산업기술혁신사업 세목 및 세세목별 증빙서류

서식 제1호. 외부 참여연구원 기관장 확인서

서식 제2호 신규 참여연구원 채용 확인서

서식 제3호. 사업비 청구서

서식 제4호. 수행기관 현금부담 및 현물 출자 협약서

서식 제5호. 사업비 사용실적 보고서

서식 제6호. 학생인건비 사용실적보고서(학생인건비 통합관리 제외기관)

서식 제7호. 자체정산결과보고서

서식 제8호. 수행기관 현물 출자 확인서

서식 제9호. 사업비 관련 승인(통보) 내역 확인서

서식 제10호. 사업비 정산금 최종 반납내역 확인서

서식 제11호. 이월승인요청서

※ 표준서식은 관련규정에 위배되지 않는 범위내에서 사업별 특성을 반영하여 변경할 수 있음.



[별표 1]

산업기술혁신사업 인건비 현금 인정 분야

□ 공통운영요령 [별표 1]의 대분류가 지식서비스 분야인 경우

중분류	소분류	중분류	소분류
경영전략/ 금융/ 무역 서비스	전자금융서비스	유통/ 물류/ 마케팅 서비스	지능형기업물류지원기술
	투자분석/위험관리기법		유통물류응용기술
	기술사업화/가치평가기법		시장조사/마케팅관리기술
	비즈니스모델링/프로세스관리/ 시뮬레이션기술		소비자행동모델링/테스트기법
	서비스표준화/품질관리		지능형 고객관계관리 기술
	서비스네트워크/협업지원		기타 유통물류/마케팅 관련기술
	지식창출/유통/평가기술	부가가치/ 사후관리 서비스	재제조서비스/제품·서비스 시스템(PSS)
	인사관리/법무/회계서비스		제품-서비스 유지/운영/사후관리
	전자무역서비스		문화·의료·환경기반 지식표현/ 지능형 융합서비스기술
	기타경영전략/금융/무역서비스기술		방송/광고/영화미디어 관련기술
연구개발/ 엔지 니어링 서비스	생산관리/계량분석기법	디자인	기타보가가치/사후관리서비스
	생산공정모델링/시뮬레이션		제품디자인기술
	설계정보통합관리/협업시스템성능향상기술		시각디자인기술
	제품품질 관리기술		디지털디자인기술
	시험/검사/분석기법		패션·텍스타일디자인기술
	지식재산권분석/관리기술		산업공예 디자인기술
	첨단/친환경소재응용포장(패키징)기술		서비스디자인기술
	사업설비-시설물 조사/설계/예측/평가/ 관리기술		공간/환경디자인기술
	기타연구개발/엔지니어링관련기술		포장디자인기술
인적자원 역량개발 서비스	지능형 학습지원/관리기술		UI/UX디자인기술
	감성시스템 및 처리기술		디자인기반(디자인인프라)기술
	인간-시스템상호작용기술		기타 디자인기술
	뇌 인지기반 인간수행능력향상 기술		
	기타인적자원역량개발서비스		



□ 공통운영요령 [별표 1]의 기술분류체계 중 소분류가 S/W 및 설계기술 등에 해당하는 경우

대분류	중분류	소분류	대분류	중분류	소분류
기계·소재	정밀생산기계	CAD/CAM 관련 S/W 정밀생산기계 관련 IT·SW	정보통신	이동통신	이동통신 서비스
	자동차/철도차량	안전도 향상기술		디지털방송	디지털 방송 서비스
		차량 지능화 기술			디지털 방송 콘텐츠
		자동차/철도차량 관련 IT·S/W		광대역통합망	서비스 및 제어
	에너지/환경기계시스템	에너지/환경기계시스템 관련 IT·S/W		홈네트워크	홈네트워크 응용 및 서비스 기술
	요소부품	요소부품 관련 S/W		RFID/USN	RFID/USN 서비스
	로봇/자동화기계	로봇 설계기술		U-컴퓨팅	U-컴퓨팅 플랫폼 및 응용기술
		로봇 제어 및 지능화기술			서버기술
		로봇/자동화기계 관련 IT·S/W		소프트웨어	임베디드 SW
	산업/일반기계	산업/일반기계 S/W			SW 솔루션
	조선/해양시스템관련 SW	조선/해양 시스템 관련 IT·S/W			System Integration
	항공/우주시스템	항공/우주 시스템 관련 IT·S/W			Internet SW
	나노·마이크로 기계시스템	나노·마이크로 기계시스템 관련 IT·S/W	디지털콘텐츠		컴퓨터 그래픽
	주조/용접	주조/용접 관련 S/W			가상현실
	소성가공/분말	소성가공 관련 S/W			콘텐츠 창작 기획
	청정생산	환경친화적 제품설계기술			디지털 콘텐츠 제작 및 유통
		청정생산 관련 IT·SW			게임 및 u-러닝
전기전자	반도체소자 및 시스템	SoC 설계 Tool	지식정보보안		정보보안
					물리보안
화학	화학공정	공정시스템기술			융합보안
	섬유제품	섬유제품 관련 IT·SW	ITS/텔레매틱스		ITS 응용서비스
바이오·의료	산업바이오	바이오화학공정기술			텔레매틱스 응용서비스
	치료기기 및 진단기기	지능형 판독시스템	에너지·자원	스마트그리드	지능형 전력망-발전
		한의학정보 표준시스템			지능형 전력망-송전
		원격 및 재택 의료기기			지능형 전력망-배전
	의료정보 및 시스템	의료정보표준화			지능형 서비스-시장
		U-EHR (electronic health record)			지능형 서비스-사업자
		병원의료정보 시스템 및 설비			지능형 프로슈머-분산자원
		기타 의료 정보 시스템		원자력	노심해석 기술
					원전 안전평가 기술
					신원전 기술



[별표 2]

산업기술혁신사업 직접비 사용용도 및 세부 산정기준
(제4조 1항 관련)

세목	구분	내용					
인건비	사용 용도	<ul style="list-style-type: none">○ 해당과제에 직접 참여하는 내부·외부 연구원에게 지급하는 인건비<ul style="list-style-type: none">- 내부인건비 : 수행기관에 소속되어 해당 과제에 참여하는 연구원(해당기관 소속 4대 보험 직장 가입자)에게 지급하는 인건비- 외부인건비 : 수행기관에 소속되어 있지 않으나 해당 연구개발사업에 참여하는 연구원(과제에 참여하는 타 기관 소속 연구원으로서 4대 보험 직장 가입자)에게 지급되는 인건비이며, 사업계획서의 참여연구원 명단에 따라 외부인건비 지급 대상자를 명시해야 하며, 개인별 직급 및 참여율에 따라 인건비 규모를 결정					
	계상/ 산정 기준	<ul style="list-style-type: none">○ 소속기관 급여기준에 따른 전년도 연말정산 기준 급여총액을 기준으로 계상하되, 인건비는 수행기간 동안의 급여총액(4대 보험과 퇴직충당금 및 기관 부담분 포함)을 해당 과제 참여율에 따라 집행한다. (비고) “해당 과제 참여율”이란 정부출연연구기관 및 특정연구기관 등 인건비가 100퍼센트 확보되지 않은 기관의 경우 연구원의 연봉총액을 100으로 할 때 해당과제에서 연구원에게 지급될 인건비의 비율을 말하며, 인건비가 이미 확보된 기관의 경우 실제로 해당 수행과제에 참여하는 정도를 말한다. <p><인건비 현금·현물 산정 기준></p> <table><tr><th>구 분</th><th>세부 산정 기준</th></tr><tr><td>수행기관에 소속된 자</td><td>○ 전년도 연말정산기준 급여총액/12 × 참여기간 × 참여율</td></tr><tr><td>수행기관이 아닌 외부기관에 소속된 자</td><td>○ 원 소속기관의 장이 과제에 참여함을 확인하는 확인서(서식 제1호)를 제출하는 경우에 한하여 인정하며, 원 소속기관의 급여기준에 따라 산정 (중복 지급 불가)</td></tr></table> <ul style="list-style-type: none">※ 근무년수가 1년 미만인 자 등 전년도 연말 정산기준 급여총액을 알 수 없는 직원의 인건비는 최근 월 평균급여총액 × 12개월 × 참여율로 산정하여 적용○ 참여연구원의 참여율은 수행 중인 다른 국가연구개발사업의 참여율을 포함하여 100%를 초과할 수 없으나, 다음 사항은 예외로 한다.<ul style="list-style-type: none">- 정부출연연구기관, 특정연구기관, 전문생산기술연구소의 경우 등 인건비가	구 분	세부 산정 기준	수행기관에 소속된 자	○ 전년도 연말정산기준 급여총액/12 × 참여기간 × 참여율	수행기관이 아닌 외부기관에 소속된 자
구 분	세부 산정 기준						
수행기관에 소속된 자	○ 전년도 연말정산기준 급여총액/12 × 참여기간 × 참여율						
수행기관이 아닌 외부기관에 소속된 자	○ 원 소속기관의 장이 과제에 참여함을 확인하는 확인서(서식 제1호)를 제출하는 경우에 한하여 인정하며, 원 소속기관의 급여기준에 따라 산정 (중복 지급 불가)						



세목	구분	내용						
		<p>100% 확보되지 않는 기관에 소속된 연구원의 경우 기본사업(정부출연 연구기관 및 국가과학기술연구회와 특정연구기관, 전문생산기술연구소 등이 정관에 따라 그 설립목적을 달성 할 수 있도록 정부가 직접 출연한 예산으로 수행하는 사업을 말한다)을 포함하여 130% 이내에서 산정한다. (해당기관은 총 소요 인건비의 100퍼센트를 초과하지 않도록 인건비 지급 총액을 관리하여야 하며, 이를 초과하는 금액이 발생한 경우에는 연구개발 관련 용도로 이사회의 승인을 받아 사용하고, 해당 금액과 사용계획, 사용 후 집행내역을 다음해 4월 30일까지 기획재정부 장관과 산업통상자원부 장관에게 보고하여야 한다.)</p> <ul style="list-style-type: none">- 사업 신청 마감일로부터 4개월 이내에 종료되는 과제, 이 경우 수행과제와 중복되는 기간은 인건비를 계상하지 아니한다.- 인건비를 지급받지 아니하는 정책지정 과제- 출연연에서 파견 등의 사유로 외부기관에 소속되어 그 기관의 과제를 수행하는 참여연구원의 참여율 <p>○ 대학교수, 기업 및 국공립연구기관 소속 연구원 등 원 소속기관으로부터 지급 받는 인건비에 해당하는 부분은 현물로 계상하되 현금으로 지급하지 않으며 세부적인 참여연구원의 인건비 현금 또는 현물 산정 기준은 다음과 같다.</p>						
		<table><tr><th>구분</th><th>산정기준</th></tr><tr><td>현물</td><td><ul style="list-style-type: none">○ 기업소속의 참여연구원○ 대학, 국·공립연구기관 소속 참여연구원○ 정부출연연구기관에서 파견 등의 사유로 외부기관에 소속되어 그 기관의 과제를 수행하는 참여연구원(기술인재지원사업의 기업지원 연구직)</td></tr><tr><td>현금 가능</td><td><ul style="list-style-type: none">○ 정부출연연구기관, 특정연구기관, 전문생산기술연구소 소속의 참여연구원○ 대학, 국·공립연구기관 소속 참여연구원 중 원 소속기관으로부터 인건비를 100% 지원 받지 못하는 참여연구원, 대학의 전담연구인력○ 수행기관에 소속되지 아니한 참여연구원으로서, 다음 중 어느 하나의 요건을 갖춘 경우(외부인건비 중 현금 인정 가능 부분)<ul style="list-style-type: none">- 원 소속기관이 있는 경우 : 원 소속기관이 비영리기관이고, 소속 기관장이 해당 연구원의 과제 참여 사실을 확인하는 확인서(서식 제1호)를 제출하는 경우- 프리랜서인 경우 : 개인사업자 등록을 완료하고 수행기관과 체결한 계약서를 제출하는 경우○ 국외기관의 참여연구원○ 산업디자인진흥법 제9조, 동법 시행규칙 제9조에 따른 산업디자인 전문회사 소속 참여연구원○ 민법 또는 다른 법률에 의하여 설립된 산업기술 분야의 비영리 기관의 참여연구원○ 다음중 하나에 해당하는 수행기관인 기업 소속 참여연구원의 인건비</td></tr></table>	구분	산정기준	현물	<ul style="list-style-type: none">○ 기업소속의 참여연구원○ 대학, 국·공립연구기관 소속 참여연구원○ 정부출연연구기관에서 파견 등의 사유로 외부기관에 소속되어 그 기관의 과제를 수행하는 참여연구원(기술인재지원사업의 기업지원 연구직)	현금 가능	<ul style="list-style-type: none">○ 정부출연연구기관, 특정연구기관, 전문생산기술연구소 소속의 참여연구원○ 대학, 국·공립연구기관 소속 참여연구원 중 원 소속기관으로부터 인건비를 100% 지원 받지 못하는 참여연구원, 대학의 전담연구인력○ 수행기관에 소속되지 아니한 참여연구원으로서, 다음 중 어느 하나의 요건을 갖춘 경우(외부인건비 중 현금 인정 가능 부분)<ul style="list-style-type: none">- 원 소속기관이 있는 경우 : 원 소속기관이 비영리기관이고, 소속 기관장이 해당 연구원의 과제 참여 사실을 확인하는 확인서(서식 제1호)를 제출하는 경우- 프리랜서인 경우 : 개인사업자 등록을 완료하고 수행기관과 체결한 계약서를 제출하는 경우○ 국외기관의 참여연구원○ 산업디자인진흥법 제9조, 동법 시행규칙 제9조에 따른 산업디자인 전문회사 소속 참여연구원○ 민법 또는 다른 법률에 의하여 설립된 산업기술 분야의 비영리 기관의 참여연구원○ 다음중 하나에 해당하는 수행기관인 기업 소속 참여연구원의 인건비
구분	산정기준							
현물	<ul style="list-style-type: none">○ 기업소속의 참여연구원○ 대학, 국·공립연구기관 소속 참여연구원○ 정부출연연구기관에서 파견 등의 사유로 외부기관에 소속되어 그 기관의 과제를 수행하는 참여연구원(기술인재지원사업의 기업지원 연구직)							
현금 가능	<ul style="list-style-type: none">○ 정부출연연구기관, 특정연구기관, 전문생산기술연구소 소속의 참여연구원○ 대학, 국·공립연구기관 소속 참여연구원 중 원 소속기관으로부터 인건비를 100% 지원 받지 못하는 참여연구원, 대학의 전담연구인력○ 수행기관에 소속되지 아니한 참여연구원으로서, 다음 중 어느 하나의 요건을 갖춘 경우(외부인건비 중 현금 인정 가능 부분)<ul style="list-style-type: none">- 원 소속기관이 있는 경우 : 원 소속기관이 비영리기관이고, 소속 기관장이 해당 연구원의 과제 참여 사실을 확인하는 확인서(서식 제1호)를 제출하는 경우- 프리랜서인 경우 : 개인사업자 등록을 완료하고 수행기관과 체결한 계약서를 제출하는 경우○ 국외기관의 참여연구원○ 산업디자인진흥법 제9조, 동법 시행규칙 제9조에 따른 산업디자인 전문회사 소속 참여연구원○ 민법 또는 다른 법률에 의하여 설립된 산업기술 분야의 비영리 기관의 참여연구원○ 다음중 하나에 해당하는 수행기관인 기업 소속 참여연구원의 인건비							



세목	구분	내용
	구분	산정기준
		<p>(인건비 현금산정은 협약 형태에 상관없이 과제 종료시점까지 가능하며, 계속과제는 차년도 협약부터 현금으로 산정할 수 있음)</p> <ul style="list-style-type: none"> - 중소·중견기업의 경우, 해당 과제 수행을 위해 신규로 채용하는 연구원(신규과제는 사업공고일 전 6개월부터, 계속과제는 해당연도 협약 개시일 전 6개월부터, 각 과제종료 시까지 채용한 연구원을 말함)의 참여율에 따른 인건비. 이때 신규 참여연구원 채용 확인서(서식 제2호)를 전담기관에 제출하여야 함. - 상기에 의거 채용한 신규 참여연구원 인건비 금액만큼 기존인력 인건비를 협약시에 한하여 현금 산정 할 수 있음. - 창업초기 중소기업(사업개시일로부터 협약기간 시작일까지 7년이 지나지 아니한 중소기업)의 경우에는 기존인력의 인건비 - 인건비 현금 인정 분야의 과제를 수행하는 중소·중견기업 소속 연구원의 참여율에 따른 인건비. 이 경우 인건비 현금 인정 분야의 범위는 별표 제1호에 따르되, 인건비 현금 인정 분야로 신청된 경우라 하더라도 평가위원회에서 인정하지 않는 경우에는 현금으로 산정할 수 없음. - 기술력 제고를 위해 정부출연연구기관, 전문생산기술연구소 및 대학 부설연구소(사업자등록증, 고유번호증 또는 대학의 직제규정에 있는 연구소만 해당)에 파견되어 과제에 참여하는 중소기업 소속 참여연구원 - 「국가과학기술 경쟁력강화를 위한 이공계지원특별법」 제18조에 따라 연구개발서비스업자로 신고된 기업(신규과제는 신청시, 계속과제는 협약 시 연구개발서비스신고증을 제출한 경우) 소속 참여연구원의 인건비 - 육아부담으로 시간선택제(통상 근무시간보다 짧은 시간으로 주당 15~35시간 범위에서 정한 시간을 근무하는 것)로 근무하는 중소·중견기업 소속 여성연구원의 인건비 - 산업통상자원부로부터 두뇌 전문기업으로 선정된 중소·중견기업이 해당 두뇌산업 분야 연구개발과제에 참여할 경우 그 기업 소속 참여연구원의 인건비 - 기타 기업 소속 연구원의 참여율에 따른 인건비를 지원할 필요가 있다고 장관이 인정하는 분야. 이 경우 지급범위와 지급기준은 해당 사업을 공고하는 때에 별도로 정한다. <p>○ 그밖에 장관이 사업 특성을 고려하여 인정하는 경우</p>
		<p>○ 전담연구인력 인건비 현금 산정 기준은 학생연구원 산정 기준 이상으로 하되, 학력, 경력 등을 고려하여 산정한다.</p> <p>○ 실습연구원 : 중소·중견기업인 주관기관은 해당 과제의 참여기관으로</p>



세목	구분	내용				
		과제를 수행 중인 대학(산학협력단이 과제를 수행 중인 경우 해당 산학협력단이 소속된 대학 포함)의 학사 과정 중에 있는 학생을 방학기간 중 해당 주관기관의 참여연구원으로 참여 시킬 수 있으며, 이때의 인건비는 월 1,500천원의 범위 내에서 계상 가능함. 실습연구원은 수행과제 연구 및 기업실무의 업무를 수행하며, 해당 과제의 학생연구원은 제외한다.				
	사용 용도	<ul style="list-style-type: none">○ 총괄책임자 또는 참여기관 책임자 소속 기관의 학생연구원(전문학사·학사·석사·박사과정에 재학 중인 학생(수료 후 연구생으로 등록한 경우 포함)에게 지급하는 인건비- 「기초연구진흥 및 기술개발지원에 관한 법률 시행령」 제2조제3호에 따른 박사후연구원을 포함- 대학과의 협약을 통해 정부출연연구기관 및 특정연구기관에서 학점 등을 인정해주는 학연협동 과정으로 석사·박사과정을 수행중인 학생연구원에 게 지급되는 인건비 포함- 대학(원)에 소속되어 정부출연연구기관 등에서 실시하는 6개월 이상의 연수프로그램에 참여하여 과제를 수행하는 학생연구원에는 지급되는 인건비 포함				
학생인건비	계상/ 산정 기준	<ul style="list-style-type: none">○ 대학의 학생인건비는 현금으로 산정 가능함. 단, 기업 및 국·공립연구기관 등 원 소속기관으로부터 인건비를 지급 받는 자가 ‘학생연구원’으로 과제에 참여할 경우에는 현물로 계상하여야 하며 수행기관은 ‘건강보험 자격득실확인서’ 등을 통해 학생연구원의 타 기관(기업) 취업 여부를 확인하여야 함.○ 해당 과제별로 투입되는 인원 총량(man-month)을 기준으로 계상한다. ※ man-month 총액 : 한 사람의 1개월 작업량을 기준으로, 과제수행을 위해 한 사람을 온전히 투입해야 하는 기간에 따른 소요비용 총액○ 참여율 100퍼센트를 기준으로 미래창조과학부장관이 정한 금액을 해당 과제 참여율에 따라 계상하되 정규수업에 지장을 주지 않는 범위에서 계상한다. <p><학생인건비 현금 산정 기준></p> <table><tr><th>구분</th><th>세부 산정 기준</th></tr><tr><td>학생 연구원</td><td><ul style="list-style-type: none">- 박사후과정 : 3,000천원(단, 해당금액 이상인 경우 소속기관의 인건비 지급 규정에 따름)×참여기간×참여율- 박사과정 : 2,500천원×참여기간×참여율- 석사과정 : 1,800천원×참여기간×참여율- 학사이하 : 1,000천원×참여기간×참여율<p>*미래창조과학부장관이 정한 금액이 변동되었을 경우에는 차년도 협약부터 적용한다.</p></td></tr></table>	구분	세부 산정 기준	학생 연구원	<ul style="list-style-type: none">- 박사후과정 : 3,000천원(단, 해당금액 이상인 경우 소속기관의 인건비 지급 규정에 따름)×참여기간×참여율- 박사과정 : 2,500천원×참여기간×참여율- 석사과정 : 1,800천원×참여기간×참여율- 학사이하 : 1,000천원×참여기간×참여율 <p>*미래창조과학부장관이 정한 금액이 변동되었을 경우에는 차년도 협약부터 적용한다.</p>
구분	세부 산정 기준					
학생 연구원	<ul style="list-style-type: none">- 박사후과정 : 3,000천원(단, 해당금액 이상인 경우 소속기관의 인건비 지급 규정에 따름)×참여기간×참여율- 박사과정 : 2,500천원×참여기간×참여율- 석사과정 : 1,800천원×참여기간×참여율- 학사이하 : 1,000천원×참여기간×참여율 <p>*미래창조과학부장관이 정한 금액이 변동되었을 경우에는 차년도 협약부터 적용한다.</p>					



세목	구분	내용
연구시설·장비 및 재료비	사용 용도	<ul style="list-style-type: none"> ○ 해당과제에 사용할 수 있는 기기·장비, 연구시설의 설치·구입·임차·사용에 관한 경비와 운영비 등 부대 경비 등 - 해당 과제의 최종연도(단계협약의 경우 단계협약 최종연도 포함) 종료 2개월 전까지 납품이 완료되어 해당과제에 1개월 이상 사용할 수 있는 기기·장비(해당 과제 수행과 관련 없는 범용성 장비는 제외) - 기술기반의 조성을 목적으로 하는 사업의 경우, 건축비, 부지 매입·조성비 등 포함 - 시약 및 재료의 구입비, 전산처리·관리비 - 시제품·시작품·시험설비 제작 경비
	계상/ 산정 기준	<ul style="list-style-type: none"> ○ 실제 필요한 경비를 계상한다. <ul style="list-style-type: none"> - 수행기관이 보유 또는 생산·판매하는 장비·시약·재료비에 한하여 현물 계상 - 수행기관이 보유 또는 생산·판매하지 않는 장비·시약·재료의 구입비는 현금 계상 ○ 장비 및 시설은 실 소요금액으로 산정 <ul style="list-style-type: none"> - 구입의 경우 현금 산정, 사업별 별도로 정하는 일정금액 이상의 장비는 구입계획서 작성 필수 - 외부임차의 경우 임차기관의 임차료 기준을 기준으로 현금 산정(수행기관 간 임차(사용)의 경우의 임차료(사용료)와 수행기관 자체 임차(사용)의 경우의 임차료(사용료)는 현물로 계상) - 현물의 경우 구입한지 5년 이내에 한해 구입가의 20%이내로 산정하며, 내용연수가 협약기간보다 상회하여야 함. 단, 중소기업이 참여연구원으로 신규인력을 채용한 경우에는 30%까지 현물 산정 가능. (다수 과제에 투입된 동일 장비 및 시설은 현물 산정 총액이 구입가의 100%를 초과할 수 없음) <div style="border: 1px solid black; padding: 5px; margin: 10px 0;"> <p>※ 토지, 건물, 건축조성비는 기반구축을 목적으로 하는 사업의 경우에만 산정하며 출연금으로 산정이 불가능함</p> <ul style="list-style-type: none"> ○ 구입의 경우 민간부담금 현금으로 산정하며, 관련 증빙서류를 협약 시 필수적으로 제출 ○ 임차의 경우 민간부담금 현물로 산정하며, 토지 및 건물의 공인감정 가격 20% 이내로 매년 편성 가능함 </div> <ul style="list-style-type: none"> ○ 시약 및 재료비는 실 소요금액으로 산정 <ul style="list-style-type: none"> - 구입의 경우 실 소요금액으로 현금 산정 - 수행기관이 보유 또는 생산·판매하는 시약 및 재료 투입은 현물로 산정. 이때 현물가액은 수행기관의 구입한 금액 또는 생산·판매가로 책정된 금액으로 산정 ○ 전산처리 및 관리비는 실 소요금액으로 현금 산정하되, 과제 이외 기관전체



세목	구분	내용
연구활동비		<p>전산처리 및 관리비 산정 불가</p> <ul style="list-style-type: none"> ○ 시제품·시작품·시험설비를 자체 제작할 경우 동 항목에 계상이 불가하며, 필요한 내역은 인건비와 재료비 등에 반영해야 함. 단, 수행기관이 아닌 외부기관이 제작할 경우 현금 계상이 가능하며 제작기관의 견적서, 용역 계획 등을 근거로 산정 - 수행기관 보유 시제품·시작품은 자산으로 등재된 경우 현물로 산정 가능하며 기준단가는 자산등재 가격으로 계상 ○ 수행기관 내부보유 및 수행기관 간 장비·시설·공간에 대한 사용료·임차료는 현금 산정 불가(수행기관 간 사용료와 임차료의 현금 지급 금지) ○ SW프로그램 개발을 위해 필요한 SW구입비 현금 산정 가능(과제 성격 및 업종별 특성에 따라 평가위원회에서 인정 여부 심의) ○ 범용성 장비(PC, 프린터, 복사기 등 사무용기기)는 협약시 사업계획서에 명시한 경우에 한해 산정 가능하며, 범용성 소프트웨어(컴퓨터 구동 프로그램, 사무처리용 소프트웨어, 바이러스 백신 등)는 현금 산정 불가(과제 성격 및 업종별 특성에 따라 평가위원회에서 인정 여부 심의) ○ 과제수행과 관련없는 사무기기, 장비 및 시설의 유지보수비는 현금 산정 불가
	사용 용도	<ul style="list-style-type: none"> ○ 과제에 직접 참여하는 연구원의 국외 여비 ○ 과제와 직접 관련 있는 인쇄·복사·인화·슬라이드 제작비, 공공요금(우편요금, 택배비, 전기료, 수도료, 전화료에 한함), 제세공과금 및 수수료 등 ○ 과제와 직접 관련 있는 전문가 활용비, 국내·외 교육 훈련비, 도서 등 문헌 구입비, 회의 및 세미나 장소 사용료, 학회·세미나 참가비, 원고료, 통역료, 속기료, 기술도입비 등 ○ 시험·분석·검사, 임상시험, 기술정보수집, 특허 및 표준 정보조사비, 정보 DB 및 네트워크 사용료, 창의활동비, 사업화전략 및 엔지니어링 컨설팅 비용, 디자인 정보조사·개발 및 컨설팅 비용(디자인 연계가 필요한 경우에 한한다), 소프트웨어 품질검증비·품질컨설팅비 등 연구개발서비스 활용비 ○ 세부(단위)과제가 있는 경우 해당 과제의 조정 및 관리에 필요한 경비 ○ 수행기관이 정한 기준이 있는 경우 그 기준에 따라 계상하며, 별도로 정한 기준이 없는 경우 실제 필요한 경비를 계상 ○ 과제에 직접 참여하는 연구원의 해외 체재비
	계상/ 산정 기준	<ul style="list-style-type: none"> ○ 국외 여비는 수행기관 자체기준이 있는 경우 자체기준 단가를 적용하여 산정하며, 공무원인 경우 공무원 여비규정 적용 - 수행기관 자체기준이 없는 경우 : 항공료, 체재비 등을 포함하여 실제 필요한 경비 산정 - 자체 여비기준이 있음에도 불구하고 과제 수행을 위해 별도로 정한 국외



세목	구분	내용
		<p>출장여비 기준에 따라 산정 불가</p> <ul style="list-style-type: none"> - 과제수행과 관련 없는 국외여비는 산정 불가 <p>○ 인쇄, 복사, 슬라이드 제작비, 공공요금 및 제세, 수수료는 실 소요금액으로 산정</p> <ul style="list-style-type: none"> - 공공요금은 참여연구원의 참여율을 포함하여 산정 - 신문 광고료 등의 수수료는 실 소요금액으로 산정 - 위탁정산 수수료는 별도 기준을 참고하여 산정 - 위탁정산 수수료는 주관기관 사업비에 반영하는 것을 원칙으로 함.(단, 주관기관이 제16조제3항 각 호의 기관인 경우 참여기관 사업비에 반영) <p>○ 전문가 활용비는 수행기관 자체 기준에 따라 산정하며 참여연구원이 아니며 수행기관 소속이 아닌 전문가에게 현금 지급하는 것을 원칙으로 함.</p> <ul style="list-style-type: none"> - 자문의 경우 수행기관 소속이 아닌 외부 전문가에게 지급되는 비용으로 여비를 포함하여 현금 산정 가능 - 위원회 운영의 경우에는 수행기관 소속이 아닌 외부 전문가를 활용하여 위원회를 운영할 경우에 현금 산정 가능하며, 수당, 여비 등을 포함하여 산정 가능 - 주관기관이 중소기업인 경우 특허대응전략을 수립하기 위하여 특허 전문가 활용비를 사업시작일로부터 2년 내에 계상하여야 함 <p>○ 국내외 훈련비, 문헌 구입비, 학회·세미나 참가비, 정보 DB 및 네트워크 사용료는 실 소요금액으로 산정</p> <ul style="list-style-type: none"> - 학회·세미나 참가비, 학회활동비는 과제수행과 관련한 범위로 한정하며, 종신성 및 개인성 학회비 산정, 기관 전체 사용목적 등을 확대집행 불가 - 정보 DB 및 네트워크 사용료과제는 수행기간 동안 과제관련 정보 DB 및 네트워크 사용에 대한 비용 산정 <p>○ 회의 및 교육·세미나 개최비는 실 소요금액으로 산정하되, 강사료, 등 일부 항목에 대해 수행기관 자체 기준이 마련된 경우에는 이를 준용하여 산정</p> <ul style="list-style-type: none"> - 회의장 사용료, 전문가활동비, 회의관련 인쇄비 등에 한해서만 산정 (회의 관련 식대, 다과비는 연구과제추진비에서 산정) - 세미나 개최비는 과제수행 관련 세미나 개최 필요성이 있을 경우에 한하여 산정하며, 강사수당(여비포함), 세미나 개최와 관련되는 인쇄비, 장소 임차비(숙박이 있을 경우 숙박비 포함) 등을 포함하여 산정(세미나 관련 식대, 다과비는 연구과제추진비에서 산정) - 수행기관 소속 강사의 경우 강사료 현금 산정 및 집행 불가 <p>○ 원고료, 통역료, 속기로, 기술도입비는 수행기관이 아닌 외부기관에게 의뢰하여 수행할 경우에 한하며, 외부기관의 기준단가 또는 계약단가 등을 적용하여 산정</p>



세목	구분	내용
		<ul style="list-style-type: none"> - 기술도입비는 과제수행기간 동안 기술(노하우포함) 도입을 위하여 기술을 전수하는 기관과의 계약단가로 산정 - 인력양성을 목적으로 하는 사업에 한하여 총괄책임자 및 참여연구원을 제외한 소속기관 인력에 지급하는 강의료, 원고료 등은 협약시 정한 예산 범위 내에서 산정 가능 ○ 창의활동비 <ul style="list-style-type: none"> - 참여연구원의 창의적 아이디어 도출을 위한 이중학문간 지식교류 및 융합을 위한 활동비로 사업별 특성에 따라 사업 공고 시 인정한 경우에 한해서 산정 ○ 사업화전략 및 컨설팅 비용 <ul style="list-style-type: none"> - 인건비 현금 인정분야 중 디자인 개발 등과 같은 창작과 관련되는 분야에 한정하여 산정하며, 수행과정 전 단계에 걸친 창작관리 및 전략수립 등에 소요되는 비용으로 산정 - 과제수행 결과물에 대한 사업화 전략 및 제품개발 등에 따른 기획·생산·영업·판매 등을 위한 컨설팅 등을 협약기간내 추진하는 경우에 산정하며, 외부기관과의 계약단가를 적용하여 산정 ○ 연구인력 활용비 <ul style="list-style-type: none"> - 연구인력 활용 및 지원 등을 목적으로 하는 사업의 경우 인턴십, 장학금, 멘토링 지원비, 기술인력 공급 등의 비용으로 산정 ○ 과제 수행과 관련된 시험·분석·검사, 임상시험, 기술정보수집, 특허 및 표준 정보조사·분석·확보전략 수립 등 연구개발 서비스 활용비는 수행기관이 아닌 외부기관에 한해 기준단가 또는 계약단가를 적용하여 현금 산정 <ul style="list-style-type: none"> - 수행기간 간 현금 거래(타 부서 또는 타 수행기관 소속 전문가 등) 집행은 불가 - 수행기관 중 비영리연구기관에 한하여 기관 자체에서 공인하는 시험분석 결과서를 발행하는 시험분석료는 자체 사업비에서 현금 책정 가능 - 해외 기술정보 수집을 위한 비용은 실 소요금액으로 산정 - 과제 신청시(협약기간 이전)에 소요된 선행특허조사 또는 특허동향조사 비용은 선정된 과제에 한하여 사업비로 지급 가능 ○ 사업관리비는 별도의 사업계획서 및 결과보고서를 제출하는 과제 또는 공동 수행과제가 있는 경우 사업의 조정 및 관리의 명목으로 산정 ○ 소프트웨어 품질검증비·품질컨설팅비 <ul style="list-style-type: none"> - 소프트웨어 품질검증, 소프트웨어 품질의 확보 및 관리 등을 위한 컨설팅 등에 소요되는 비용으로 산정하며, 외부기관과의 계약단가를 적용하여 산정



세목	구분	내용
연구과제 추진비		<ul style="list-style-type: none"> ○ 연구활동비 사용 시 기준 및 범위는 수행기관 자체 기준에서 정한 규정을 인정한다. ○ 해외 체재비는 국제공동연구개발과제에 직접 참여하는 연구원의 해외 파견시 발생하는 주택보존비, 국외이전비(항공료 포함), 의료보험료를 포함하며 수행기관 자체기준이 있는 경우 자체기준 단가를 적용하고 자체기준이 없는 경우 실 소요금액으로 산정하되 참여율을 적용(해외체재비=체재비 산정내역(자체기준 단가 또는 실소요금액) × 참여율) <ul style="list-style-type: none"> - 일비, 식비는 포함하지 않음 - 참여 연구원의 가족은 포함하지 않음
	사용 용도	<ul style="list-style-type: none"> ○ 참여연구원의 국내 출장여비 및 시내교통비 ○ 사무용품비, 연구환경 유지를 위한 기기·비품의 구입·유지 비용 등 ○ 회의비 (연구활동비의 회의장 사용료, 전문가활용비는 제외) ○ 과제 수행과 관련된 초과 근무 시 식대(평일 점심식대는 제외) ○ 수행기관이 정한 기준이 있는 경우 그 기준에 따라 계상하며, 별도로 정한 기준이 없는 경우 실제 필요한 경비를 계상
	계상/ 산정 기준	<ul style="list-style-type: none"> ○ 사업계획서에 사용용도별 세부내역을 기재하여 직접비(현금 및 현물)의 10% 이하로 산정 하되 수행과제가 총괄과제 및 세부과제로 구분되는 경우 총괄과제는 본 제한 규정의 적용을 예외로 함. 사업별 시행계획 또는 장관이 인정한 경우 그에 따라 산정할 수 있음 ○ 국내 여비는 수행기관 자체기준이 있는 경우 자체기준 단가를 적용하여 산정하며, 공무원인 경우 공무원 여비규정을 적용한다. <ul style="list-style-type: none"> - 수행기관 자체기준이 없는 경우 : 운임, 일비, 숙박비, 식비 등을 포함하여 실 소요금액으로 산정하되, 운임은 대중교통 수단의 범위를 초과하여 산정할 수 없음 - 자체 여비기준이 있음에도 불구하고 과제 수행을 위해 별도로 정한 국내 출장여비 기준에 따라 산정 불가 - 과제수행과 관련 없는 국내 여비 산정 불가 ○ 연구환경 유지를 위한 기기·비품의 구입·유지 비용은 연구실의 냉난방 및 건강하고 청결한 환경 유지를 위하여 필요한 기기·비품의 구입·유지 비용을 말한다. ○ 세미나 개최비 중 식비와 다과비는 실 소요비용으로 산정할 수 있으며, 목적, 일시, 장소, 내용 등이 기재된 관련서류(내부품의서 또는 회의록)를 갖추어야 한다. ○ 연구과제추진비 사용 시 기준 및 범위는 수행기관 자체 기준에서 정한 규정을 인정한다.



세목	구분	내용												
연구수당	사용 용도	<ul style="list-style-type: none"> ○ 해당과제 수행과 관련된 총괄책임자 및 참여연구원의 보상·장려금 지급을 위한 수당 												
	계상/ 산정 기준	<ul style="list-style-type: none"> ○ 연구수당은 과제수행과 관련된 총괄책임자 및 참여연구원의 보상·장려금 지급을 위한 비용으로 인건비(현물 및 학생인건비 포함)의 20% 범위에서 산정하되, 아래 기준에 따라 산정한다. <ul style="list-style-type: none"> - 기술개발 사업 : 20% 이내 - 기술개발 이외의 사업은 10% 이내를 원칙으로 하되, 기술개발의 성격이 있는 과제에 대해서는 평가위원회의 심의를 거쳐 기술개발사업 수준의 연구수당을 지급할 수 있다. - 중소·중견기업의 경우 인건비의 10% 이상을 연구수당으로 산정하여야 한다. ○ 개인별 연구수당의 최고액은 해당 과제에서 해당 연구원이 지급받은 인건비 총액의 50% 이내로 하며, 해당 수행기관 연구수당의 50%를 초과할 수 없음(단, 참여연구원이 2인 이하는 예외로 하며, 학생인건비 통합관리 기관의 경우 학생인건비를 지급받는 참여연구원에 대해 '해당 과제에서 해당 연구원이 지급받은 인건비 총액의 50% 이내' 적용은 예외로 함) ○ 상기 기준에도 불구하고 아래 기준에 해당되는 경우 연구수당을 산정할 수 없다. <ul style="list-style-type: none"> - 총괄-세부과제 형태의 사업에서 과제의 총괄관리를 수행하는 총괄주관 기관인 경우 - 장관이 산업기술혁신사업에 대한 기획·관리·평가 및 활용 등의 업무를 대행하도록 하기 위하여 전담기관에 위탁한 사업 ○ 수행기관은 아래와 같은 기준에 따라 사업의 특성, 참여율 및 연구성과 기여도 등을 반영해서 연구수당 지급기준을 합리적으로 정하여 과제 참여자에게 지급하여야 한다. 단, 최초협약예산을 초과하여 집행할 수 없다. <ul style="list-style-type: none"> - 기술개발사업은 실집행 인건비(현물 및 학생인건비 포함)의 20% 이하 - 기술개발사업 이외의 사업 : 실집행인건비(현물 및 학생인건비 포함)의 10% 이하로 하되, 평가위원회에서 별도로 정한 경우에는 그에 따름 - 각 평가결과에 따라 아래와 같이 감액 또는 미지급 												
		<table border="1"> <thead> <tr> <th>구분</th><th>평가결과</th><th>연구수당</th></tr> </thead> <tbody> <tr> <td rowspan="2">연차 또는 단계평가</td><td>중단(성실수행) 조기종료(성실수행)</td><td>협약금액에서 50% 감액</td></tr> <tr> <td>중단(불성실)</td><td>미지급</td></tr> <tr> <td rowspan="2">최종평가</td><td>성실수행(60~75점)</td><td>협약 금액에서 50% 감액</td></tr> <tr> <td>불성실수행(60점 미만)</td><td>미지급</td></tr> </tbody> </table>	구분	평가결과	연구수당	연차 또는 단계평가	중단(성실수행) 조기종료(성실수행)	협약금액에서 50% 감액	중단(불성실)	미지급	최종평가	성실수행(60~75점)	협약 금액에서 50% 감액	불성실수행(60점 미만)
구분	평가결과	연구수당												
연차 또는 단계평가	중단(성실수행) 조기종료(성실수행)	협약금액에서 50% 감액												
	중단(불성실)	미지급												
최종평가	성실수행(60~75점)	협약 금액에서 50% 감액												
	불성실수행(60점 미만)	미지급												



[별표 3]

산업기술혁신사업 간접비 사용용도 및 세부 산정기준

(제4조 1항 관련)

세목	산정 원칙
간접비	<div> <div>사용 용도</div> <div> <ul style="list-style-type: none"> ○ 인력지원비 <ul style="list-style-type: none"> - 지원인력 인건비: 연구개발에 필요한 장비운영 전문인력 등 지원인력, 연구책임자의 연구비 정산 등을 직접 지원하기 위한 인력(한 개 또는 여러 개의 연구실을 묶어 총 사업비가 10억원 이상이고, 정산 등 행정업무 부담이 큰 경우만 해당한다)의 인건비 - 연구개발능률성과급: 수행기관의 장이 평가를 통해 우수한 지원인력에게 지급하는 능률성과급 - 중소·중견기업의 연구지원전문가 인건비 ○ 연구지원비 <ul style="list-style-type: none"> - 기관 공통지원경비: 과제수행에 필요한 기관 공통지원경비 - 사업단 또는 연구단 운영비: 사업단 또는 연구단 형태로 운영되는 경우 운영경비 및 비품 구입경비 - 연구실 안전관리비: 과제수행과 관련하여 연구실험실 안전을 위한 안전 교육비 등 예방활동과 보험 가입 등 연구실 안전환경 조성에 관한 경비 중 「연구실 안전환경 조성에 관한 법률」에 따라 정하는 경비 - 연구보안관리비: 과제 수행과 관련하여 보안장비 구입, 보안교육 등 연구 개발과제 보안을 위한 필요경비 - 연구윤리활동비: 과제 수행과 관련하여 연구윤리규정 제정·운영, 연구 윤리 교육 및 인식확산 활동 등 연구윤리 확립, 연구부정행위 예방 등과 관련된 경비 - 연구개발준비금: 정부출연연구기관, 특정연구기관 및 미래창조과학부가 별도로 고시하는 비영리 민간 연구기관에 소속된 연구원의 일시적 연구 중단(산업기술촉진법 제11조의2제1항에 따라 참여제한을 받은 경우 또는 내부 징계로 인한 일시적 연구 중단의 경우는 제외한다), 연구 연가, 박사 후 연수 또는 3개월 이상의 교육훈련(연수 또는 교육훈련 기관에서 비용을 부담하지 않는 경우만 해당한다), 신규채용 직후 처음으로 과제에 참여하기까지의 공백 등으로 인하여 연구개발과제에 참여하지 않는 기간 동안의 급여 및 파견 관련 경비 - 대학 연구활동 지원금: 학술용 도서 및 전자정보(Web-DB, e-Journal) 구입비, 실험실 운영 지원비, 학술대회 지원비, 논문 게재료 등 대학의 연구활동을 지원하는 경비(직접비에 계상되지 않는 경우만 해당한다) - 대학의 연구 관련 기반시설 및 장비 운영비(직접비에 계상되지 않는 경우만 해당한다) </div> </div>



세목	산정 원칙
계상/ 산정 기준	<ul style="list-style-type: none"> ○ 성과활용지원에 관한 경비 <ul style="list-style-type: none"> - 과학문화활동비 : 수행과제의 홍보를 위한 과학홍보물 및 행사 프로그램 등의 제작, 강연, 체험활동, 연구실 개방 및 홍보전문가 양성 등 과학기술 문화 확산에 관련된 경비 - 지식재산권 출원·등록비: 해당 연도에 연구기관에서 수행하는 국가연구 개발사업과 관련된 지식재산권의 출원·등록·유지 등에 필요한 모든 경비 또는 기술가치평가 등 기술이전에 필요한 경비, 연구노트 작성 및 관리에 관한 자체 규정 제정·운영, 연구노트 교육·인식확산 활동 및 연구노트 활성화 등과 관련된 경비 - 기술창업 출연·출자금: 수행기관에서 수행하였거나 수행하고 있는 국가 연구개발과제와 관련된 기술지주회사, 학교기업, 실험실공장, 연구소 기업의 설립 및 운영에 필요한 비용
	<ul style="list-style-type: none"> ○ 미래창조과학부장관이 간접비율을 고시하는 기관의 경우 직접비(현물 제외)에 고시한 간접비율을 곱하여 산정 <ul style="list-style-type: none"> - 간접비율이 고시된 비영리기관이라 하더라도 사업별 특성에 따라 고시된 간접비율 이하로 산정 가능 ○ 미래창조과학부장관이 간접비율을 고시하지 않은 비영리법인은 직접비(현물 제외)의 17% 이내로 산정 ○ 영리기관(「공공기관의 운영에 관한 법률」 제5조제3항제1호의 공기업을 포함 한다)은 직접비(현물 제외)의 10퍼센트 이내에서 실제 필요한 경비로 산정 ○ 중소·중견기업의 연구지원전문가 인건비 <ul style="list-style-type: none"> - 기업당 1명에 한해 연구지원전문가 인건비를 아래 기준에 따라 현금으로 계상 <ul style="list-style-type: none"> · 과제 지원을 위해 신규채용(사업공고일 6개월전 포함)한 인력이 참여하는 경우 참여율에 따라 현금 산정 가능(타 과제 포함 참여율이 100%를 초과할 수 없음) · 기존인력이 참여하는 경우 연구지원전문가 인건비는 해당인력 인건비의 50%까지 현금으로 산정 가능(타 과제 포함 참여율이 50%를 초과할 수 없음) ○ 연구개발능률성과급은 해당 연도 간접비 총액의 10퍼센트 범위에서 산정 하고, 자체 성과평가를 실시한 후 그 결과에 따라 지급하여야 함 <ul style="list-style-type: none"> - 연구개발능률성과급은 연구지원인력(행정인력 및 연구지원전문가 포함)에 대해서만 지급하여야 함. ○ 기술창업 출연·출자금은 해당 연도 간접비 총액의 5퍼센트 범위에서 설립 이후 최장 5년까지 집행 가능 ○ 그 외의 사용용도에 대해서는 실소요 경비를 산정하여 계상



[별표 4]

산업기술혁신사업 세목별 불인정 기준 예시

(제17조 5항 관련)

구분

주요내용

공통사항

1. 사업비 통장 또는 계정에서 직접 계좌이체, 신용카드 사용 등이 이루어 지지 않은 경우 및 어음으로 결제한 경우

- 인건비 지급, 출장비 지급, 수입구매(외화송금), 외국인 전문가 활용비 등은 예외로 함

2. 사업비카드 또는 RCMS에 등록된 카드 이외의 카드를 사용한 경우

- 사업비 카드를 발급받는 기간 중 사용한 법인/개인 카드 사용은 일시적으로 허용됨

3. 해당 연도 협약기간 종료 후 집행한 금액은 원칙적으로 불인정이며, 세부 집행 기준은 다음과 같음

계약 등 지출원인행위	입고 또는 이행 완료	사업비 지출	인정·불인정 여부
해당연도 협약기간 이내	해당연도 협약기간 이내	해당연도 협약기간 이내	인정
		해당연도 협약기간 이후	인정 (정산보고서 제출 시 사업비 포함)
	해당연도 협약기간 이후	해당연도 협약기간 이내	불인정
		해당연도 협약기간 이후	불인정 (이월 승인받아야 집행가능)

- 위 표에서 ‘사업비 지출’ 항목이 ‘해당연도 협약기간 이내’ 중 ‘불인정’ 항목의 경우 타당성(소요비용, 제작기간 등)이 인정되어 협약시 사업계획서 내(연구개발 내용과 사업비 세부내역)에 계약금/중도금을 명시한 연구시설·장비, 시작품·시제품에 한하여는 예외로 함

4. 사업자 등록번호가 다르더라도 동일법인 내 사업장간 사업비 집행을 한 경우

5. 수행기관이 법인격으로 분리되어 있으나, 인적·물적 구분이 명확하지 않은 기관 간 사업비 집행을 한 경우

6. 과제 수행과 관련이 없는 집행 금액

가. 사무 및 난방용 연료비, 청소비, 차량보험료(시험용 차량 제외) 경상피복비 등

나. 과제수행과 관련없는 사무기기, 연구장비 및 시설의 유지보수비, 공공요금

다. 연구목적과 무관한 선물 구입비(화환 구입비 등)



구분	주요내용
	<p>라. 학회 활동의 종신 학회비 및 개인성 경비 마. 국외출장시 여행사 상품을 구매하는 등의 개인성 경비 등 바. 기타 과제 수행과 관련이 없는 집행금액</p> <p>7. 증빙서류가 미비한 사업비 집행 금액 8. 사업비 변경, 이월 등 전담기관의 승인 사항을 준수하지 않고 집행한 경우 9. 전담기관 또는 위탁정산기관의 증빙서류 제출요청에 불응한 경우 10. 협약 또는 규정에서 정한 기관이나 위원회로부터 사전 승인, 동의, 허락 등을 받거나 신고, 등록하여야 하는 사업비를 임의로 집행하거나 허위로 신고, 등록하여 집행한 경우 11. 현물 부담금을 부당하게 계상하거나 집행한 경우의 집행금액(정부출연금은 불인정 현물 가액을 환수함) 12. 해당 연도 협약기간 내에 지출원인행위를 완료하지 아니한 경우(단, 보고서 인쇄비, 연구수당, 정산수수료, 공공요금은 제외) 또는 지출원인행위 완료되지 않고 물품이나 용역을 제공받지 않은 상태에서 사업비를 집행한 경우 13. 환급받을 수 있는 모든 관세, 부가가치세 등 금액을 집행금액으로 포함시킨 경우 14. 정당한 사유 없이 집행 정지 통보 또는 중단 판정을 받은 이후에 집행한 금액. 이때 제12조 제2항에 따라 비영리기관이 일괄하여 관리·사용하는 간접비는 잔여기간을 기준으로 월할 계산(말월 산입)한 금액 15. 현물로 계상한 세목을 현금으로 이중 계상한 경우 16. 신규평가시 여성연구원 관련 가점을 받은 경우 해당 가점 조건(여성 참여연구원 수, 비율 등)이 미 유지된 경우 전체 여성 참여연구원의 인건비(학생인건비 포함) 집행 금액 전액 불인정 17. 참여율 20% 이상을 지키지 않은 경우, 해당 참여연구원 인건비 또는 학생인건비 불인정</p>
직접비	<p>[인건비]</p> <p>1. 공통사항 가. 현물 인건비를 현금으로 지급한 경우 나. 참여연구원 변경을 보고하지 않고 지급된 금액 다. 참여연구원 개인별 계좌로 이체하지 않은 금액 라. 실제 급여총액의 100%를 초과하여 지급한 금액이 있을 경우 그 차액 마. 참여연구원 이외 지원인력 급여를 인건비로 집행한 금액 바. 판공비 및 복리후생성 경비가 인건비로 집행된 경우 사. 참여연구원의 인건비가 이중으로 지급된 경우 아. 실제 급여총액보다 높게 지급된 금액이 있을 경우 그 차액 자. 신규채용 참여연구원의 현금인건비를 타 용도로 변경하여 사용한 금액 차. 제5조제5항제2호에 따른 중소중견기업 기존인력 현금인건비의 경우, 신규채용 참여연구원의 인건비 미 집행액 만큼 기존인력의 현금인건비 집행금액 불인정함. 카. 육아부담으로 인한 시간선택제 여성 참여연구원의 현금 인건비가 감액되어 집행된 경우 당초 계획금액 대비 차액 및 전담기관장의 승인 없이 증액하여 사용한 금액</p>



구분	주요내용
	<p>2. 내부인건비 가. 개인별 참여율 130% 초과 계상 금액(정부출연기관, 특정연구기관 등)</p> <p>3. 외부인건비 가. 외부인건비를 연구자가 공동 관리한 금액 나. 수행기관 외부인건비 지급기준을 초과하여 지급한 금액 다. 타기관 소속 연구원의 경우, 원소속기관의 승인 없이 계상하여 집행하거나, 원소속기관 인건비 지급부서로 통보 없이 개인계좌로 이체한 금액</p> <p>[학생인건비]</p> <p>1. 학생인건비를 연구자가 회수하여 공동 관리한 경우 연구책임자 소관 학생인건비 전액 2. 학생인건비 지급단가 초과집행 금액 3. 월별 참여율 100% 초과집행 금액 4. 참여연구원을 근거 없이 변경한 후 지급한 금액 5. 학생인건비 통합관리제도를 시행하지 않는 기관의 경우, 과제에 참여하지 않는 학생연구원에게 지급한 인건비 6. 학생인건비 통합관리기관에서 전담기관의 장의 승인 없이 원래 계획보다 5% 이상의 학생인건비를 증액 또는 감액하여 집행한 경우로서 그 변경금액이 200만원을 초과하는 경우에 해당 금액</p> <p>[연구시설·장비 및 재료비]</p> <p>1. 수행기관 내부보유 장비·시설·공간의 임차료(사용료)를 지불한 경우 2. 협약시 사업계획서에 명시하지 않은 범용성장비(PC, 프린터, 복사기 등 사무용 기기 등)를 구매한 경우 3. 범용성 소프트웨어(컴퓨터 구동 프로그램, 사무처리용 소프트웨어, 바이러스 백신 등)를 구매한 경우 4. 전담기관의 승인이 필요한 일정금액 이상의 장비 및 연구시설비 변경을 승인 없이 집행한 경우 5. 최종연도 협약기간(단계협약의 경우 단계협약 최종연도) 종료 2개월 전까지 납품 완료되지 않은 장비 구입 금액 6. 수행기관으로부터 구입 또는 임차한 연구시설·장비, 재료비 및 시제품·시작품·시험설비의 제작경비 또는 수행기관 간 집행한 시험분석료(다만, 단독판매처 등 정당한 사유로 전담기관이 사전에 승인한 경우는 예외) 7. 수행과제 이외 기관전체 전산처리 및 관리비로 집행된 경우 8. 3,000만원 이상인 연구장비로서 중앙장비심의위원회 심의를 받지 않은 경우, e-Tube 또는 나라장터를 통해 구입하지 않은 경우(외자구매 제외), 사업비 사용 실적 보고서 e-Tube 등록 확인서가 없는 경우 9. 자산으로 등재되지 않은 시제품·시작품을 현물로 집행한 금액</p>



구분	주요내용
	<p>[연구활동비]</p> <ol style="list-style-type: none"> 1. 국외 출장경비 <ul style="list-style-type: none"> 가. 수행기관의 여비규정 외에 과제 수행을 위한 별도의 국외여비규정을 제정하여 지급한 금액 나. 실비에 의한 국외여비지급 시 출장기간 초과, 체재지역 외 사용금액 다. 출장결과보고서가 없는 국외여비 라. 국외여비에 포함되는 숙박비, 식비 등을 출장지 관계기관에서 지급한 경우 해당금액 2. 과제와 직접 관련없는 인쇄·복사·인화·슬라이드 제작비, 공공요금, 제세공과금 및 수수료 등 <ul style="list-style-type: none"> 가. 신문구독료(과제와 관련된 기술전문신문에 대한 구독료는 인정), 명함(첩) 제작비, 세차비, 차량정비 및 보험료(과제수행과 직접 관련있는 시험용 차량 정비 및 보험료·주유비는 인정), 피복비, 주유비, 범칙금, 과태료 등 개인 또는 기관운영비 성격의 경비 나. 협약시 사업계획서 상에 반영되지 않은 공공요금 다. 기관운영판공비, 찬조금, 화환구입비 등 3. 연구개발서비스 활용비 <ul style="list-style-type: none"> 가. 수행기관 간의 상호 의뢰된 시험·분석·검사, 임상시험, 기술정보수집, 특허정보조사 등 연구개발 서비스 활용비(다만, 단독 판매처 등 정당한 사유로 전담 기관이 사전에 승인한 경우는 예외) 나. 비영리기관에 한하여 자체 장비 및 연구시설을 이용하여 자체기관에서 공인하는 시험분석결과서를 발행하는 경우 시험분석료를 자체 사업비 내에서 기관 흡수하는 것은 인정 <ul style="list-style-type: none"> *' 자체기관에서 공인하는 시험분석결과보고서'라 함은 시험분석결과서를 발행하는 기관 또는 부서를 보유하고 있는 기관에서 외부로부터 시험분석을 의뢰받을 때 공식적으로 기관장 명의 또는 해당 시험분석 부서장 명의(예, 000연구원장, 000신뢰성센터장)로 시험분석결과보고서를 발행하는 경우를 말한다. 4. 전문가 활용비, 국내외 교육훈련비, 도서 등 문헌구입비, 회의장 사용료, 세미나 개최비, 학회·세미나 참가비, 원고료, 통역료, 속기료, 기술도입비 등 <ul style="list-style-type: none"> 가. 수행기관 소속직원, 인건비가 계상된 외부연구원 또는 수행기관 상호 간 지급한 전문가활용비·자문료·강사료·원고료·통역비·속기료 등 각종 수당 (단, 인력양성을 목적으로 하는 사업에 한하여 총괄책임자 및 참여연구원을 제외한 소속기관 인력에 지급하는 강의료, 원고료 등은 협약시 사업계획서에 명시한 경우 예외로 함) 나. 해당과제와 무관한 직원 능력개발(어학, 자격증)을 위한 교육훈련비 다. 「근로자직업능력개발법」·「고용보험법」에 의거한 고용보험환급과정 교육훈련비 중 고용보험으로부터 환급가능한 교육비 금액(환급 가능하지만 수행기관



구분	주요내용
	<p>사정으로 환급 신청하지 못한 금액 포함)</p> <p>라. 대학 등을 통한 학위과정, 석·박사과정 논문 지도비 등</p> <p>마. 연구과제와 직접적으로 관련이 없는 도서 또는 구입목록이 없는 영수증</p> <p>바. 해당 연구과제와 관련 없는 회의·학회·세미나 참가비</p> <p>사. 학회활동과 관련된 비용 중 개인 또는 기관 용도성 경비(종신 학회비, 당해 과제와 관련이 없거나 협약기간 이후 개최되는 학회의 연회비·참가비 등)</p> <p>아. 경조사 비용, 선물(기념품) 구입비(수행기관 외 일반인을 대상으로 하는 대규모 행사가 목적인 사업 및 설문조사 답례품은 예외)</p> <p>자. 사업계획서 상에 반영되지 않은 학술용 전자정보(Web-DB, e-Journal) 구입비, 전담기관에 성과등록을 하지 않은 논문의 게재료 등</p> <p>[연구과제추진비]</p> <p>1. 직접비의 10%를 초과하여 집행한 경우 초과금액</p> <p>2. 참여연구원의 국내출장 여비 및 시내교통비</p> <p>가. 근무지 외 출장 중 숙박이 있는 경우 숙박·교통·식대 등의 영수증 중에 어느 하나 이상의 영수증을 갖추지 아니하고 집행한 국내출장 여비</p> <p>나. 공무원이 공무원 여비기준을 적용하지 않은 경우 그 차액에 해당하는 금액</p> <p>다. 실비에 의한 여비 처리 시 신청금액보다 부족한 증명자료를 구비한 경우 해당금액</p> <p>라. 출장(출장비에 식대가 포함된 경우) 중 회의비 식대를 사용한 경우 해당 식대</p> <p>3. 사무용품비, 연구환경유지를 위한 기기·비품의 구입·유지비용</p> <p>가. 연구환경 유지를 위한 기기·비품 구입·유지비용 중 사업계획서에 구체적으로 명시되지 않은 품목 구입비용 및 유지관리 비용</p> <p>4. 회의비(연구활동비의 회의장 사용료, 전문가활용비는 제외)</p> <p>가. 사전 내부결재 또는 회의록(회의목적, 회의일시, 참석자, 회의내용 등이 포함 되어야 함) 없이 집행한 금액</p> <p>나. 주류 등 유흥성 경비가 포함되어 있는 회의비 및 식대</p> <p>다. 외부기관 참석 없이 단일 수행기관 내부 직원(내부 참여연구원 포함) 간 회의비로 집행된 금액</p> <p>5. 해당 연구개발과제 수행과 관련한 식대</p> <p>가. 평일 점심 식대로 집행한 금액</p> <p>나. 참여연구원의 초과근무내역을 확인할 수 없는 단순 식대로 집행된 금액</p> <p>다. 출장비(식대 포함된 경우) 지급시기와 중복된 야근식대</p> <p>라. 주류 등 유흥성 경비가 포함되어 있는 식대(통상적 유흥의 성격으로 구분되는 사업장 및 주류 구입 등에 집행된 경우 포함)</p>



구분	주요내용
	<p>[연구수당]</p> <ol style="list-style-type: none"> 1. 사업계획서 상의 금액을 초과하여 사용한 금액(인건비를 협약시 사업계획서 상의 금액보다 증액한 경우에도 연구수당을 사업계획서 상의 금액보다 증액할 수 없음) 2. 기여도 평가, 총괄책임자의 평가, 사업성과 등 합리적인 기준 없이 지급한 금액 3. 총괄책임자 또는 참여연구원이 단독으로 지급받은 금액(연구원이 총괄책임자 1인인 경우 제외) 4. 인건비를 협약시 사업계획서 상의 금액보다 감액한 경우 실집행 인건비의 20%(기술개발 이외의 사업의 경우 10%)를 초과하여 지급한 금액 5. 연구수당을 임금과 통합하여 지급한 금액 6. 연차/단계/최종 평가 결과로 감액 또는 미지급 되어야 하는 금액을 집행한 금액 7. 개인별 지급된 연구수당 중 해당 수행기관이 과제에서 산정한 총 연구수당의 50%를 초과한 금액 또는 과제에서 개인별 지급된 인건비의 50%를 초과한 금액. 단, 참여연구원이 2인 이하는 예외로 하며, 학생인건비 통합관리기관의 경우 '과제에서 개인별 지급된 인건비의 50%를 초과한 금액'은 학생인건비를 지급 받는 참여연구원에게는 예외로 함. 8. 중소·중견기업이 연구수당을 협약시 사업계획서 인건비의 10% 미만으로 지급한 경우 해당 차액(타 용도로 변경하여 집행한 금액 포함).
간접비	<ol style="list-style-type: none"> 1. 최초 협약시 사업계획서 상의 금액보다 증액하여 사용한 금액. 단, 영리기관의 경우 제6조3항에서 정한 비율을 초과하여 집행한 금액 2. 영리기관이 간접비를 일괄 흡수 지출한 경우 해당금액 3. 수행과제와 직접 관련성이 없는 지식재산권 출원·등록 비용 4. 간접비 산정 기준을 위반하여 초과 계상한 후 집행한 금액 5. 참여연구원에게 지급한 연구개발능력성과금



[별표 제5호]

산업기술혁신사업 세목 및 세세목별 증빙서류
(제18조 1항 관련)

세목	세목 및 세세목별 증빙서류
인건비	<ul style="list-style-type: none"> ○ 내부인건비 <ul style="list-style-type: none"> - 참여연구원 현황표(연구원명, 참여기간, 참여율, 변경사항 등) - 급여명세서(월별) - 계좌이체증명 - 건강보험자격득실확인서(신규채용 참여연구원에 한함) ○ 외부인건비 <ul style="list-style-type: none"> - 근로계약서 - 참여연구원 현황표(연구원명, 참여기간, 참여율, 변경사항 등) - 급여명세서(월별) - 계좌이체증명 - 외부참여연구원 소속 기관장 확인서 - 파견 및 피파견 기관의 파견인사 관련 공문서
학생인건비	<ul style="list-style-type: none"> ○ 학생인건비 통합관리기관인 경우 <ul style="list-style-type: none"> - 건강보험자격득실확인서(건강보험자격득실확인서외 지출증빙서류는 제출하지 아니하되 수행기관에서 5년간 보관) ○ 학생인건비 통합관리기관이 아닌 경우 <ul style="list-style-type: none"> - 참여연구원 현황표(연구원명, 참여기간, 참여율, 변경사항 등) - 계좌이체증명
연구시설·장비 및 재료비	<ul style="list-style-type: none"> ○ 카드매출전표(세금계산서 또는 계좌이체증명) ○ 거래명세서 ○ 구매의뢰서 ○ 취득가격이 3,000만원 이상인 장비 또는 취득가격이 3,000만원 미만이라도 공동 활용이 가능한 장비의 경우 e-Tube 등록 확인서 ○ 장비요령 제9조에 의한 중앙장비심의위원회 대상 장비의 경우 장비전문기관으로부터 통보받은 중앙장비심의위원회 “가결” 공문 ○ 외자구매(국외 수입)일 경우 수입신고 서류 ○ 시제품·시작품·시험설비의 내부제작일 경우, 전체경비의 소요내역을 구체적으로 기술(소요인건비 및 재료비 등)하여 첨부 ○ 외부제작을 의뢰한 경우 거래처의 재무재표 확인원, 부가가치세 과세 표준증명원, 견적서 및 세금계산서 구비 ○ 계약서 작성에 의해 거래된 경우 계약서 및 검수(설치) 완료 확인서



세목	세목 및 세세목별 증빙서류
연구활동비	<ul style="list-style-type: none"> ○ 국외 출장여비 <ul style="list-style-type: none"> ① 여비지급 내부기준이 있는 경우 <ul style="list-style-type: none"> - 내부결재 문서(출장자, 기간, 장소, 목적, 여비산출내역, 세부일정 포함) - 내부 여비규정 - 카드매출전표(계좌이체증명 또는 세금계산서) - 내부결재를 받은 출장결과보고서 ② 여비지급 내부기준이 없는 경우 <ul style="list-style-type: none"> - 내부결재 문서(출장자, 기간, 장소, 목적, 여비산출내역, 세부일정 포함) - 출입국일 확인 가능한 서류(여권 사본 등) - 카드매출전표(계좌이체증명 또는 세금계산서) - 내부결재를 받은 출장결과보고서 ○ 과제와 직접 관련 있는 인쇄·복사·인화·슬라이드 제작비, 공공요금, 제세공과금 및 수수료 등 <ul style="list-style-type: none"> - 카드매출전표(세금계산서 또는 계좌이체증명) ○ 국내·외 전문가 활용비 <ul style="list-style-type: none"> - 내부결재문서(전문가 인적사항 등 첨부) - 자문내역이 포함된 전문가 자문확인서 - 계좌이체증명
	<ul style="list-style-type: none"> ○ 연구원의 국내·외 교육훈련비 <ul style="list-style-type: none"> - 내부결재문서 - 교육기관 발급 교육비수납영수증 - 교육수료증 - 계좌이체증명(교육비 계좌입금증) ○ 기술정보수집비, 특허정보조사비 <ul style="list-style-type: none"> - 내부결재문서 - 계좌이체증명 ○ 도서 등 정보자료 문헌 구입비 <ul style="list-style-type: none"> - 카드매출전표(세금계산서 또는 계좌이체증명) - 거래명세서 ○ 세미나 개최비 <ul style="list-style-type: none"> - 내부결재문서 또는 회의록(회의목적, 회의일시, 장소, 참가자 소속 및 성명, 목적, 회의내용 등 포함) - 카드매출전표(세금계산서 또는 계좌이체증명) ○ 학회 및 세미나 참가비 <ul style="list-style-type: none"> - 카드매출전표(세금계산서 또는 계좌이체증명) - 학회등록비 영수증



세목	세목 및 세세목별 증빙서류
	<ul style="list-style-type: none"> ○ 기술도입비 <ul style="list-style-type: none"> - 내부결재문서 - 카드매출전표(세금계산서 또는 계좌이체증명) - 기술도입계약서 - 기술검수조치 등 ○ 논문 게재비 <ul style="list-style-type: none"> - 카드매출전표(세금계산서 또는 계좌이체증명) - 논문명, 학술지 명칭, 발행국가, SCI 여부, 게재 연월일, 권호, 저자명, 시작 및 끝 페이지가 표시되어 있는 관련 서류 ○ 해외체재비 <ul style="list-style-type: none"> - 내부결재문서 - 임차계약서 사본 - 항공료 영수증 - 의료보험계약서 사본 - 계좌이체증명
연구과제 추진비	<ul style="list-style-type: none"> ○ 국내여비 <ul style="list-style-type: none"> ① 여비지급 내부기준이 있는 경우 <ul style="list-style-type: none"> - 내부여비규정 - 출장신청서 - 계좌이체증명 ② 여비지급 내부기준이 없는 경우 <ul style="list-style-type: none"> - 출장신청서 - 출장 관련 서류 - 카드매출전표(교통, 숙박, 식비 등) ③ 근무지 외 출장중 숙박이 있는 경우 출장지 방문 증빙자료로 같음 ○ 회의비 <ul style="list-style-type: none"> - 내부결재문서 또는 회의록(회의목적, 회의일시, 장소, 참가자 소속 및 성명, 회의 내용 등 포함) - 카드매출전표 ○ 사무용품비(소모품), 연구환경유지를 위한 기기비품비 <ul style="list-style-type: none"> - 카드매출전표(세금계산서 또는 계좌이체증명) - 거래명세서 ○ 식대 <ul style="list-style-type: none"> - 카드매출전표 - 지출결의서 - 초과근무내역 확인 서류



세목	세목 및 세세목별 증빙서류
연구 수당	<ul style="list-style-type: none"> ○ 총괄책임자의 참여연구원에 대한 기여도 평가서류(평가기준, 방법이 포함된 평가 계획 및 결과 등) <ul style="list-style-type: none"> - 지급신청서 - 계좌이체증명
기타 세세목	<ul style="list-style-type: none"> ○ 영수증(카드 매출전표 또는 계좌이체 확인서, 세금계산서(전자세금계산서, 계산서) 등), 관련 문서(품의서, 계약서, 견적서, 보고서, 검수조서, 구매의뢰서, 자산관리 대장 등) 및 전담기관의 장 또는 위탁정산기관의 장이 요구하는 서류



【서식 제1호】

외부 참여연구원 기관장 확인서

□ 과제현황

(단위 : 천원)

사 업 명			
과 제 명			
주관/참여기관		총괄책임자	
총 사업기간		총 사업비	
참여기간	20 . . . ~ 20 . . .		

□ 참여 연구원 인적사항

성 명	(인)		
주민등록번호			
소속 및 직위			
담당업무 / 전공			
주소 / 연락처	/		
참 여 기 간	20 . . . ~ 20 . . .	참 여 율	

산업통상자원부에서 시행하는 20년도 산업기술혁신사업 과제에 본 기업(기관)의 직원이 참여함을 확인하며, 본 과제에서 인건비를 지급받는 경우 본 기업(기관)에서 이종으로 인건비를 지급하지 않을 것임을 확인합니다.

20

기관명 : (인)

대표자 : (인)

000000000 귀하



【서식 제2호】

신규 참여연구원 채용 확인서

☐ 과제현황

(단위 : 천원)

사 업 명			
과 제 명			
주관/참여기관		총괄책임자	
사업기간		당해 협약기간	
총 사업비		당해 사 업 비	

☐ 신규 참여연구원 인적사항

성 명	(인)		
주민등록번호			
소속 및 직위			
담당업무 / 전공			
주소 / 연락처	/		
참여기간	20 . . . ~ 20 . . .	참 여 율	

상기인은 산업통상자원부에서 시행하는 20 년도 산업기술혁신사업 과제 수행을 위하여 신규로 채용하였음을 확인합니다.

20

기관명 : (인)

대표자 : (인)

총괄책임자 (인)

oooooooo 귀하

별첨 : 고용계약서 사본 1부.



【서식 제3호】

사업비 청구서

☐ 과제현황

(단위 : 천원)

사 업 명			
과 제 명			
총 수행기간		당해 협약기간	
총 사업비		당해 사 업 비	

☐ 당해 사업비 청구내역

사 업 비 (단위 : 원)	출연금 (A)	민간부담금			총계(E=A+D)
		현금(B)	현물(C)	계(D=B+C)	
출연금 금회청구내역 (단위 : 원)	기 수령액		금회청구차수	금회청구액	
	원 (₩)		1차()/2차() /3차()/4차()	원 (₩)	
민간부담금 (현금) 납입내역주1)	차수	금액			누적비율
	1차	원정(₩)			%
	2차	원정(₩)			%
	계				

위 금액을 산업기술혁신사업 공통운영요령 제29조에 의거 출연금을 청구하오니 아래
계좌로 지급하여 주시기 바랍니다.

은행 및 지점명	은행	지점	계좌인감
계좌번호			(인)
예 금 주			

20

주관기관명 : (인)
대 표 자 : (인)
총괄책임자 : (인)

00000000 귀하

별첨 : 인감증명서 1부, 출연금 관리통장 사본(민간부담금 입금 내역 포함) 1부.

※ 사업별 특성에 따라 '사업비 청구서' 제출을 생략할 수 있다.

* 주1) 민간부담금 현금이 사업비 관리계좌에 입금된 후 출연금이 지급됨
(일괄 또는 출연금 지급비율에 따라 입금 가능하며 이는 사업별로 달리 정함)



【서식 제4호】

수행기관 현금부담 및 현물출자 확약서(총괄표)

(수행기관 또는 세부과제별로 별도 작성이 필요한 경우 본 양식 활용)

□ 과제현황

(단위 : 천원)

사 업 명	
과 제 명	
주관기관	총괄책임자
참여기관 1	참여기관 2
참여기관 3	참여기관 4
총 수행기간	당해 협약기간
총 사업비	당해 사 업 비

□ 사업비 총괄표

(단위 : 천원)

구 분			수행기관1 (주관/참여)	수행기관2 (주관/참여)	수행기관3 (주관/참여)	수행기관4 (주관/참여)	계
1 차 년 도	출연금						
	민 간 부담금	현 금					
		현 물					
		소 계					
	계						
2 차 년 도	출연금						
	민 간 부담금	현 금					
		현 물					
		소 계					
	계						
3 차 년 도	출연금						
	민 간 부담금	현 금					
		현 물					
		소 계					
	계						
계	출연금						
	민 간 부담금	현 금					
		현 물					
		소 계					
	합계						



□ 현물 부담금 총괄표

(단위 : 천원)

구 분		1차년도	2차년도	3차년도	계
인건비	출자금액				
	주요출자내용				
장비 및 시설비	출자금액				
	주요출자내용				
재료비 및 전산처리 관리비	출자금액				
	주요출자내용				
시작품 제작비*	출자금액				
	주요출자내용				
토지건물 건축조성비	출자금액				
	주요출자내용				
합 계					

*시작품제작비는 자산등재된 경우만 가능

산업기술혁신사업 수행을 위하여 수행기관 부담금을 성실히 납부할 것을 약속하며, 이를 이행하지 않을 경우 협약의 해약, 참여제한 등의 제재조치를 감수할 것을 약속합니다.

20 . . .

주관연구기관명 (인)
 현금부담/현물출자기관(1) : (인)
 현금부담/현물출자기관(2) : (인)
 현금부담/현물출자기관(3) : (인)
 현금부담/현물출자기관(4) : (인)

oooooooo 귀하



【서식 제5호】

사업비 사용실적보고서

□ 과제현황

사 업 명						
과 제 명						
주관기관		총괄책임자				
참여기관 1		참여기관 2				
참여기관 3		참여기관 4				
총 수행기간						
총 사업비 (단위 : 원)	출연금 (현금)	민간부담금			계	
		현금	현물	계	현금	현물
합 계						
1차년도						
2차년도						
3차년도						
4차년도						
5차년도						
수입금 차년도 사용 예정 금액						
총 수익금						

※ 사업비 사용명세서 및 사용실적보고서 내의 금액은 '원' 단위임.(사업계획서의 천원 단위가 아님)

산업기술혁신사업 사업비 산정, 관리 및 사용, 정산에 관한 요령 제16조 제1항 및 협약에 따라 사업비 사용실적을 보고합니다.

- 첨 부:
1. 사업비 사용명세서 1부.
 2. 외부 참여연구원 기관장 확인서 1부 - 서식 제1호
 3. 학생인건비 사용실적보고서 1부 - 서식 제6호
 4. 수행기관 현물출자 확인서 1부(현물 출자한 경우) - 서식 제8호
 5. 사업비 관련 승인내역 1부. - 서식 제9호
 6. 기타 제출서류
 - 사업비 집행증빙(세금계산서 등) 사본 1부
 - 사업비 통장 사본 1부

20 . . .

주관기관명 : (인)

대 표 자(영리기업일 경우) (인)

총괄책임자 : (인)

00000000 귀하



〈첨부 1〉

※ 사업비 사용명세서 및 사용실적보고서 내의 금액은 ‘원’ 단위임.(사업계획서의 천원 단위가 아님)

사업비 사용명세서

1. 총 괄

가. 사업비 집행현황 총괄(정산 대상 연도의 사업비만 기재)

(단위 : 원)

구분 비목	협약예산			변경예산			집행금액			잔액			집행율	증감사유
	현금	현물	계	현금	현물	계	현금	현물	계	현금	현물	계		
1. 직접비														
- 인건비														
- 학생인건비														
- 연구시설·장비 및 재료비														
- 연구활동비														
- 연구과제추진비														
- 연구수당														
2. 간접비														
합계														

※ 1. 사후환급금(부가세, 관세 등)은 제외

2. 당초계획대비 사용금액이 변경된 사항에 대해서는 증감사유란에 구체적 표기

3. 수행 기관 전체의 합임

나. 이자, 수입금 및 수익금 집행 총괄(정산 대상 연도의 사업비만 기재)

(단위 : 원)

구분 비목	발생액	집행금액	잔액	사용예정	
				금액	용도
발생이자					
수입금					
수익금					
합계					

※ 사용예정의 경우 제14조 및 제15조에 따른 용도로 사용하여야 하며, 그 밖의 용도로 사용하려는 경우 전담기관의 장의 승인을 받아야 함



다. 연차별 집행현황

① 1차년도

○ 비목별 집행현황

(단위 : 원)

구 분 비 목	협약예산			변경예산			집행금액			잔 액			집행율	증감 사유
	현금	현물	계	현금	현물	계	현금	현물	계	현금	현물	계		
1. 직접비														
- 인건비														
- 학생인건비														
- 연구시설·장비 및 재료비														
- 연구활동비														
- 연구과제추진비														
- 연구수당														
2. 간접비														
합 계														

○ (차년도) 이월내역 및 집행현황 (해당사항 없을 경우 삭제)

(단위 : 원)

비목(세목)	이월내역			집행현황		
	집행잔액	이월금액	잔액	이월예산	집행금액	잔액
합 계						

※ 1. 이월 승인에 관한 사항은 사업별로 요구하는 양식에 따라 처리

2. 집행현황은 1차년도는 생략하며, 집행내역의 잔액은 재이월이 불가

○ 이자, 수입금 및 수익금 집행현황

(단위 : 원)

구 분	발생액	집행금액	잔 액	사용예정금액
발생이자				
수입금				
수 익 금				
합 계				

※ 사용예정의 경우 제14조 및 제15조에 따른 용도로 사용하여야 하며, 그 밖의 용도로 사용하려는 경우 전담기관의 장의 승인을 받아야 함

② 2차년도

- 상기와 동일하게 작성 (해당사항 없을 경우 삭제)

③ 3차년도

- 상기와 동일하게 작성 (해당사항 없을 경우 삭제)



2. 기관별 사용현황

주관기관(세부주관기관) / 참여기관별 작성
(시스템 입력 또는 엑셀파일 작성하여 별도 제출 가능)

가. 집행현황 총괄(정산 대상 연도의 사업비만 기재)

(단위: 원)

구 분 비 목	협약예산			변경예산			집행금액			잔 액			집행율	증감 사유
	현금	현물	계	현금	현물	계	현금	현물	계	현금	현물	계		
1. 직접비														
- 인건비														
- 학생인건비														
- 연구시설·장비 및 재료비														
- 연구활동비														
- 연구과제추진비														
- 연구수당														
2. 간접비														
합 계														

※ 1. 사후환급금(부가세, 관세 등)은 제외

2. 당초계획대비 사용금액이 변경된 사항에 대해서는 증감사유란에 구체적 표기

나. 이자, 수입금 및 수익금 집행 총괄(정산 대상 연도의 사업비만 기재)

(단위 : 원)

구 분 비 목	발생액	집행금액	잔 액	사용예정	
				금액	용도
발생이자					
수 입 금					
수 익 금					
합 계					

※ 사용예정인 경우 제14조 및 제15조에 따른 용도로 사용하여야 하며, 그 밖의 용도로 사용하려는 경우 전담기관의 장의 승인을 받아야 함



다. 연차별 사용 내역

① 1차년도

○ 비목별 집행현황

(단위 : 원)

구 분 비 목	협약예산			변경예산			집행금액			잔 액			집행율	증감 사유
	현금	현물	계	현금	현물	계	현금	현물	계	현금	현물	계		
1. 직접비														
- 인건비														
- 학생인건비														
- 연구시설·장비 및 재료비														
- 연구활동비														
- 연구과제추진비														
- 연구수당														
2. 간접비														
합 계														

○ (차년도) 이월내역 및 집행현황 (해당사항 없을 경우 삭제)

(단위 : 원)

비목(세목)	이월내역			집행현황		
	집행잔액	이월금액	잔액	이월예산	집행금액	잔액
합 계						

- ※ 1. 이월 승인에 관한 사항은 사업별로 요구하는 양식에 따라 처리
 2. 이월내역 중 일부가 이월되어 잔액이 발생한 경우 반납대상임.
 3. 집행현황은 1차년도는 생략하며, 집행내역의 잔액은 재이월이 불가함으로 반납대상임.

○ 이자, 수입금 및 수익금 집행현황

(단위 : 원)

구 분	발생액	집행금액	잔 액	사용예정금액
발생이자				
수 입 금				
수 익 금				
합 계				

- ※ 사용예정인 경우 제14조 및 제15조에 따른 용도로 사용하여야 하며, 그 밖의 용도로 사용하려는 경우 전담기관의 장의 승인을 받아야 함

② 2차년도

- 상기표와 동일하게 작성 (해당사항 없을 경우 삭제)

③ 3차년도

- 상기표와 동일하게 작성 (해당사항 없을 경우 삭제)



라. 비목별 사용명세서(정산 대상 연도의 사업비만 기재)

☞ 사업비종합관리시스템에 입력이 완료된 경우에는 시스템에서 출력하여 주관기관의 장 확인을 위하여 첨부

① 직접비

[인건비]

(단위 : 원)

구분 (사용용도)	집행일	성명	주민 등록번호	연봉	참여율	금 액			집행방법 (사업비카드, 계좌이체 등)
						현금	현물	계	
내부인건비									
외부인건비									
소계									

[학생인건비]

(단위 : 원)

구분(사용용도)	최초협약예산	변경예산	집행금액	잔액	이월액
학생인건비					

* 학생인건비 통합관리기관의 경우 학생인건비 사용 잔액을 차년도로 이월 가능

[연구시설·장비 및 재료비]

(단위 : 원)

구분 (사용용도)	집행일	지급처	사업자 등록번호	품명	수량	단가	금액	집행방법 (사업비카드, 계좌이체 등)	비고 (현금/현물)
								신용카드	
								계좌이체	
소계		원(현금: 원, 현물: 원)							

[연구활동비]

(단위 : 원)

구분 (사용용도)	집행일	지급처	사업자 등록번호	품명	수량	단가	금액	집행방법 (사업비카드, 계좌이체 등)	비고
소계		원(현금: 원, 현물: 원)							



※ 연구활동비 내 국외 여비 세부내역

(단위 : 원)

구분 (사용용도)	집행일	지급처	출장자	출장기간	출장장소	금액	집행방법 (사업비카드, 계좌이체 등)	비고
국외여비								
소계		원(현금: 원)						

[연구과제추진비]

(단위 : 원)

구분(사용용도)	최초협약예산	집행금액	비고
국내여비(시내교통비 포함)			
사무용품비 등			
회의비			
야근식대			
소계			

[연구수당]

(단위 : 원)

구분 (사용용도)	집행일	성명	주민 등록번호	참여율	금액	집행방법 (사업비카드, 계좌이체 등)	비고 (평가등급 등)
연구수당							
소계		원(현금: 원)					

③ 간접비(영리기관인 경우)

(단위 : 원)

구분 (사용용도)	집행일	지급처	사업자 등록번호	품명	수량	단가	금액	집행방법 (사업비카드, 계좌이체 등)	비고
소계		원(현금: 원)							



※ 간접비 내 지원인력 인건비 및 능률성과금

(단위 : 원)

구분 (사용용도)	집행일	성명	주민 등록번호	금액	집행방법 (사업비카드, 계좌이체 등)	비고 (평가등급 등)
지원인력 인건비						
능률성과금						
소계		원(현금: 원)				

④ 이자

(단위 : 원)

구분	집행일	지급처	사업자 등록번호	품명	수량	단가 (원)	금액 (원)	집행방법 (사업비카드, 계좌이체 등)	비고
발생이자									
	소계	원(현금: 원)							

마. 주관기관 자체정산 세부내역

(단위 : 원)

구분	차수	집행비목 (세목)	집행일자	집행내역	집행액	불인정 금액	사유
주관기관	1차년도						
	4차년도						
참여기관 1	1차년도						
	2차년도						
참여기관 2							
참여기관 3							
참여기관 4							
계							

※ 불인정금액은 전담기관 또는 위탁정산기관 정산시 최종 확인하여 불인정 금액으로 확정

바. 수입금 또는 수익금 차년도 사용계획

구분(사용용도)	적립 수입금 총액	집행 예정액	비고 (수익금/수입금)
소계			



【서식 제6호】

학생인건비 사용실적보고서

(학생인건비 통합관리 제외기관)

- ☐ 과 제 명 :
☐ 연구기관 : (직인)
☐ 총괄책임자 : (인)
☐ 수행기간 :

1. 학생인건비 사용 및 검증결과

구 분	지급액 ^{주1)}	사용잔액	부당집행액	반납액 ^{주2)}
금 액	원	원	원	원

주1) 해당과제 협약기간 내 학생연구원에게 지급한 인건비 기재

주2) 반납액 = 사용잔액 + 부당집행액(정부 지분율 반영 금액)

2. 사용내역

성 명	과정명	전 공	재학기간	지급기간	지급액 ^{주3)}	비고 ^{주4)}
			. . ~ ~ . .		
			. . ~ ~ . .		
			. . ~ ~ . .		
			. . ~ ~ . .		
			. . ~ ~ . .		
			. . ~ ~ . .		
계						

주3) 학생연구원의 재학기간 동안 지급액

주4) 휴학 등 학적변동사항 기재



【서식 제7호】

자체 정산 결과 보고서

☐ 과제현황

(단위 : 원)

사 업 명	
과 제 명	
주관기관	총괄책임자
참여기관 1	참여기관 2
참여기관 3	참여기관 4
총 수행기간	당해 협약기간
총 사업비	당해 사 업 비

※ 해당기관에 별도 음영

☐ 사업비 집행 총괄표

(단위 : 원)

구 분 비 목	협약예산			변경예산			집행금액			잔 액			집행율	증감 사유
	현금	현물	계	현금	현물	계	현금	현물	계	현금	현물	계		
1. 직접비														
- 인건비														
- 학생인건비														
- 연구시설·장비 및 재료비														
- 연구활동비														
- 연구과제추진비														
- 연구수당														
2. 간접비														
합 계														

※ 연차정산의 경우 전년도 이월금 별도 표기

☐ 이자, 수입금 및 수익금 집행 총괄표

(단위 : 원)

구 분	발생액	집행금액	잔 액	사용예정금액	반납금액
발생이자					
수 입 금					
수 익 금					
합 계					

산업기술혁신사업 사업비 산정, 관리 및 사용, 정산에 관한 요령 제16조 제2항 및 협약에 따라 사업비 자체 정산 결과를 보고합니다.

20 . . .

주관기관명 : (인)

대 표 자 : (인)

총괄책임자 : (인)

000000000 귀하



【서식 제8호】

수행기관 현물출자 확인서

(수행기관별 또는 세부과제별 별도 작성 필요성이 있는 경우는 본 양식 활용)

☐ 과제현황

(단위 : 원)

사 업 명			
과 제 명			
주관기관		총괄책임자	
참여기관 1		참여기관 2	
참여기관 3		참여기관 4	
총 수행기간		당해 협약기간	
총 사업비		당해 사 업 비	

☐ 현물 부담금 총괄표

(단위 : 원)

구 분		1차년도		2차년도		3차년도		계	
		계획	집행	계획	집행	계획	집행	계획	집행
인건비	출자금액								
	주요출자내용								
장비 및 시설비	출자금액								
	주요출자내용								
재료비 및 전산처리 관리비	출자금액								
	주요출자내용								
시작품 제작비*	출자금액								
	주요출자내용								
토지건물 건축조성비	출자금액								
	주요출자내용								
합 계									

*시작품제작비는 자산등재된 경우만 가능

산업기술혁신사업 수행을 위하여 수행기관 민간부담금 현물을 성실히 납부하였음을 확인합니다.

[첨부] 사용명세서(서식 제5호 <첨부 1>의 라. 비목별 사용명세서(정산 대상 연도의 사업비만 기재) 참조) 필요시, 사용내역증빙서류(세금계산서, 사용내역서 등) 제출

20

수행기관명 :

(인)

00000000 귀하

【서식 제9호】

사업비 관련 승인(통보)내역 확인서

(수행기관명 :)

□ 과제현황

(단위 : 원)

사 업 명			
과 제 명			
주관기관		총괄책임자	
참여기관 1		참여기관 2	
참여기관 3		참여기관 4	
총 수행기간		당해 협약기간	
총 사업비		당해 사 업 비	

※ 해당기관에 별도 음영

☐ 승인내역 (전담기관에 공문 통보 또는 공문으로 승인 받은 경우에 한함)

가. 참여연구원

(단위 : 원)

변경전					
구분	성명	주민등록번호	참여율	참여기간	금액
총괄 책임자					
참여 연구원					
합계					

변경후(최종)					
구분	성명	주민등록번호	참여율	참여기간	금액
총괄 책임자					
참여 연구원					
합계					



나. 산업기술개발장비

(단위 : 원)

구분	장비명	최초예산	변경예산	증감율	변경일	변경사유
산업기술개발장비						

다. 학생인건비 증액 내역

(단위 : 원)

구분	최초예산	변경예산	증감율	변경일	변경사유
학생인건비					

라. 수행기관 간 사업비 총액 변경 내역

(단위 : 원)

기관명	최초예산	변경예산	증감율	변경일	변경사유

마. 간접비 변경 내역

(단위 : 원)

구분	최초예산	변경예산	증감율	변경일	변경사유
간접비					

바. 사업비 이월

(단위 : 원)

구분	최초예산	변경예산	이월예산	이월사유
1. 직접비				
- 인건비				
- 학생인건비				
- 연구시설·장비 및 재료비				
- 연구활동비				
- 연구과제추진비				
- 연구수당				
2. 간접비				

사. 사업비 관리계좌

기존계좌	변경계좌	변경사유



□ 통보내역

(단위 : 원)

구분	최초예산	변경예산	증감율	변경일	변경사유
기관정보					
대표자 변경					

산업기술혁신사업 수행에 따른 협약변경 승인(통보) 내역을 보고합니다.

20 . . .

수행기관명 : (인)

000000000 귀하

별첨 : 사업비 관련 승인 득한 공문 사본 1부



【서식 제10호】

정산금 최종 반납내역 확인서

(수행기관명 :)

□ 과제현황

(단위 : 원)

사 업 명			
과 제 명			
주관기관		총괄책임자	
참여기관 1		참여기관 2	
참여기관 3		참여기관 4	
총 수행기간		당해 협약기간	
총 사업비		당해 사업비	

※ 해당기관에 별도 음영

□ 정산금 반납내역

(단위 : 원)

예산			집행액	반납내역				정산금 반납금액(D)
출연금 (A)	민간부담금			사업비 집행잔액 (a)	이자 (b)	불인정 금액 (c)	계 (C) =(a+b+c)	
	현금(B)	현물						
								D=(A/(A+B)) × C

산업기술혁신사업 수행에 따른 정산금 최종 반납내역을 통보합니다.

20 . . .

수행기관명 :

(인)

00000000 귀하

별첨 : 입금 확인증 1부.



【서식 제11호】

이월 승인 요청서

- ☐ 사 업 명 :
☐ 과 제 명 :
☐ 수행기간 :
☐ 주관기관(총괄책임자) :
☐ 참여기관(참여기관 책임자) :

1. 이월 요청 내역

(단위: 천원)

해당 기관	세목	당초 계획금액	이월 요청금액	이월 사유
주관기관명	장비명	100,000	50,000	- 외국으로부터 구입 물품 배달 지연으로 인한 연구개발비 미집행(기기명:) ¹⁾ - 근거 서류 : 별첨 계약서 ²⁾
“				
참여기관명	연구시설명			- 자연재해 또는 화재 등 불가피한 사유로 인한 연구개발비 미집행(시설명:) ¹⁾ - 근거 서류 : 별첨 계약서 ²⁾
“				

- 1) 미집행 사유 및 향후 계획을 상세히 작성(기술적 내용 포함)
 2) 지출원인행위(공급사와의 계약서 사본) 및 사용계획수립(내부 공문 사본) 등 근거 자료

2. 별첨 : 계약서, 카다로그, 견적서, 내부 결재 받은 문서 등 관련 설명 자료 일체

상기와 같이 산업기술혁신사업 수행에 따른 이월금을 차기년도로 이월하고자 하오니
승인하여 주시기 바랍니다.

20 . .

주관기관명 : (인)

총괄책임자 : (인)

산업기술개발장비 통합관리요령





목 차

제1장 총칙

- 제1조 목적
- 제2조 정의

제2장 장비관리체계

- 제4조 장비전문기관
- 제5조 산업기술개발장비평가단
- 제6조 중앙장비심의위원회
- 제7조 전담기관
- 제8조 수행기관
- 제9조 장비심의위원회

제3장 장비 기획

- 제10조 산업기술개발장비 분류체계
- 제11조 사전기획
- 제12조 수요조사
- 제13조 장비 기획보고서

제4장 장비 도입심의

- 제14조 심의 대상
- 제15조 심의 요청
- 제16조 평가 방법
- 제17조 평가 실시
- 제18조 평가결과 확정
- 제19조 평가관리

제5장 장비 구매

- 제20조 구매원칙
- 제21조 계약원칙
- 제22조 도입계획 등록
- 제23조 검사

제6장 장비 등록 및 정보 관리

- 제24조 자산 등재
- 제25조 장비 등록
- 제26조 등록정보 관리

제7장 공동활용장비의 활용 및 이용

- 제27조 장비활용계획
- 제28조 이용원칙
- 제29조 장비 이용
- 제30조 장비활용실적
- 제31조 장비이용료 산정 등
- 제32조 수익금 관리
- 제33조 산업별 장비플랫폼 등

제8장 장비 관리

- 제34조 장비 관리
- 제35조 인력 관리
- 제36조 이력 관리
- 제37조 처분신청
- 제38조 처분결정 등
- 제39조 장비양수 수요조사
- 제40조 양수기관 선정 등
- 제41조 양수장비 관리

제10장 보칙

- 제42조 비밀준수 및 청렴의무
- 제43조 사업참여 제한 등
- 제44조 포상 등
- 제45조 세부지침의 제정·운용 등
- 제46조 적용 특례
- 제47조 재검토 기한

부 칙

별표/서식

- [별표 1] 산업기술개발장비 분류체계 (제10조 관련)
- [별표 2] 장비도입 심의기준(제17조 관련)
- [별표 3] 장비이용료 산정 기준(제39조 1항 관련)
- [별표 4] 유휴·불용장비 양수기관 선정 기준(제48조제1항 관련)



산업통상자원부 고시 제2016 - 02(2016. 1.11)

『산업기술혁신촉진법』 및 관련 법규에 따른 산업기술개발장비를 효과적으로 통합 관리하기 위하여 「산업기술개발장비 통합관리요령」을 다음과 같이 개정하여 고시합니다.

2016. 1.11.

산업통상자원부 장관

제정 2014. 4. 1. 산업통상자원부고시 제2014-66호

개정 2015. 3.26. 산업통상자원부고시 제2015-60호

개정 2016. 1.11. 산업통상자원부고시 제2016-02호

산업기술개발장비 통합관리요령

제1장 총칙

제1조(목적) 이 요령은 「산업기술혁신촉진법」(이하 “법”이라 한다), 동법시행령 및 「산업기술혁신사업 공통운영요령」(이하 “공통운영요령”이라 한다) 제47조제5호에 따라 산업기술개발장비의 통합관리에 필요한 세부사항을 정함을 목적으로 한다.

제2조(정의) ①이 요령에서 사용하는 용어의 뜻은 다음 각 호와 같다.

1. “산업기술개발장비”란 공통운영요령 제3조의 사업을 통해 도입되는, 기술개발에 필요한 유형의 비소모적 자산으로서 별표 1의 ‘산업기술개발장비 분류체계’에 포함되는 장비로, 공동활용장비와 단독활용장비를 총칭(이하 “장비”라 한다)한다. 다만, 사업수행의 성과물로 제작되는 시작품 및 클린룸(Clean room)과 같은 공간 개념의 시설은 제외한다.
2. “공동활용장비”란 본항 제12호에 따른 수행기관의 장이 대내외에 개방하여 공용으로 사용하기 위하여 도입한 장비로, 외부 이용자는 보유기관의 이용승낙을 받아 직접 사용하거나 보유기관의 협조를 받아 사용할 수 있다.



3. “단독활용장비”란 수행기관의 장이 해당 기술개발 등에 단독으로 활용하기 위하여 도입한 장비를 말한다.
4. “장비통합관리”란 장비의 전략적 구축 및 활용 극대화를 위하여 장비전문기관이 3천만원 이상(부가가치세를 포함한다. 이하 같다)의 구입비용이 소요되는 장비(모듈화된 장비는 실제 사용모듈 전체의 구입비용을 기준으로 한다. 이하 같다)에 대하여 기획부터 처분까지의 전주기에 걸쳐 기획·평가·관리 등을 실시하는 것을 말한다.
5. “산업기술개발장비 공동이용시스템(e-Tube)”이란 장비의 기획, 도입심의, 구매, 등록, 이용, 관리, 처분 등 전주기를 통합관리하기 위하여 장비전문기관이 구축·운영하는 시스템(이하 “e-Tube”로 칭한다)을 말한다.
6. “유휴장비”란 다음 각 목의 1에 해당하는 장비를 말한다.
 - 가. 정상가동은 가능하나 활용도 저하 등의 사유로 가동이 중지되어 향후 활용 가능성이 분명하지 않은 장비
 - 나. 6개월 이상 가동이 중지된 장비 중 정상가동이 가능한 장비
 - 다. 수리, 부가·보조장치 장착 등 보수를 통해 향후 정상 가동이 가능한 장비
7. “불용장비”란 법인세법시행규칙 제15조제2항 별표 2에 따른 내용연수의 만료, 화재·침수 등으로 인한 파손, 수리 불가능 등의 사유로 보수를 하더라도 향후 정상 가동이 불가능한 장비를 말한다.
8. “장비전문기관”이란 장관이 장비의 효과적인 관리 및 활용 촉진을 위하여 산업기술혁신촉진법 제21조제4항에 따라 연구장비관리 전문기관으로 지정한 한국산업기술평가관리원을 말한다.
9. “중앙장비심의위원회”란 3천만원 이상 장비의 신규 도입, 유휴·불용장비의 처분 등 통합관리에 필요한 사항을 심의하기 위하여 장비전문기관이 구성·운영하는 위원회를 말한다.
10. “보유기관”이란 장비의 소유권을 보유한 기관을 말한다.
11. “설치기관”이란 장비의 소유권과 관계없이 전담기관의 승인을 받아, 보유기관과의 계약 등을 통해 장비를 설치하여 운영·관리하는 기관을 말한다.
12. “수행기관”이란 공통운영요령 제3조의 사업을 수행하는 주관기관, 참여기관, 보유기관 및 설치기관을 총칭한다.
13. “장비심의위원회”란 장비의 기획, 도입, 구매, 이용, 관리, 처분 등 통합관리에



- 필요한 사항을 심의하기 위하여 수행기관이 구성·운영하는 위원회를 말한다.
14. “기관관리자”란 수행기관에 제공된 e-Tube를 총괄하여 운영·관리하는 책임자로, 해당 기관의 중앙장비심의위원회 심의요청, 장비 구매, 장비 등록, 장비·활용 정보 관리, 장비관리자 등 e-Tube를 통한 업무 수행에 필요한 담당자 지정·변경, e-Tube에 정보 등록·수정 등의 권한과 책임을 갖는 자를 말한다.
 15. “장비관리자”란 장비를 직접 운영하는 책임자로서, 해당 장비의 이용시간을 배정하고 공동활용장비의 이용자에게 사용법을 교육하는 등 장비가 효율적으로 사용되도록 관리하는 자를 말한다.
 16. “내자구매”란 국내에서 생산 또는 공급되는 장비의 구매를 말한다.
 17. “외자구매”란 외국환관리법의 규정에 의한 대외지급수단으로 장비를 구매하는 것을 말한다.
 18. “장비이용료”란 이용자가 직·간접적으로 해당 장비를 활용하여 획득한 시험·계측·분석 결과와 그 결과의 가공·해석 등으로 얻어지는 편익에 상응하여 지불된 금전 대가로, 장비의 직접 가동비용과 간접적으로 발생하는 일체의 비용을 말한다.
 19. “수익금”이란 장비이용료 수입에서 관련 소요비용을 제외한 순수입금액을 말한다.
- ②제1항 이외에 이 요령에서 사용하는 용어의 정의는 공통운영요령이 정하는 바에 의한다.

제3조(다른 법령 및 규정과의 관계) 장비통합관리에 관해서는 이 요령에서 정한 바를 제외하고는 공통운영요령에 따른다.

제2장 장비관리체계

제4조(장비전문기관) ①장관은 장비통합관리를 위하여 장비전문기관으로 하여금 다음 각 호에 해당하는 업무의 일부 또는 전부를 수행하게 할 수 있다.

1. 장비의 전략적 구축 및 활용 등에 필요한 정책연구
2. 장비 도입·활용결과 조사·분석 등 성과분석
3. 중앙장비심의위원회의 구성·운영에 관한 사항
4. 장비의 기획, 도입심의, 구매, 등록, 활용, 유지보수, 회수, 재배치 등 통합관리



에 관한 사항

5. e-Tube의 구축·운영에 관한 사항

6. 그밖에 장비의 통합관리를 위하여 장관이 필요하다고 인정한 사항

②장관은 효율적인 사업 추진을 위하여 필요한 경우에는 장비전문기관이 수행하는 업무의 일부를 별도의 기관이나 단체가 수행하도록 할 수 있다.

③장비전문기관의 장은 제1항의 업무를 수행하기 위하여 필요한 경우에는 이에 관한 연구를 직접 수행할 수 있으며, 수행기관 및 관계 기관 등에 대하여 자료요청 또는 현장조사를 하거나 의견을 수렴할 수 있고, 특허·표준 등 관련 분야의 전문가를 참여시킬 수 있다.

제5조(산업기술개발장비평가단) ①장비전문기관의 장은 제4조제1항의 업무를 수행하기 위하여 필요한 경우에는 산·학·연의 기술 및 경제전문가 등 해당분야의 전문가로 산업기술개발장비평가단(이하 “장비평가단”이라 한다)을 구성할 수 있다.

②장비전문기관의 장은 과제관리와 장비관리의 연계 등 필요성이 인정될 경우 공통운영요령 제6조의 산업기술혁신평가단을 장비평가단으로 활용할 수 있다.

③장비전문기관은 별표 1의 ‘산업기술개발장비 분류체계’를 활용하여 장비평가단을 운영하여야 한다.

④장비평가단의 구성방법, 자격기준, 자격 상실, 수당, 여비 등에 대하여는 공통운영요령 제6조제4항부터 제7항까지를 준용한다.

제6조(중앙장비심의위원회) ①장비전문기관의 장은 중앙장비심의위원회를 구성하여 다음 각 호의 사항을 심의하게 할 수 있다.

1. 3천만원 이상 장비의 도입에 관한 사항

2. 유희·불용 장비의 처분에 관한 사항

3. 그밖에 장비통합관리와 관련하여 중앙장비심의위원회의 심의가 필요한 사항

②위원장은 참석위원 중에 호선하고 간사는 장비전문기관 또는 장비전문기관이 지정한 자로 한다.

③중앙장비심의위원회의 구성 및 운영에 대하여는 이 요령에 달리 정하지 않는 한 공통운영요령 제7조제3항부터 제6항까지를 준용한다.

제7조(전담기관) 장관은 장비의 효율적 도입과 관리를 위하여 전담기관으로 하여금 다음 각 호에 해당하는 업무의 일부 또는 전부를 수행하게 할 수 있다.



1. 사업계획서 내 장비의 적정성·타당성 평가, 협약, 사업비 등에 관한 사항
2. 사업계획서 내 장비·사업비 등의 변경, 취소 등에 관한 사항
3. 그밖에 사업계획서 내 장비의 구축·활용 등에 관하여 장관이 필요하다고 인정한 사항

제8조(수행기관) ①수행기관은 다음 각 호의 권한과 책임을 가진다.

1. 장비의 도입, 활용, 관리 및 관련 자료의 제공
2. 장비도입심의요청서, 장비 수요조사서 등 신청 서류 제출
3. 장비심의위원회의 구성 및 운영
4. 기관관리자 및 장비관리자 지정·운영

②장비전문기관의 장은 필요한 경우에는 수행기관으로 하여금 중앙장비심의위원회에 참석하여 장비의 도입 목적이나 유희·불용 사유 등에 대해 설명하도록 할 수 있다.

제9조(장비심의위원회) ①수행기관의 장은 과제의 원활한 수행을 위하여 장비심의위원회를 구성하여 다음 각 호의 사항을 심의할 수 있다. 다만, 3천만원 이상의 장비는 수행기관의 장비심의위원회 심의 여부와 관계없이 중앙장비심의위원회 심의를 받아야 한다.

1. 장비의 도입에 관한 사항
2. 유희·불용 장비의 처분에 관한 사항
3. 그밖에 장비통합관리와 관련하여 장비심의위원회의 심의가 필요한 사항

②장비심의위원회는 기술·경제 관련 외부전문가 5인 이상으로 구성한다.

③수행기관의 장은 해당 과제의 특성을 감안하여 운영위원회와 장비심의위원회를 통합하여 구성·운영할 수 있다.

제3장 장비 기획

제10조(산업기술개발장비 분류체계) 장관은 장비통합관리에 관한 업무를 효율적으로 추진하기 위하여 별표 1의 ‘산업기술개발장비 분류체계’를 수립하여 활용할 수 있다.

제11조(사전기획) ①3천만원 이상 장비를 도입하려는 수행기관의 장은 해당 사업 목적과의 부합성, 장비 도입의 적정성·중복성, 장비의 활용성, 운영·관리 계획 등을 검토하기 위하여 사전기획을 실시하여야 한다.



②공동활용장비를 도입하려는 수행기관의 장은 장비의 도입부터 처분까지 전주기에 걸친 사전기획을 실시하고, 외부 이용자를 대상으로 한 수요조사를 통해 공동이용 가능성이 높은 장비를 발굴한 후, 동일·유사장비를 대상으로 중복도입 여부 및 타 기관으로부터의 양수 가능성을 검토하여야 한다.

③단독활용장비를 도입하려는 수행기관의 장은 공동활용장비 이용 가능성 및 타 기관으로부터의 리스·렌탈 등 이용가능성을 우선 검토하여야 한다.

제12조(수요조사) 공동활용장비를 도입하려는 수행기관의 장이 제11조제2항의 수요조사를 실시할 때에는 e-Tube의 수요조사시스템을 통하여 실시함을 원칙으로 한다. 다만, e-Tube 이용이 불가능한 경우에는 다른 방법으로 수요조사를 실시하되, 수요조사 완료일로부터 14일 이내에 그 내용과 결과를 e-Tube의 수요조사시스템에 등록하여야 한다.

제13조(장비 기획보고서) ①수행기관의 장은 장비 기획보고서가 포함된 사업계획서를 해당 사업의 전담기관에 제출하여야 한다.

②수행기관의 장은 제15조제1항의 장비도입심의요청서의 제출로 장비 기획보고서의 제출에 갈음할 수 있다.

제4장 장비 도입심의

제14조(심의 대상) ①중앙장비심의위원회는 다음 각 호의 사항을 심의한다.

1. 3천만원 이상 장비의 도입. 이때 모듈화된 장비, 부품, 보조·부가장치 등을 구매하거나 주·보조·부가장치를 분리하여 구매하는 경우에는 전체 구입금액을 기준으로 산정하며, 하나의 장비로 심의한다. 다만, 자체적으로 개발하고 설계하여 제작을 외주 발주하는 장비는 제외한다.
 2. 사업 또는 과제의 수행에 필요한 3천만원 이상(부가가치세를 포함한다)의 소프트웨어의 도입. 단, 한글, MS오피스 등 범용성 소프트웨어는 제외한다.
 3. 제1호 또는 제2호의 대금을 분할납부하는 경우에는 납부 첫해에만 심의를 실시한다.
 4. 그밖에 장관이 장비통합관리를 위하여 심의가 필요하다고 인정한 경우
- ②미래창조과학부의 연구장비 도입 관련 심의위원회에서 도입을 승인하거나 불허한 장비는 심의대상에서 제외한다.



③제2항의 심의를 받은 수행기관은 제20조 내지 제22조에 의한 조달청 조달요청을 위하여 최종심의결과가 확정된 날로부터 14일 이내에 심의내역을 e-Tube에 등록하여야 한다.

제15조(심의 요청) ①제14조의 심의 대상에 해당하는 장비를 도입하려는 수행기관은 장비도입심의요청서, 사업계획서, 그 밖의 첨부서류 등을 작성하여 다음 각 호의 방법으로 장비전문기관에 제출하여야 한다.

1. 장비도입 심의 요청은 해당연도 과제수행 기간 내에 e-Tube를 통해 심의 요청 (단, 최종년도 종료 2개월 전 장비 도입 등 관련 규정을 고려하여 심의 요청을 하여야 한다)
2. 제1호 e-Tube를 이용할 수 없을 때에는 장비전문기관과 협의하여 장비도입심의요청서를 제출하여 심의 요청
3. 장비의 구입금액, 사양, 제품명 등을 변경하기 위하여 공통운영요령 제27조에 따라 전담기관의 승인이 필요한 경우에는 전담기관의 변경 승인을 받은 후에 심의 요청

② 제1항의 수행기관은 장비심의위원회를 통해 장비기획의 적정성, 장비도입의 타당성 등을 사전에 검토할 수 있으며, 장비전문기관의 요청이 있는 경우에는 그 내용과 결과를 제출할 수 있다.

제16조(평가 방법) ①중앙장비심의위원회의 심의는 e-Tube를 통한 전자평가로 함을 원칙으로 한다. 단, 전자평가를 할 수 없는 경우에는 수기평가로 할 수 있다.

②중앙장비심의위원회는 제1항의 평가를 발표평가 또는 서면평가 방법으로 실시할 수 있으며, 필요할 경우에는 현장실태조사를 실시할 수 있다.

제17조(평가 실시) 중앙장비심의위원회는 다음 각 호의 사항을 종합적으로 고려하여 평가하여야 하며, 항목별 심의내용 등 심의기준은 별표 2와 같다.

1. 사업 목적과의 부합성
2. 장비 도입의 적정성
3. 기 도입장비와의 중복성
4. 장비의 활용성
5. 장비운영계획의 적절성
6. 장비사양 및 가격의 적정성



7. 공동활용장비의 경우에는 수요조사의 신뢰성 및 타 기관으로부터의 양수 가능성
8. 단독활용장비의 경우에는 공동활용장비 이용 가능성 및 리스, 렌탈 등 이용 가능성
9. 외산장비의 경우에는 국산장비 대체 가능성

제18조(평가결과 확정) ① 중앙장비심의위원회는 출석위원 과반수의 찬성으로 다음 각 호의 어느 하나로 의결하며, 장비전문기관의 장은 그 결과를 해당 수행기관 및 전담기관에 통보하여야 한다.

1. 가(可) : 장비기획의 적정성, 장비도입의 타당성, 장비이용·관리계획의 적정성 등이 인정되는 경우
2. 부(否) : 사업목적에 부합하지 않는 장비, 공동이용 수요가 충분하지 않는 장비, 공동활용장비 또는 리스·렌탈장비 이용으로 대체 가능한 경우 등 장비기획의 적정성, 장비도입의 타당성, 장비이용·관리계획의 적정성 등이 인정되지 않는 경우
3. 보완 : 장비기획의 적정성, 장비도입의 타당성, 장비이용·관리계획의 적정성 등의 구체성이 부족하거나 구입가격이 적정하지 않는 등 정확히 판단할 수 없는 경우 또는 정당한 사유와 사전통지 없이 중앙장비심의위원회에 참석하지 않는 경우

② 장비전문기관은 ‘보완’ 또는 ‘부(否)’로 결정된 장비에 대해서는 공동활용장비 이용, 리스·렌탈 이용, 장비사양 조정, 장비 변경 등을 권고할 수 있다.

③ 수행기관은 ‘가(可)’로 결정된 장비는 e-Tube와 연계된 조달청 나라장터에 조달요청을 통해 구매를 추진하고, ‘보완’ 또는 ‘부(否)’로 결정된 장비는 1회에 한하여 재심의를 요청할 수 있다.

제19조(평가관리) 장비전문기관 및 전담기관은 수행기관의 평가결과 이행 여부 및 이 요령에 따른 장비의 관리·운용 여부를 현장실태조사 등을 통해 점검하고, 그 결과를 진도·연차·단계·최종 평가 및 사업비 정산 시 반영할 수 있다.

제5장 장비 구매

제20조(구매원칙) ① 3천만원 이상 장비를 구매하는 경우에는 조달청 나라장터를 통해 조달요청하여 구매하여야 한다.

제21조(계약원칙) ① 장비 구매계약은 서로 대등한 입장에서 당사자의 합의에 따라 체결되어야 하며, 당사자는 신의성실의 원칙에 따라 이를 이행하여야 한다.



②수행기관은 장비 구매계약의 투명성 및 공정성을 높이기 위하여 입찰자 또는 계약상대자로 하여금 입찰, 낙찰, 계약체결, 계약이행 등의 과정에서 직접적·간접적으로 금품, 향응 등을 주거나 받지 아니할 것을 약정하고, 이를 지키지 아니한 경우에는 해당 입찰·낙찰을 취소하거나 계약을 해제·해지할 수 있다는 조건의 청렴계약을 체결하여야 한다.

③그 밖의 장비 구매에 대한 세부 사항은 『국가를 당사자로 하는 계약에 관한 법률』 등을 따른다.

제22조(도입계획 등록) 3천만원 이상 장비를 구매하고자하는 경우에는 e-Tube에 도입계획을 등록하여야 한다.

제23조(검사) ①수행기관은 계약상대자가 계약의 전부 또는 일부를 이행하면 계약상대자의 입회하에 검사요청일로부터 14일 이내에 계약서, 그 밖의 관계 서류에 의하여 필요한 검사를 하여야 한다. 다만, 필요한 경우에는 외부 전문기관을 따로 지정하여 검사를 하게 할 수 있다.

②제1항에 따라 검사하는 자는 검사조서를 작성하고, 확정된 장비 정보를 e-Tube에 등록하여야 한다.

제6장 장비 등록 및 정보 관리

제24조(자산 등재) 1천만원 이상(부가세 포함한다.)의 구입비용이 소요되는 장비(모듈화된 장비는 실제 사용모듈 전체의 구입비용을 기준으로 한다.)를 구매한 보유기관은 해당 장비의 납품 및 제23조의 검사 완료일로부터 14일 이내에 관계 법규 또는 내부 규정에 따라 해당 장비를 자산으로 등재하고 관리번호를 부여하여야 한다.

제25조(장비 등록) ①보유기관은 제24조의 자산등재일로부터 14일 이내에 e-Tube에 장비 정보를 등록하여야 한다.

②보유기관은 제1항에 따라 장비 정보를 등록하는 때에는 기본정보, 이용정보, 부가정보 등 e-Tube에서 정하는 장비 정보 및 기관관리자·장비관리자에 관한 정보를 등록하여야 한다.

③장비전문기관은 국가연구개발사업의 관리 등에 관한 규정 제25조 제5항에 따라 e-Tube에 등록된 보유기관의 부가가치세 포함 3천만원 이상 장비정보를 ‘국가과학기술



술종합정보시스템(NTIS)’, ‘산업기술R&D종합정보시스템(e-R&D)’, ‘실시간통합연구비관리시스템(RCMS)’ 및 각 전담기관의 ‘평가관리시스템(PMS)’ 등과 연계한다. 이 경우 관계 법규에서 정한 수행기관의 장비정보 등록의무를 이행한 것으로 본다.

④수행기관은 실시간통합연구비관리시스템(이하 “RCMS”로 칭한다.)의 적용과제에 한하여 제3항에 따라 연계된 장비정보를 사업비 집행 이전 RCMS에서 선택하여야 한다. 다만, 3천만원 미만의 장비는 사업비 집행 이후에도 RCMS에서 선택할 수 있다.

⑤수행기관은 공통운영요령 제3조의 사업 이외에 자체 예산 등으로 도입한 장비에 대하여도 e-Tube에 장비정보를 등록하여 공동활용장비로 활용하거나 운영·관리할 수 있다.

⑥장비전문기관은 영리기업으로 하여금 국산장비, 리스·렌탈장비 등의 장비정보를 e-Tube에 등록하도록 하여 중앙장비심의위원회의 심의에 활용하거나, 해당 정보를 필요로 하는 외부 이용자가 활용하도록 할 수 있다.

제26조(등록정보 관리) ①수행기관은 ‘e-Tube’에 등록된 장비의 소유권, 설치장소, 장비관리자, 이용료, 보조·부가장치 장착 등에 변경이 있을 경우에는 변경일로부터 7일 이내에 e-Tube를 통해 해당 장비 정보를 수정한 후 장비전문기관의 확인을 받아야 한다.

②장관은 공통운영요령 제26조에 따른 협약체결을 통해 비영리기관이 도입하는 단독활용장비에 대하여는 해당 사업기간이 종료된 후 공동활용장비로 전환하도록 할 수 있다.

③장비전문기관 및 전담기관은 수행기관의 장비정보 등록·관리 상황을 현장실태조사 등을 통해 점검하고, 그 결과를 진도·연차·단계·최종 평가 및 사업비 정산 시 반영할 수 있다.

제7장 공동활용장비의 활용 및 이용

제27조(장비활용계획) ①수행기관은 법 시행령 제35조제3항에 따라 전년도 12월말까지 다음 연도 장비활용계획을 장비전문기관의 장에게 제출하여야 한다.

②제41조에 따라 장비를 이전받은 양수기관은 양수년도부터 3년간 매년 12월말까지 다음 연도 장비활용계획을 장비전문기관의 장에게 제출하여야 한다.



③제1항 및 제2항에 따른 장비활용계획은 장비전문기관이 정한 방식에 따라 e-Tube에 등록하는 것으로 같음할 수 있다.

④장비전문기관의 장은 제1항 및 제2항, 제30조에 따라 수행기관과 양수기관으로부터 제출받은 장비활용계획 및 전년도 활용실적을 종합·분석하여 그 결과를 매년 3월말까지 장관에게 제출하여야 한다.

제28조(이용원칙) ①외부 이용자는 공통운영요령 제3조의 사업을 통해 구축된 공동 활용장비를 기술개발 등을 위하여 이용할 수 있다.

②보유기관은 제25조제5항에 따라 e-Tube에 등록한 장비를 외부 이용자가 이용하도록 할 수 있다.

③수행기관은 외부 이용자가 장비를 쉽고 편리하게 이용할 수 있도록 이용의 절차, 방법 등 내부 규정을 마련하여 e-Tube 등을 통해 공지하여야 한다.

제29조(장비 이용) ①외부 이용자는 e-Tube를 통해 공동활용장비의 이용을 신청한다. 다만, e-Tube를 이용하여 신청할 수 없는 경우에는 다른 방법으로 신청할 수 있다.

②수행기관은 외부 이용자가 장비이용 신청 시 참고할 수 있도록 장비의 현재 가동여부, 사용가능 일시, 이용료, 장비관리자 등의 정보를 e-Tube를 통해 제공하여야 한다.

③수행기관은 제1항의 장비 이용신청에 대하여 신청일로부터 24시간 이내에 신청자에게 이용가능 여부를 알려야 한다.

④수행기관은 이용신청을 승낙하는 경우에는 이용에 필요한 절차, 방법, 서비스 내역 등을 신청자에게 알려야 한다. 이 경우 제1항 단서에 따라 신청받은 경우에는 수행기관이 해당 신청자의 장비이용정보를 e-Tube에 등록한다.

⑤이용자는 수행기관이 정한 절차와 방법 등에 따라 장비를 이용하여야 한다.

⑥수행기관은 이용자가 장비 이용 관련 자료 및 결과에 대한 보안유지를 요청할 경우에는 이에 필요한 조치를 취하여야 한다.

⑦장비 이용 과정에서 장비 파손 등 문제가 발생한 경우에는 제28조제3항에 따라 수행기관이 공지한 내부 규정에 따라 처리한다. 단, 내부 규정에 없는 사항에 대하여는 이용자와 수행기관이 합의하여 처리한다.

⑧수행기관은 이용자의 장비 이용이 종료되면 해당 장비의 사용실적을 e-Tube에 등록하여야 한다.



제30조(장비활용실적) ①수행기관은 법 시행령 제35조제3항에 따라 다음 연도 1월말까지 전년도 장비활용실적을 장비전문기관에 제출하여야 한다.

②제41조에 따라 장비를 이전받은 양수기관은 양수년도의 다음 연도부터 3년간 매년 1월말까지 전년도 장비활용실적을 장비전문기관에 제출하여야 한다.

③제1항 및 제2항에 따른 장비활용실적은 장비전문기관이 정한 방법에 따라 e-Tube에 등록하는 것으로 갈음할 수 있다.

④보유기관은 장비활용률, 장비가동률 등 활용실적을 e-Tube를 통해 관리한다.

⑤제4항의 장비활용률은 기술개발을 위한 내부 이용, 외부 이용자의 이용 등 연간 1회 이상 이용된 공동활용장비가 전체 공동활용장비 대비 차지하는 비율을 의미한다. 단, 이용목적, 이용일시, 이용자 등이 포함된 이용실적이 e-Tube에 등록된 경우에 한하여 적정하게 이용된 것으로 본다.

⑥제4항의 장비가동률은 공동활용장비의 실제 가동시간이 연간 가동가능시간 대비 차지하는 비율을 의미한다. 단, 전처리·후처리 등 장비 가동을 위해 소요되는 시간은 가동시간에 포함하고, 고장 수리·검교정 등 불가피한 조치에 소요되는 시간은 연간 가동가능시간에서 제외한다.

⑦보유기관은 수년에 1회 비교실험하는 기준 측정장비 등 특수목적장비, 사용시간은 짧지만 사용횟수가 많은 장비 등 장비 특성상 제6항의 시간을 기준으로 한 장비가동률 산정이 적정하지 않은 경우에는 횟수 등 다른 기준을 적용할 수 있다. 이 경우 장비전문기관으로부터 사전승인을 받아야 한다.

⑧장비전문기관의 장은 보유기관의 장비활용실적을 현장실태조사 등을 통해 점검할 수 있다.

제31조(장비이용료 산정 등) ①수행기관은 제공하는 서비스 및 장비의 특성에 따라 사용시간, 사용횟수, 사용량 등을 적용하여 별표3 장비이용료 산정기준에 따라 시험분석 등 장비가동에 직접 투입되는 직접경비와 성적서·인증서 발행, 기술컨설팅 등 별도의 서비스 제공 및 검·교정, 유지보수 등 공동활용장비 적시 이용 지원에 필요한 간접경비가 포함된 적정 장비이용료를 산정하여야 한다.

②수행기관은 제1항에 따라 산정된 장비이용료를 e-Tube에 등록하여 외부 이용자에게 공지하여야 한다.

③장비보유기관은 특수한 경우에 한하여 기관 내부 규정 등에 따라 제1항의 장비이용료를 할인할 수 있다.



제32조(수익금 관리) ①수행기관은 별도 또는 통합 통장을 두어 수익금을 관리할 수 있다. 단, 통합 통장으로 관리할 경우에는 사업별 또는 장비별로 계정을 두어 관리하여야 한다.

②보유기관은 수익금을 고장 수리, 보조·부가장치 장착, 장비 교체 등 공동활용장비에 재투자하거나 공동활용장비의 시약·재료·소모품비, 장비관리자의 인건비·연구수당·교육훈련비, 공공요금 등 장비운영·관리와 관련된 비용에 우선적으로 사용할 수 있다.

③보유기관은 당해연도 수익금 사용실적과 차년도 수익금 사용계획을 연차·단계·최종·성과활용현황보고서 제출 시 전담기관에 제출하여야 한다.

제33조(산업별 장비플랫폼 등) ①장관은 산업별 장비플랫폼, 우수센터 등을 지정하여 운영할 수 있으며, 지정·운영에 필요한 사항은 따로 정한다.

②산업별 장비플랫폼은 다음 각 호의 역할과 책임을 갖는다.

1. 해당 산업의 장비 도입·이용 로드맵 수립
2. 해당 산업의 장비 도입의 타당성 사전 검토
3. 해당 산업의 장비 집적화 및 공동이용 촉진
4. 해당 산업의 장비 서비스 상담(기술자문) 및 지원
5. 그밖에 장비통합관리를 위하여 장관이 필요하다고 인정한 사항

제8장 장비 관리

제34조(장비 관리) ①수행기관은 최적의 운영환경을 유지하기 위하여 주요 부품의 교체 또는 보수 등 체계적인 관리를 하여야 한다.

②수행기관은 이용자가 유의사항, 안전사고 예방대책 등의 안전교육을 정기적으로 받을 수 있도록 하여야 하며, 장비관리자는 법률이 정한 안전관리규정을 준수하도록 하여야 한다.

③수행기관은 이용자에게 일정한 품질의 서비스가 제공될 수 있도록 장비의 검교정을 실시하여야 하며 장관은 공동활용장비의 활용도 향상을 위해 장비의 성능향상, 이전·재활용 등 관련 사업을 실시 할 수 있다.

제35조(인력 관리) ①수행기관은 장비관리자에게 장비 기본원리 및 실제 운영기술에 대



한 새로운 지식을 지속적으로 습득할 수 있도록 교육·훈련 기회를 제공하여야 한다.

②수행기관은 e-Tube의 장비관리자 커뮤니티 활성화를 통해 장비관리자 역량 강화를 지원하여야 한다.

③장비전문기관은 e-Tube의 장비관리자 인재뱅크를 통해 장비관리자의 경력개발 관리(Career Development Program), 구인, 구직 등을 지원할 수 있다.

제36조(이력 관리) ①수행기관은 장비 운영·관리 현황을 e-Tube의 장비일지에 기록·관리하여 장비의 현재 가동 여부를 확인할 수 있도록 하여야 한다.

②수행기관은 제1항의 장비일지를 부품·소모품의 정기적인 교체, 고장수리·검교정 실시, 유휴·불용장비의 판별 및 이전·폐기의 판단에 활용하여야 한다.

제37조(처분신청) ①보유기관은 성과활용기간이 만료되지 않은 장비 중 유휴 또는 불용장비라고 판단되는 장비가 발생할 경우에는 장비이전(양도) 신청서를 작성하여 e-Tube를 통해 중앙장비심의위원회에 처분을 신청할 수 있다.

②보유기관은 성과활용기간이 만료된 유휴·불용장비에 대하여는 내부 절차에 따라 처분할 수 있으며 처분 후 14일 이내에 그 내용과 결과를 장비전문기관에 제출하여야 한다.

③보유기관은 장비 처분과 관련하여 ‘장비심의위원회’를 운영할 수 있으며, 그 내용과 결과를 중앙장비심의위원회 심의 신청 시 제출할 수 있다.

제38조(처분결정 등) ①중앙장비심의위원회는 제37조제1항에 따라 신청된 장비의 내구성, 활용상태, 사용빈도, 활용가능성 등을 심의하여 유휴·불용장비 여부를 판정한다.

②장비전문기관은 현장실태조사 등을 통해 해당 장비의 작동여부, 불용 원인 등을 종합적으로 검토하여 중앙장비심의위원회에 제출한다.

③장비전문기관의 장은 제1항의 판정 결과를 장관에게 보고하고, 해당 보유기관에 통보하여야 한다.

④제1항에 따라 판정된 유휴장비는 공동활용장비로 활용할 수 있는 비영리기관에 무상 양여를 원칙으로 하되, 국산 유휴장비의 경우에는 개발도상국에 공적개발원조(ODA) 방법으로 처분할 수 있다. 단, 제37조제1항의 처분 신청일로부터 6개월 이상 처분되지 않은 유휴장비에 대하여는 중앙장비심의위원회 심의를 통해 마이스터고등학교, 기술개발을 수행하는 중소기업 등에 무상 양여, 매각, 폐기 등의 방법으로 처분할 수 있다.



⑤보유기관은 제3항에 따라 불용장비를 처분하거나 제4항 단서에 따라 유휴장비를 처분한 때에는 처분 완료일로부터 14일 이내에 그 내용과 결과를 장비전문기관에 제출하고, e-Tube에 관련 정보를 수정하여야 한다.

⑥보유기관은 제5항에 따른 장비 처분을 통해 매각대금 등 수익금이 발생할 경우에는 제32조에 준하여 관리하여야 한다.

⑦장비전문기관의 장은 제4항에 따라 국산 유휴장비를 공적개발원조 방법으로 처분하고자 하는 경우에는 별도의 계획을 수립하여 장관에게 보고하여야 한다.

제39조(장비양수 수요조사) ①장비전문기관은 제38조제1항에 따라 유휴장비로 판정된 장비를 e-Tube에 공고하여 양수 희망기관 수요조사를 실시할 수 있다.

②제1항의 양수 희망기관은 장비이전(양수) 신청서 및 이전장비 활용계획서를 작성하여 e-Tube를 통해 장비이전을 신청하여야 한다.

③제1항의 공고일 기준으로 국가연구개발사업에 참여제한을 받고 있는 기관은 양수 희망기관으로 신청할 수 없다.

제40조(양수기관 선정 등) ①장비전문기관은 제39조의 수요조사 결과를 토대로 중앙장비심의위원회 심의를 통해 장비의 활용도가 극대화 될 수 있는 양수기관을 선정하여야 하며, 양수기관 선정기준은 별표 4와 같다.

②장비전문기관의 장은 제1항의 양수기관 선정결과를 장관에게 보고하여 승인을 받아야 한다. 다만, 장관이 해당 장비의 이전 활용을 위하여 특별히 필요하다고 인정하는 경우에는 그러하지 아니하다.

③장비전문기관은 제1항 및 제2항에 따라 선정된 양수기관과 해당 장비의 보유기관에 그 결과를 통보하여야 한다.

④장관은 유휴장비의 이전 재배치에 대하여 예산의 범위에서 이전설치비, 수리비, 부품비(소모품비를 제외한다), 교육비 등을 지원할 수 있다.

제41조(양수장비 관리) ①제40조제3항에 따라 장비를 양도하는 보유기관과 해당 장비의 양수기관은 장비 이전을 완료한 후, 장비전문기관 및 전담기관에 그 결과(이전 완료보고서 포함)를 14일 이내에 통보하고, e-Tube에 관련 정보를 수정·등록하여야 한다.

②양수기관은 장비를 이전받은 날로부터 3년간 해당 장비의 장비활용실적을 관리하여야 한다.



③장비전문기관의 장은 제2항의 활용현황을 점검하기 위하여 현장실태조사를 실시할 수 있다.

제10장 보 칙

제42조(비밀준수 및 청렴의무) ①중앙장비심의위원회, 장비심의위원회 등에 참여한 위원, 산업통상자원부 및 장비전문기관·전담기관의 소속직원, 수행기관 및 참여연구원 또는 그 직에 있었던 사람은 사업과 관련하여 알게 된 다음 각 호에 관한 사항을 공표하거나 타인에게 누설할 수 없으며, 이를 위반했을 경우 공통운영요령 제44조에 따른 제재조치 및 내부 규정에 따른 제재조치를 받을 수 있다.

1. 사업계획서, 실적보고서, 영업 비밀 등과 관련된 사항
2. 평가위원, 평가의견, 평가결과, 회의록 등 평가와 관련된 사항
3. 장비 이용자가 보안유지를 요청한 사항

②평가위원회 등에 참여한 위원, 산업통상자원부 및 장비전담기관·전담기관의 소속직원, 과제수행자 등은 과제의 선정 및 관리에 대해 청렴 의무를 가져야 하며, 이를 위반했을 경우 공통운영요령 제44조에 따른 제재조치 및 내부 규정에 따른 제재조치를 받을 수 있다.

제43조(사업참여 제한 등) ①장관 또는 전담기관의 장은 다음 각 호의 어느 하나에 해당하는 경우에는 귀책사유에 따라 사업에 참여하는 기관, 단체, 기업 또는 소속 임직원 등에 대하여 공통운영요령에서 정하는 기준에 따라 5년 이내의 범위에서 산업기술혁신사업 또는 해당 사업의 신규 참여를 제한할 수 있다.

1. 산업기술혁신촉진법 시행령 제35조의 장비활용실적보고서 또는 장비활용계획서를 제출하지 않거나 허위로 작성한 경우
2. 기술기반의 구축을 목적으로 하는 사업에서 성과활용 실적이 극히 부진한 경우. 단, 제40조제2항 단서에 따라 장관이 해당 장비의 이전 활용을 위하여 특별히 필요하다고 인정하는 경우에는 그러하지 아니하다.
3. 기술기반의 구축을 목적으로 하는 사업에서 사업 수행으로 발생한 수익금을 협약에서 정한 목적 외의 용도로 사용한 경우. 이 경우 장비 수익금에 대하여는 제32조에서 정한 바에 따른다.
4. 기술기반의 구축을 목적으로 하는 사업에서 시설·장비 등을 임의로 처분한 경



우. 단, 성과활용기간이 만료된 경우에는 그러하지 아니하다.

5. 정당한 절차를 거치지 아니하고 연구내용을 누설하거나 유출한 경우
6. 연구개발 자료 및 결과의 위조·변조·표절 등 부정행위를 한 경우
7. 사업비를 횡령·편취하거나 목적 외 용도로 유용한 경우
8. 그 밖에 공동운영요령 또는 협약에 대한 위반 행위가 있는 경우

②장관은 수행기관이 다음 각 호의 어느 하나에 해당하는 경우에는 해당 장비에 대한 사업비 집행을 불인정한다. 단, 보안과제 등 법령 또는 국가연구개발사업 관련 규정에서 정한 특별한 사유가 있는 경우에는 예외로 한다.

1. 중앙장비심의위원회 심의를 받지 않고 3천만원 이상의 장비를 구매한 경우
2. 중앙장비심의위원회 심의를 받은 장비를 조달청 나라장터를 통해 조달요청하여 구매하지 않은 경우
3. 3천만원 이상의 장비를 구매한 후에 해당 장비 정보를 e-Tube에 등록하지 않은 경우
4. 당초 공동활용장비로 도입하였으나, e-Tube에 단독활용장비로 등록하는 등 당초 계획과 다르게 운영한 경우

제44조(포상 등) ①장관 또는 장비전문기관의 장은 예산의 범위에서 장비 활용률 및 가동률이 우수한 보유기관 및 성과활용 총괄책임자, 장비 담당자 등에 대하여 포상을 실시할 수 있다.

②장관 또는 장비전문기관의 장은 장비 활용률 또는 가동률이 우수한 기관 및 총괄책임자에게 우대 배점을 부여할 수 있다.

③수행기관의 장은 제32조의 장비 수익금의 범위에서 장비 활용으로 매출발생이 크거나 장비 관리 및 외부 이용자에 대한 서비스가 뛰어난 장비관리자 등에게 인센티브를 지급할 수 있다.

제45조(세부지침의 제정·운용 등) ①장비전문기관의 장은 장비통합관리를 효율적으로 수행하기 위하여 필요한 경우에는 이 요령에 저촉되지 않는 범위에서 장관의 승인을 받아 세부지침을 제정하여 운영할 수 있다.

②장비전문기관은 장비도입심의 요청서 등 이 요령에 따른 업무를 처리하기 위하여 필요한 제반 서식을 e-Tube에 공지하여야 한다.

제46조(적용 특례) ①장관은 국책사업으로 다수의 부처가 공동으로 추진하는 사업,



지방자치단체가 참여하는 사업, 보조금 등으로 지원하는 사업 등 부득이한 경우에는 이 요령의 일부 또는 전부를 적용하지 아니할 수 있다.

②장관은 외국의 기업·대학·연구기관 또는 단체가 참여하는 사업이나 과제 또는 그랜트형 과제의 경우에는 기획·평가·관리에 관한 사항의 일부를 적용하지 아니하거나 해당 사업에서 별도로 정할 수 있다.

제47조(재검토 기한) 「훈령·예규 등의 발령 및 관리에 관한 규정」(대통령훈령 제248호)에 따라 이 고시 발령 후의 법령이나 현실여건의 변화 등을 검토하여 이 고시의 폐지, 개정 등의 조치를 하여야 하는 기한은 2018년 3월 31일까지로 한다.

부 칙 <2014.04.01.>

제1조(시행일) 이 요령은 2014년 5월 1일부터 시행한다.

제2조(경과조치) 이 요령 시행 이전에 종전의 공통운영요령, 평가관리지침 등에 따라 처리한 사항은 이 요령에 의하여 처리된 것으로 본다.

부 칙 <2015. 3.26>

제1조(시행일) 이 요령은 2015년 4월 1일부터 시행한다.

제2조(경과조치) 이 요령 시행 이전에 종전의 공통운영요령, 산업기술개발장비통합관리요령, 평가관리지침 등에 따라 처리한 사항은 이 요령에 의하여 처리된 것으로 본다.

부 칙 <2016. 1.11>

제1조(시행일) 이 요령은 2016년 2월 1일부터 시행한다.

제2조(경과조치) 이 요령 시행 이전에 종전의 공통운영요령, 산업기술개발장비통합관리요령, 평가관리지침 등에 따라 처리한 사항은 이 요령에 의하여 처리된 것으로 본다.



[별표 1] 산업기술개발장비 분류체계(제10조 관련)

대분류(7개)	중분류(44개)
A. 광학 전자 영상장비	A.1 망원경 A.2 현미경 A.3 카메라 및 영상기 A.4 광파발생 및 측정장비 A.0 달리 분류되지 않는 광학 전자 영상장비
B. 화합물 전처리 분석장비	B.1 혼합장비 B.2 DNA/단백질 제조장비 B.3 분리정제장비 B.4 분리분석장비 B.5 분광분석장비 B.6 질량분석장비 B.7 바이오분석장비 B.0 달리 분류되지 않는 화합물 전처리 분석장비
C. 기계가공·시험장비	C.1 절삭장비 C.2 성형장비 C.3 자동화 및 이송장비 C.4 섬유기계장비 C.5 반도체장비 C.6 열유체장비 C.7 재료물성시험장비 C.8 신뢰성시험장비 C.0 달리 분류되지 않는 기계가공 시험장비
D. 전기·전자장비	D.1 전기 전자 측정장비 D.2 전기 전자 시험장비 D.3 전기 전자 분석장비 D.4 전기 전자 신호발생장비 D.5 전기 전자 교정장비 D.0 달리 분류되지 않는 전기 전자장비
E. 데이터 처리장비	E.1 장비 하드웨어 E.2 장비 소프트웨어 E.0 달리 분류되지 않는 데이터 처리장비
F. 물리적 측정장비	F.1 온도/열/습도/수분 측정장비 F.2 길이/각도/면적/거칠기 측정장비 F.3 시간/주파수/속도/회전수 측정장비 F.4 질량/무게/부피/밀도 측정장비 F.5 힘/토크/압력/진공 측정장비 F.6 음향/소음/진동/충격 측정장비 F.7 유체유량역학 측정장비 F.0 달리 분류되지 않는 물리적 측정장비
G. 임상의료장비	G.1 임상진단영상장비 G.2 생체측정진단장비 G.3 임상진단분석장비 G.4 전문의학용 특수장비 G.0 달리 분류되지 않는 임상의료장비



A. 광학·전자 영상장비

A.1 망원경

- A.11 광학망원경(Optical Telescope) : 가시광선 대역의 빛을 초점으로 모아 확대된 상을 만들어 보거나 사진을 찍는 데 사용되는 망원경
- A.12 전파망원경(Radio Telescope) : 가시광선 대역을 이용하는 광학 망원경과 달리 전파대역의 정보를 이용하고 장파장의 전파를 이용하는 망원경
- A.10 달리 분류되지 않는 망원경

A.2 현미경

- A.21 광학현미경(Optical Microscope) : 유리렌즈를 사용하며 가시광선을 광원으로 이용하여 칼라로 관찰이 가능한 현미경
- A.22 투과전자현미경(Transmission Electron Microscope) : 평광한 전자선을 사용하여 시료를 투과시킨 전자선을 전자렌즈로 확대하여 관찰하는 전자현미경
- A.23 주사전자현미경(Scanning Electron Microscope) : 시료 표면을 전자선으로 주사하여 입체 구조를 직접 관찰하는 기능을 가진 전자현미경
- A.24 주사형투과전자현미경(Scanning Transmission Electron Microscope) : 투과전자를 검출하여 사상을 얻는 방식의 전자현미경
- A.25 주사터널링현미경(Scanning Tunneling Microscope) : 시료 표면에 전자를 쏘아준 후, 전자가 터널링을 일으키는 현상으로부터 시료의 구조를 알아내는 현미경
- A.26 원자현미경(Atomic Force Microscope) : 시료와 탐침간에 움직이는 원자간력(인력 또는 척력)을 검출하여 검출된 신호가 일정해지도록 양쪽의 거리를 제어하면서 시료표면을 주사하여 표면의 3차원형상을 측정하는 현미경
- A.20 달리 분류되지 않는 현미경



A.3 카메라 및 영상기

- A.31 카메라(디지털 포함)(Camera) : 내장된 메모리에 디지털 영상데이터를 저장한 후 컴퓨터나 텔레비전에서 재생하여 볼 수 있도록 설계된 영상장비
- A.32 비디오카메라(Video Camera) : 텔레비전 수상기와는 반대로, 화상을 전기적 신호(비디오신호)로 변환시켜 재현하는 영상장비
- A.33 특수카메라(Special Camera) : 수중에서 조작해서 찍을 수 있는 카메라로, 수압에 견디며 침수되지 않게 고안되고, 또 조작이 쉬워 핀트가 확실하게 맞도록 하며, 바닷물등에 부식되지 않는 영상장비
- A.34 영사기(Projectors) : 운동을 순간적으로 분석·기록한 영화필름의 화상을 연속적으로 영사막에 비추고, 눈의 잔상현상을 이용하여 운동이 연속적으로 이루어지는 것처럼 느끼게 하며 동시에 기록된 음향을 재생하는 영상장비
- A.30 달리 분류되지 않는 카메라 및 영상기

A.4 광파발생 및 측정장비

- A.41 광도 및 복사 측정장비(Photometry and Radiometry Measuring Equipment) : 보통 2개의 빛의 광도비를 측정하는 것이 많고, 가시광 뿐만 아니라 적외선이나 자외선을 이용하여 빛의 강도와 휘도, 조도, 광속 등의 물리량과, 물체의 측광량을 측정하는 장비
- A.42 광학측정장비(Optics Measuring Equipment) : 광학을 이용한 길이 및 각도 분야의 정밀 측정을 하는 것으로 길이 분야의 평면도 측정에 사용되는 옵티컬 플랫과 평행도를 측정하는데 사용되는 옵티컬 파라렐, 미소시편의 길이, 각도를 측정할 수 있는 2차원 측정기, 윤곽투영기, 정밀 각도를 측정할 수 있는 시준기에 의한 측정장비 등을 포함한 장비
- A.40 달리 분류되지 않는 광파발생 및 측정장비

A.0 달리 분류되지 않는 광학 전자 영상장비



B. 화합물 전처리·분석장비

B.1 혼합장비

- B.11 실험용 혼합기(Mixers) : 실험실에서 시멘트, 물, 골재 등이나 혼화재료를 가하여 혼합할 경우에 혼합이 빠른 시간 내에 골고루 잘 이루어질 수 있도록 제작된 장비
- B.12 실험용 교반기(Agitators) : 실험실에서 물질을 혼합시킬 때 자력으로 교반시켜주는 장비
- B.13 실험용 진탕기(Shakers) : 실험실에서 실험을 할 때 실험 용기내의 용액이나 물체를 흔들어주어 내부 물체를 혼합 또는 반응을 용이하게 하여 주는 장비
- B.10 달리 분류되지 않는 혼합장비

B.2 DNA/단백질 제조장비

- B.21 합성장비(Synthesizer) : 세포가 증식할 때 DNA가 분리·복제되어서 2개의 복제된 DNA를 만드는 현상을 이용하여 정밀한 온도조절에 의해 DNA의 양을 수백만배 증폭하는 장비
- B.22 배양장비(Incubator) : 병원 세균검사실이나 기타 연구소, 실험실에서 각종 미생물 배양이나 세포 등을 배양 할 때 온도, 습도 또는 유동 조건 등을 조절하여 주는 장비
- B.23 발효장비(Fermenter) : 미생물 작용으로 유기물을 분해하거나 또는 산화 환원적 변화를 일으키는, 즉 발효 현상을 촉진시키기 위한 장비
- B.20 달리 분류되지 않는 DNA/단백질 제조장비

B.3 분리정제장비

- B.31 원심분리장치(Centrifuge) : 원심력을 이용하여 성분이나 비중이 다른 물질들을 분리·정제·농축하는 장비
- B.32 증류장치(Distillation Equipment) : 끓는점의 차이를 이용하여 혼합액체를



증류시켜 순수한 성분을 얻는 장비

- B.33 결정화장치(Crystallization Equipment) : 재결정을 통해 순도를 높이는 반응장비
- B.34 승화장치(Sublimation Equipment) : 고체로부터 기체로의 상변화를 얻는 장비
- B.35 추출장치(Extraction Equipment) : 물질(혼합물)의 특정성분만을 녹여서 얻을 수 있는 장비
- B.36 투과장치(Permeation Equipment) : 어떤 물질계나 구조에 액체나 기체 등의 확산이 있는 경우에 그 구조가 확산성 물질분자의 통과나 침입을 허용하는 정도를 측정하는 장비
- B.37 자동단백질분리기(Automatic Protein Separator) : 단백질 성분을 분리하는 장비
- B.30 달리 분류되지 않는 분리정제장비

B.4 분리분석장비

- B.41 가스크로마토그래피(Gas Chromatography) : 물질 특유의 농도평형을 이용하여 혼합물을 분리하는 크로마토그래피의 일종으로서 이동상에 기체를 사용하는 장비
- B.42 액체크로마토그래피(Liquid Chromatography) : 비휘발성 유기물질의 혼합물을 이루고 있는 각 성분이 두상에 대해 서로 다른 분포도를 갖기 때문에 분리가 되는 원리를 이용하여 액체 및 비휘발성 유기화합물을 정량 및 정성분석을 하는 장비
- B.43 이온크로마토그래피(Ion Chromatography) : 액체시료를 이온교환컬럼에 고압으로 전개시켜 분리되는 각 이온(음이온, 양이온)의 크로마토그램을 작성하여 분석하는 고속액체 크로마토그래피 장비
- B.44 겔침투크로마토그래피(Gel Permeation Chromatography) : 고분자에 다리 결합반응(가교반응)을 시켜서 얻은 겔을 운반체(캐리어)로 사용한 크로마토그래피 장비
- B.45 박막크로마토그래피(고효율TLC시스템)(Thin Layer Chromatography) : 정지상으로 미세한 흡착제 입자를 얇게 입힌 정지상 판(TLC)을 사용하여



유기물을 분석하는 장비

B.40 달리 분류되지 않는 분리분석장비

B.5 분광분석장비

- B.51 핵자기공명분광기(Nuclear Magnetic Resonance Spectrometer) : 핵의 자기 쌍극자모멘트와 외부 자기장 사이의 상호작용(핵자기 공명)을 관찰하여 화합물의 구조, 자기적성질 또는 다른 화학적 성질을 규명하기 위해 이용되는 광학장비
- B.52 적외선분광기(Infrared Spectrometer) : 적외선을 그 파장에 따라 분해하여 연구하는 것으로서 분자 진동에 의한 특성적 흡수 스펙트럼이 나타나는 원리를 이용하여 시료를 정량·정성 분석하는 장비
- B.53 자외선분광기(Ultraviolet Spectrometer) : 어떤 시료 분자가 어느 파장의 빛을 흡수하며, 그 흡광도는 얼마나 되는지 측정하는 장비
- B.54 유도결합플라즈마 방출분광기(Inductively Coupled Plasma Emission Spectrometer) : 액체 시료를 고온의 플라즈마 등 불꽃을 이용하여 시료에 있는 원소들을 이온화시켜 방출하는 빛을 측정하여 각 원소의 정성 및 정량을 목적으로 하는 분광분석기기
- B.55 원자흡수분광기(Atomic Absorption Spectrometer) : 단색화 장치 및 검출기를 통해 기체상태 원자의 광원으로부터 빛의 흡수량을 조사하여 시료 중에 포함된 원소를 분석하는 장비
- B.56 라만분광기(Raman Spectrometer) : 레이저의 포톤중에서 라만포톤을 검출하여 분자들 상호간에 결합세기, 물질의 표면, 조해석 및 반도체의 스트레스 측정, 크리스탈의 장력 조정 등에 폭넓게 활용되는 기기
- B.57 발광분광기(Luminescence Spectrometer) : 자외선, 근자외선, 가시광선영역의 스펙트럼을 측정하는 분광광도계가 포함되며, 빛의 양을 전기적 에너지로 바꾸어서 측광하는 장비
- B.58 글로우방전분광기(Glow Discharge Spectrometer) : 글로우방전으로 생성된 아르곤(Ar) 플라즈마를 이용하여 고체 시료에 포함된 원소들을 이온화시켜 방출되는 각 원소의 스펙트럼을 측정하여 깊이 방향 및 벌크 정성·정량분



석장비

B.50 달리 분류되지 않는 분광분석장비

B.6 질량분석장비

- B.61 동위원소비질량분석기(Isotope Ratio Mass Spectrometer) : 동위원소간의 질량 차이를 분석하여 상대비를 측정하는 장비
- B.62 유도결합플라즈마질량분석기(Inductively Coupled Plasma Mass Spectrometer) : 아르곤 플라즈마로 원소를 이온화시키고, 질량분석기로 이온을 분리하여 시료 중의 원소를 분석하는 장비
- B.63 이차이온질량분석기(Secondary Ion Mass Spectrometer) : 운동 에너지가 큰 (3~10keV) 원자(Ar, Xe, Cs⁺ 등)로 표면을 때릴 때 방출되는 이온을 검출하는 장비
- B.64 매트릭스보조레이저탈착이온화질량분석기(Matrix-Assisted Laser Desorption Ionization Mass Spectrometer) : 분자량이 비교적 큰 시료와 매트릭스가 혼합된 결정에 순간적으로 레이저를 조사하여 이온화시킨 후, 이온들을 비행시간형 질량분석기를 통과시켜 검출기까지의 도달시간을 측정하여 분자량을 얻는 장비
- B.65 가속질량분석기(Accelerator Mass Spectrometer) : 가속된 탄소 입자에 자기장을 걸어줄 때 질량에 따라 휘는 정도가 다른 성질을 이용, 동위원소를 분리하여 동위원소비를 구할 수 있으며 ppq 단위의 정밀도로 반감기가 긴 동위원소를 검출하는 장비
- B.66 기체크로마토그래피질량분석기(Gas Chromatography-Mass Spectrometer) : 기체크로마토그래피로 분리하여 용출해 나오는 성분의 질량스펙트럼으로부터 물질의 분자량과 구조에 관한 정보를 얻을 수 있는 장비
- B.67 액체크로마토그래피질량분석기(Liquid Chromatography-Mass Spectrometer) : 액체크로마토그래피를 이용하여 성분들을 분리시킨 후, 이 성분들을 질량분석기에 도입시켜 얻어진 질량스펙트럼을 해석함으로써 물질의 화학적 구조, 화학 반응, 분자량 등을 확인할 수 있는 장비
- B.68 양성자전이질량분석기(Proton Transfer Reaction Mass Spectrometer) : 양성



자 전이 반응을 이용하여 휘발성 유기 화합물(VOCs)에 수소이온을 전이시켜 이온화하여 분자구조의 파괴 없이 질량을 분석하는 장비

B.69 퓨리에변환이온싸이클로트론공명질량분석기(Fourier Transform-Ion Cyclotron Resonance Mass Spectrometer) : 이온화 된 시료를 자기장 내로 진입시키면, 전자기장 상호작용에 의해 이온은 회전운동을 하게 되고, 회전운동의 주파수를 측정하여 시료의 분자량을 측정하는 장비

B.60 달리 분류되지 않는 질량분석장비

B.7 바이오분석장비

B.71 혈액가스분석기(Blood Gas Analyzer) : 혈액, 혈장, 혈청내의 가스 (PCO₂, PO₂), pH를 측정하는 장비

B.72 DNA서열분석기(DNA Sequencing Analyzer) : 염색체에 존재하는 유전자의 염기서열을 자동으로 분석하여 주는 장비

B.73 아미노산분석기(Amino Acid Analyzer) : 다양한 아미노산을 동시에 분석 가능하여, 동일한 컬럼(column)과 버퍼(buffers)로 가수분해와 생리적 아미노산 모두 분석이 가능한 장비

B.74 미생물분석기(Microbiology Analyzer) : 세균의 종류를 확인하는 기구인 세균검정기와 실험실에서 박테리아 콜로니를 계수하는데 사용하는 코로니카운터, 배지, 각종 생화학적 기질, 감수성 검사용 약제 등을 이용하여 각종 미생물을 배양, 동정 및 검정을 위한 미생물자동동정기 등의 장비

B.75 방사성동위원소분석기(Radioisotope Analyzer) : 동위원소가 첨가되어 있는 시료의 방사능을 정량적으로 측정하는 장비

B.70 달리 분류되지 않는 바이오분석장비

B.0 달리 분류되지 않는 화합물 전처리 분석장비



C. 기계가공·시험장비

C.1 절삭장비

- C.11 선반장비(Lathe and Turning Machine) : 공작물의 양 끝단 또는 한 쪽을 잡고 회전시키면서 공작물의 직각 방향에서 바이트를 이용하여 원하는 형상을 가공하는 장비
- C.12 밀링장비(Milling Machine) : 회전하는 주축에 밀링 커터를 부착하고, 공작물을 절삭하는 장비
- C.13 드릴링장비(Drilling Machine) : 공기압축기로부터 공급된 압축공기로 드릴 내의 피스톤을 왕복 운동시켜 공구에 압력과 회전을 가하여 공작물에 구멍을 뚫는 장비
- C.14 보링장비(Boring Machine) : 보링머신의 주축과 지지대 사이에 설치되어 구멍 내면을 절삭하거나 확대하는데 사용하는 장비
- C.15 연삭장비(Grinding Machine) : 원통연삭은 스톤바퀴의 회전 운동과 공작물의 회전 이송운동으로 원통의 내면, 정면, 측면 등을 연삭하는 장비
- C.16 CNC장비(Computerized Numerical Control Machine) : 컴퓨터가 내장된, 수치와 기호로서 구성된 정보를 매개수단으로 하여 기계의 운전을 자동 제어하는 장비
- C.10 달리 분류되지 않는 절삭장비

C.2 성형장비

- C.21 프레스장비(Press Machine) : 유체, 기체 등 압력을 사용하여 가압력을 얻는 동력 장비
- C.22 절곡장비(Bending Machine) : 굽힐 때 사용하는 전용 프레스로 원하는 형상으로 굽힐 수 있는 장비
- C.23 압연장비(Rolling Machine) : 소재를 다이 사이에 삽입하고 힘을 가하여 소성 변형으로 수나사의 나사산을 가공하는 장비
- C.24 주조장비(Casting Machine) : 금속을 가열하여 용해시킨 다음 주형에 주입



하여 일정한 형태의 제품을 만드는데 사용되는 장비

C.25 사출장비(Injection Molding Machine) : 칩 또는 분말 상태의 가소성 물질을 사출 성형기의 실린더 내부에 주입하고 가열·용융하여 가압 플런저로 금형 속에 압입하여 형상을 만드는 장비

C.26 용접 및 접합장비(Welding and Joining Machine) : 금속판을 포개어 놓고 위아래에 전극을 대어 전류를 통하게 하여 한 부분만을 이어 붙이는 장비

C.20 달리 분류되지 않는 성형장비

C.3 자동화 및 이송장비

C.31 컨베이어(Conveyor) : 수평 운반을 주목적으로 하는 연속 작업의 이송 장비

C.32 리프트장비(Lifting Equipment) : 물건을 들어 운반하기 위한 장비

C.33 농작업장비(Agricultural Machine) : 농작업에 사용되는 농업기계 또는 장비

C.34 자동화장비(Automatic Machine) : 로봇, 생산자동화에 사용되는 자동화 장비

C.30 달리 분류되지 않는 자동화 및 이송장비

C.4 섬유기계장비

C.41 섬유가공장비(Textile processing Machinery) : 권사기, 편직기 등 섬유를 가공하는데 사용되는 장비

C.42 섬유염색및봉재장비(Dyeing and Sewing Machine) : 섬유염색 및 재봉에 이용되는 장비

C.40 달리 분류되지 않는 섬유기계장비

C.5 반도체장비

C.51 리소그래피장비(Lithography) : 포토레지스트를 도포하는 공정으로 시작해 노광, 현상, 에칭, 포토레지스트 제거에 이르는 일련의 프로세스를 수행하기 위한 장비

C.52 박막형성장비(Thin film process Equipment) : 금속 및 비금속과 같은 재료를 진공 중에서 가열, 증발 시켜서 이를 피착물에 증착시킬 수 있도록 고



진공을 유지시키기 위한 장비

- C.53 식각세정장비(Etching Equipment) : 회로패턴을 형성시켜 주기 위해 화학 물질이나 반응성 GAS를 사용하여 필요 없는 부분을 선택적으로 제거시키는 장비
- C.54 이온주입장비(Ion implantation Equipment) : 회로패턴과 연결된 부분에 불순물을 미세한 GAS입자 형태로 가속하여 웨이퍼의 내부에 침투시킴으로써 전자소자의 특성을 만들어 주는 장비
- C.55 조립장비(Assembler) : 인쇄회로기판 조립 및 표면실장 생산라인에서 표면 실장된 전자부품을 납땜하거나 기판 위에 도포된 납땜 페이스트가 녹아 전자부품과 회로를 연결시키는 장비
- C.56 검사장비(Tester) : 핀보드를 경유하여 전자부품의 회로에 흐르는 전기량을 측정함으로써, 실장 배선판의 양, 부를 판단하여 인쇄회로기판조립체에 납땜된 전자부품의 납땜 불량률 검사하는 장비
- C.50 달리 분류되지 않는 반도체장비

C.6 열유체장비

- C.61 가열로 및 오븐(Furnace and Oven) : 챔버안에서 건조나 가열의 목적으로 온도를 조절할 수 있는 장치, 실험실에서 물품을 가열하거나 용해할 목적으로 일정한 공간을 둘러싸고 가열체를 설치한 장비
- C.62 건조장비(Drying Equipment) : 화학실험실에서 실험기구를 말리거나 시약과 시료에서 수분이나 용액을 없애는데 쓰는 장비
- C.63 열처리장비(Heat treatment Equipment) : 금속재의 열처리 작업에 사용되는 기계류 및 장비
- C.64 냉동/냉각장비(Freezing/Cooling Equipment) : 실험에 사용되는 시료나 약품 등을 저온이나 영하의 온도로 보관하기 위한 장비
- C.65 환기장치(Ventilator) : 공기를 순환시키기 위해 사용하는 장비
- C.66 펌프(Pump) : 전동기나 내연기관 등의 원동기로부터 기계적 에너지를 받아서, 액체에 운동 및 압력에너지를 주어 액체의 위치를 바꾸어 주는 장비
- C.67 압축장치(Compressor) : 공기압축기나 압축공기가 소정의 압력을 유지하



는 지를 시험하는 데 사용하는 장비

C.60 달리 분류되지 않는 열유체장비

C.7 재료물성시험장비

C.71 충격시험기(Impact Testing Machine) : 급가열이나 급냉시 발생하는 열응력으로 인한 재료의 변화를 측정하는 시험장비

C.72 만능시험기(Universal material Testing Machine) : 여러 가지 재료에 대하여 인장시험, 압축시험, 굽힘시험 등 세가지 종류의 시험을 할 수 있는 다용도 재료시험장비

C.73 경도시험기(Hardness Tester) : 물질의 굳기를 검사하는 장비

C.74 피로시험기(Fatigue Testing Machine) : 반복적인 동적하중을 받는 금속재료나 고강도 플라스틱의 내구한도를 시험하기 위하여 반복하중을 주는 재료시험장비

C.75 비파괴검사장비(Non destructive Examination Equipment) : 실험 대상을 파괴하지 않고도 검사 또는 시험할 수 있는 장비

C.70 달리 분류되지 않는 재료물성시험장비

C.8 신뢰성시험장비

C.81 기후환경시험장비(Climate Environment Testing Machine) : 기후환경에 대한 시험 및 분석능력으로 신뢰성을 검증할 수 있는 장비

C.82 진동내구시험장비(Vibration Endurance Testing Machine) : 진동을 발생하고 그 것을 시험기에 전달할 수 있는 구조를 가진 시험기로서, 진동원인 및 내구성평가에 사용되는 장비

C.83 피로내구시험장비(Fatigue Endurance Testing Machine) : 반복적인 동적하중을 받는 물질의 내구한도를 시험하기 위하여 반복하중을 주는 시험장비

C.80 달리 분류되지 않는 신뢰성시험장비

C.0 달리 분류되지 않는 기계가공 시험장비



D. 전기 · 전자장비

D.1 측정장비

- D.11 전압/전류/전력 측정장비(Voltage/Current/Power Meter) : 전기량 또는 전기의 상태를 계측할 수 있는 장비
- D.12 통신 측정장비(Telecommunication/Transmission Quality Tester) : 전자적인 현상을 이용하거나 계측하기 위한 장치 및 통신용 계측 장비
- D.13 전자파 측정장비(Electro Magnetic Tester) : 전자파는 전하 입자가 가속을 받아서 일어나는 에너지의 복사로 전계와 자계의 에너지가 진동하면서 퍼져나가는 파동을 광속도의 정속도로 자유공간에 전파되는 전자파를 측정하는 장비
- D.14 오실로스코프(Oscilloscope) : 전기진동이나 펄스처럼 시간에 따른 입력전압의 변화를 화면에 출력하는 장비
- D.10 달리 분류되지 않는 측정장비

D.2 시험장비

- D.21 전기시험장비(Electrical Testing Equipment) : 전기량 또는 전기의 상태를 시험할 수 있는 장비
- D.22 전자통신시험장비(Electronic and communication Testing Equipment) : 입력된 음성신호, 영상신호 등의 각종 데이터를 원하는 곳에 적합한 신호로 전달해 주는 장치 시험하는 장비
- D.20 달리 분류되지 않는 시험장비

D.3 분석장비

- D.31 스펙트럼분석기(Spectrum Analyzer) : 주기적인 순환함수에서 사인 성분들의 상대적인 진폭을 측정하기 위한 수학적 측정장비
- D.32 고속푸리에변환분석기(Fast Fourier Transform Analyzer) : 음향신호를 주된



- 대상으로 신호 파워의 주파수 분포를 측정하여 표시하는 주파수 분석장비
- D.33 로직분석기(Logic Analyzer) : 전기·전자 장비설계를 위한 로직분석 장비
- D.34 네트워크분석기(Network Analyzer) : 하나의 기계 안에 주파수 발생기와 스펙트럼 분석기가 들어 있어서, 입력과 출력의 주파수신호 분포결과를 서로 나눔으로써 S 파라미터를 측정하는 장비
- D.30 달리 분류되지 않는 분석장비

D.4 신호발생장비

- D.41 무선주파수 발생장치(Radio Frequency Generator) : 고주파 신호를 발생하는 전자장비
- D.42 임의제너레이터(Arbitrary Waveform Generator) : 전자 테스트 장비의 전기파형을 생성하는데 사용되며, 파형에 대한 분석 및 테스트 장비의 검사에 사용되는 장비
- D.43 펄스발생기(Pulse Generator) : 내부회로 또는 전자테스트 장비에 펄스를 생성하는데 사용되는 전자장비
- D.44 영상음성신호발생기(Audio/video Signal Generator) : 영상 시스템에서 필요로 하는 동기 신호들을 발생하는 전자장비
- D.45 함수발생기(Function Generator) : 전자 테스트장비 또는 소프트웨어 전기파형을 생성하는데 사용되는 전자장비
- D.40 달리 분류되지 않는 신호발생장비

D.5 교정장비

- D.51 전류교정기(Current Calibrator) : 전류계의 오차를 측정하여 교정하는 장비
- D.52 전압교정기(Voltage Calibrator) : 전압계의 오차를 측정하여 교정하는 장비
- D.53 주파수교정기(Frequency Calibrator/Reference) : 발전된 불규칙한 전력 주파수를 규정체에 맞추기 위하여 사용되는 장비
- D.54 다기능교정기(Multi-function Calibrator) : 전류, 전압, 주파수 등을 측정하면서 오차를 측정하여 교정이 가능한 장비



D.50 달리 분류되지 않는 교정장비

D.0 달리 분류되지 않는 전기 전자장비

E. 데이터 처리장비

E.1 장비 하드웨어

E.11 데이터처리시스템/컴퓨터(Computers) : 수식이나 논리적 언어로 표현된 계산을 수행하거나 작업 통제하는 장비

E.12 컴퓨터서버(Computer Servers) : 주된 정보의 제공이나 작업을 수행하는 컴퓨터 시스템으로, 클라이언트가 요청한 작업이나 정보의 수행결과를 네트워크를 통해 제공하는 장비

E.13 데이터 저장장치(Storage Devices) : 광학적, 전기적 방법으로 영상 신호나 데이터를 저장 또는 판독하는 가능한 소형의 저장매체로 컴퓨터 시스템에 각종정보를 저장시킬 수 있는 장비

E.14 데이터입 출력장비(Data input and output Devices) : 컴퓨터 시스템에 정보를 입력시킬 수 있는 각종 장비

E.10 달리 분류되지 않는 하드웨어

E.2 장비 소프트웨어

E.21 시스템소프트웨어(System Software) : 컴퓨터 시스템의 개별 하드웨어 요소들을 직접 제어, 통합, 관리하는 기능을 갖춘 운영소프트웨어

E.22 응용소프트웨어(Applications Software) : 분석소프트웨어, 시뮬레이션 프로그램 등 산업기술개발장비 구동이나 분석 등을 위해 운영체제 위에 실행되는 소프트웨어

E.20 달리 분류되지 않는 소프트웨어

E.0 달리 분류되지 않는 데이터 처리장비



F. 물리적 측정장비

F.1 온도/열/습도/수분 측정장비

- F.11 온도 및 열 측정장비(Temperature and Thermal Measuring Equipment) : 화학적 또는 물리적 변화가 수반되는 체계의 열량 변화를 측정하는데 사용되며, 일반적으로 열량계는 고체와 액체 시료의 연소열을 측정하는 장비
- F.12 습도 및 수분 측정장비(Humidity and Moisture Measuring Equipment) : 대기 중의 수증기 상태를 수량적으로 표시한 습도의 양을 측정하는 장비
- F.10 달리 분류되지 않는 온도/열/습도/수분 측정장비

F.2 길이/각도/면적/거칠기 측정장비

- F.21 치수 측정장비(Dimension Measuring Equipment) : 길이, 면적, 부피, 각도 등을 측정하는 장비
- F.22 좌표 및 형상 측정장비(Coordinate Measuring Machine) : 사진상의 평면좌표와 형상을 측정하는 장비로, 해석적 사진측량(항공삼각측량, 응용사진측량, 지적측량, 수치사진측량 등)에 기본이 되는 장비
- F.23 표면거칠기 측정장비(Surface Roughness Measuring Equipment) : 금속표면의 다듬질 가공 시 표면에 생기는 미세한 요철의 정도인 표면거칠기를 측정하는 장비
- F.24 레이저 측정장비(Laser Measuring Equipment) : 레이저의 단색성 지향성 등 여러 가지 특성 중 간섭성을 이용하거나 단색성을 이용하여 길이, 각도, 및 변위(진직도, 직각도, 평면도, 평행도, 두께 등)를 측정하는 장비
- F.20 달리 분류되지 않는 길이/각도/면적/거칠기 측정장비

F.3 시간/주파수/속도/회전수 측정장비

- F.31 시간 및 주파 측정장비(Time and Frequency Measuring Equipment) : 시간 및 주파를 측정하는 장비



F.32 속도 및 회전수 측정장비(Velocity and Revolution Measuring Equipment) :

속도 및 회전수를 측정하는 장비

F.30 달리 분류되지 않는 시간/주파수/속도/회전수 측정장비

F.4 질량/무게/부피/밀도 측정장비

F.41 질량 및 무게 측정장비(Mass and Weight Measuring Equipment) : 윗접시 저울, 양팔저울 등 물질의 질량 및 무게를 측정하는 장비

F.42 부피 및 밀도 측정장비(Volume and Density Measuring Equipment) : 물질의 부피와 물질 속의 원자나 분자 배열의 소밀도, 합금이나 혼합물 속의 성분비 등을 측정하기 위한 장비

F.40 달리 분류되지 않는 질량/무게/부피/밀도 측정장비

F.5 힘/토크/압력/진공 측정장비

F.51 힘 및 토크 측정장비(Force and Torque Measuring Equipment) : 물체를 체결하거나 풀려고 할때, 회전축이 받는 힘의 크기, 즉 제품의 나사부에서 발생하는 토크의 힘을 측정하는 장비

F.52 압력 및 진공 측정장비(Pressure and Vacuum Measuring Equipment) : 유체나 장비에 걸리는 압력을 높이거나 낮추는 역할을 하거나 진공을 측정하는 장비

F.50 달리 분류되지 않는 힘/토크/압력/진공 측정장비

F.6 음향/소음/진동/충격 측정장비

F.61 음향 및 소음 측정장비(Acoustics and Noise Measuring Equipment) : 음의 높낮이, 크기 및 음원의 위치, 소음 등을 측정할 수 있는 장비

F.62 진동 및 충격 측정장비(Vibration and Shock Measuring Equipment) : 회전체축계의 공진이나 부하 변화 등에 의하여 회전이 미세하게 변화하는 현상인 비틀림 진동을 측정하는 장비

F.60 달리 분류되지 않는 음향/소음/진동/충격 측정장비



F.7 유체유량역학 측정장비

- F.71 점도 및 유속 측정장비(Viscosity and Flow Velocity Measuring Equipment) : 유동하는 액체의 내부에 생기는 내부 마찰저항(점성), 유체의 점성률(점도) 크기를 파악하여 그 물질의 점도를 측정하는 장비
- F.72 액체/기체유량 측정장비(Liquid/Gas Flow Rate Measuring Equipment) : 투명한 관을 여러 개로 만들고 그 속에 유체를 흘려보내 유속, 압력, 유량 등을 실험하는 장비
- F.70 달리 분류되지 않는 유체유량역학 측정장비

F.0 달리 분류되지 않는 물리적 측정장비

G. 임상의료장비

G.1 임상진단영상장비

- G.11 임상진단용엑스선장치(Clinical and Diagnostic X-ray Machine) : 고전압으로 하전된 전자가 금속 양극에 충돌할 때 발생하는 X-선을 이용하여 내부 구조 및 결정구조의 해석에 활용하는 장비
- G.12 임상진단용컴퓨터단층촬영장치(Clinical and Diagnostic Computed Tomography / CAT systems) : 일반 촬영으로 나타낼 수 없는 신체의 단층영상을 기록하여 나타내는 장비
- G.13 임상진단용자기공명영상장치(Clinical and Diagnostic Magnetic Resonance Imaging) : 자장을 발생하는 커다란 자석통 속에 인체를 들어가게 한 후 고주파를 발생시켜 신체부위에 있는 수소원자핵을 공명시켜 각 조직에서 나오는 신호의 차이를 측정하여 컴퓨터를 통해 재구성하는 영상화장비
- G.14 임상진단용혈관조영술(Clinical and Diagnostic Angiography Instrument) : 경동맥 혹은 척추동맥내로 방사성 불투과 물질을 주사한 뒤, 대뇌혈 관계를 방사선 촬영하는 장비
- G.15 임상진단용 양전자/단일광자 단층촬영장치(Clinical and Diagnostic Positron



Emission Tomography/Single photon Emission Computed Tomography) : 양전자를 방출하는 방사성 의약품을 대상자에게 정맥주사 혹은 흡인을 통해 투여한 후 단층 촬영함으로써 방사성 의약품의 분포를 영상화하는 장비

G.16 임상진단용초음파(Clinical and Diagnostic Ultrasound) : 진동주파수가 17,000~20,000Hz 이상으로 인체 조직과 피부 세포간에 아주 미세한 진동을 일으켜 열과 역학적 에너지를 만들어 주는 장비

G.17 임상진단용방사선(Clinical and Diagnostic Radioactive Ray) : 방사능을 가진 원자에서 발생하는 빛인 방사선의 신체투과를 통해 세포나 유전자를 변형하는 방식으로 종양을 파괴하는데 활용되는 장비

G.18 임상진단용가속기(Clinical and Diagnostic Accelerator) : 암진단을 위한 단광자단층 촬영(SPECT) 및 양전자단층촬영(PET)에 사용되는 방사성동위원소 생산과 방사성 의약품개발에 사용되는 장비

G.10 달리 분류되지 않는 임상진단영상장비

G.2 생체측정진단장비

G.21 심혈관측정/진단장비(Cardiovascular Diagnostic Equipment) : 심장초음파, 운동부하검사, 홀터심 전도, 혈관탄력도 및 혈관 생리검사용 장비와 디지털 영상촬영 장비

G.22 호흡기측정/진단장비(Respiratory Diagnostic Equipment) : 폐기능검사기구로 이용되고 주로 폐용량 변화를 측정하기 위한 장비

G.23 뇌신경측정/진단장비(Neuro Diagnostic Equipment) : 환자의 머리 부분에 두 개 이상의 전극을 위치시켜 뇌의 전기활동신호를 기록하는 장비

G.20 달리 분류되지 않는 생체측정진단장비

G.3 임상진단분석장비

G.31 혈액검사/분석장비(Hematological Analyzer) : 혈청검사, 혈액중 효수수치를 측정하기 위한 장비



- G.32 체액검사/분석장비(Fluid Analyzer) : 체액 중 단백질, 글루코스의 함유량 및 RBC, WBC 수치 등을 측정하기 위한 장비
- G.33 소변검사/분석장비(Urinalysis Analyzer) : 요로계의 이상뿐만 아니라 전신적인 내분비/대사질환에 대한 정보를 얻기 위한 소변검사용 장비
- G.34 유전자검사/분석장비(Gene Analyzer) : 질병 진단을 위해 특정 유전자(DNA)의 증폭에 사용하는 장비
- G.30 달리 분류되지 않는 임상진단분석장비

G.4 전문의학용 특수장비

- G.41 치과용검사장비(Dental Examination Equipment) : 치과용 현미경, X-ray 등 치과에서 사용되는 방사선 영상진단장비
- G.42 안과용검사장비(Ophthalmic Examination Equipment) : 레이저각막측정기, 각막 CT, 각막두께측정기, 비접촉 안압 측정기 등 안과용 각종 검사장비
- G.43 정형외과용검사장비(Orthopedic Examination Equipment) : 골밀도 측정기, 방사선 영상진단 장비 등 정형외과에서 사용되는 진단장비
- G.44 이비인후과용검사장비(Ear nose throat ENT Examination Equipment) : 청력계기, 외과용 수술현 미경, 각종 내시경, 수술기구 등 이비인후과용 진단 장비
- G.45 비뇨기과용검사장비(Urological Examination Equipment) : 요도방광경, 절제경 등을 포함한 비뇨기과용 진단장비
- G.46 수의학검사장비(Veterinary Examination Equipment) : 혈액검사용 혈액화학분석기, 초음파검사, 전산화단층촬영장치 등 신체구조를 단면 영상으로 볼 수 있는 검사장비
- G.47 산부인과용검사장비(Obstetrical or Gynecological Examination Equipment) : 유방암검사를 위한 X-ray, 검진대, 초음파 등 산부인과에서 사용되는 검사장비
- G.40 달리 분류되지 않는 전문의학용 특수장비

G.0 달리 분류되지 않는 임상의료장비



[별표 2] 장비도입 심의기준(제17조 관련)

① 단독활용장비

심의 항목	심의 내용
사업목적 부합성	<ul style="list-style-type: none"> 성공적인 과제 수행을 위한 해당 장비의 필요 여부 - 장비가 없을 시 사업 수행에 어려움이 있는지 검토 - 해당연도 사업 수행을 위해 필수적인 장비인지 검토 - 사업계획과 장비도입 시기의 연계성이 높은지 검토 정부예산 지원 도입 필요 여부
장비 중복성	<ul style="list-style-type: none"> 중복성 인정할 수 있는 사유의 적정성 검토 과제 수행을 위해 기 구축 장비의 활용이 가능한지 여부 수행기관 또는 인근 연구 기관 기 보유 장비임에도 불구하고 공정 특성상 불가피한 추가 구매 필요 여부 장비 특성상 추가구매 필요 여부 기타 추가구매 필요성 인정 여부 중복성 검토 적정성 여부
장비 활용성	<ul style="list-style-type: none"> 구입 후 활용도가 높은 장비인지 검토 - 주관기관 활용도와 타기관 활용도를 함께 고려 단독활용 장비의 경우 활용 근거 적합성 여부 활용도는 낮지만 사업 수행 상 꼭 필요한 장비인지 검토 여러 장비(설비)를 순차적으로 사용하는 일괄공정에 필요한 장비로서 활용도가 적정한지 검토 공동장비 이용가능성 및 임대장비 이용가능성
장비운영 계획성	<ul style="list-style-type: none"> 장비 운영전문가 확보 및 장비 운영 계획의 적정성 여부 장비 특성상 전담 인력(전문가)의 필요 여부 장비 운영의 전문성 확보 방안 및 계획의 적정성 여부 기기 유지보수 방안의 적절성 여부 장비 운영 공간 확보의 적절성 여부 과제종료 후 장비 활용계획의 적정성 여부
장비사양 및 가격의 적정성	<ul style="list-style-type: none"> 과제 수행에 필요한 장비사양의 적정성 및 가격의 적정성 여부 연구 장비의 세부 사양 및 가격 등 제공된 장비 정보의 충실도 여부 장비 사양 업그레이드 필요성 있는 장비의 경우 사양 업그레이드 용이성 여부 국산장비 검토의 타당성 여부



② 공동활용장비

심의 항목	심의 내용
사업목적 부합성	<ul style="list-style-type: none"> 성공적인 과제 수행을 위한 해당 장비의 필요 여부 - 구축 장비와 사업계획의 적합성 및 타당성 검토 - 국가 산업기술 기반조성 관점에서 도입 필요성 검토 - 산업기술기반조성 로드맵과 적합성 검토 - 지역 거점 육성 관점에서 도입의 필요성 검토 정부 예산 지원 도입 필요 여부
장비 중복성	<ul style="list-style-type: none"> 주관기관 기 보유 장비로 추가 구매의 필요 여부 - 오염문제, 일괄공정, 100% 이상의 활용률, 연구개발용 등 타기관(인근지역)의 동종장비 구축 여부 - 활용률 80% 이상, 장비 셋업 시간 과다, 일괄공정, 활용분야 상이, 이동 시간, 연구목적에 부족한 사양인 경우 동종장비의 전국 분포 여부 - 장비 특성상 전국에 1~2대만 설치하면 되는 장비 불인정, 특정산업의 국가(지역) 허브기관으로 일괄 장비 구축인 경우, 예상 활용률이 80% 이상인 경우 타 기관으로부터의 장비 양수가능성
장비의 활용성	<ul style="list-style-type: none"> 기술성숙도(TRL) 단계별 필요 장비의 합리적 계획 수립 여부 사용자 중심의 공동활용 계획 수립 여부 장비 가동률 추정적 적정성 향후 자립화 계획 수립 및 타당성 여부
장비운영 계획성	<ul style="list-style-type: none"> 장비 운영을 위한 공간과 환경(시설 및 유틸리티)의 구축여부 장비 운영 전문 확보 및 교육 계획 수립 여부 장비 유지보수 인력 및 자원 확보 계획 수립 여부
장비사양 및 가격 적정성	<ul style="list-style-type: none"> 과제 수행에 필요한 장비사양의 적정성 및 가격의 적정성 여부 - 사업 목적 제품군 및 사용 용도에 적합한 장비 사양의 선정 - 수요기업의 요구사항을 만족할 수 있는 사양의 선정 - 공정 특성상 여러 장비를 순차적으로 사용하는 일괄공정에 필요한 장비 여부 연구 장비의 세부 사양 및 가격 등 제공된 장비 정보의 충실도 여부 장비 사양 업그레이드 필요성 있는 장비의 경우 사양 업그레이드 용이성 여부 국산장비 검토의 타당성 여부
수요조사 신뢰성	<ul style="list-style-type: none"> 수요조사 방법의 구체성 및 양식의 충실도 - 사업목적과 기술성숙도 단계별 장비 수요에 대한 조사 수요조사 대상기업 응답률 및 활용 가능성 - 장비 활용 및 사용 가능 산업군 기업의 응답 여부



[별표 3] 장비이용료 산정 기준(제39조1항 관련)

* 장비이용료 = 직접경비 + 간접경비

〈장비이용료 산정 요소〉

구분	내용
직접경비	<ul style="list-style-type: none"> - 장비구입비, 내구연한, 사용량(시간, 양, 건수 등) 등을 적용한 장비 사용 단가 - 장비 이용에 사용되는 소모성 직접재료비 - 장비 운영인력의 인건비
간접경비	<ul style="list-style-type: none"> - 유지보수, 검·교정, Utility, 공통시설 비용 등 - 소모성 공구, 비품 등 간접재료비 - 장비 이용 관련 행정 및 관리 등의 인건비 - 일반관리비 등 - 시험성적서, 인증서 발행, 리포트 작성 비용 등

* 직접경비라 함은 시험, 분석 등 장비가동에 직접 투입되는 비용을 말한다.

* 간접경비라 함은 성적서·인증서 발행, 기술 컨설팅 등 장비보유기관의 차별화된 서비스 제공, 검·교정, 유지보수 등 공동활용장비의 지속적, 적시적 이용을 지원하기 위해 필요한 비용을 말한다.



[별표 4] 유휴·불용장비 양수기관 선정기준(제48조제1항 관련)

평가항목	대상유형	평가 지표
장비 적합성 (20)		<ul style="list-style-type: none"> - 기관의 고유 연구분야와의 적합성 - 기존 보유장비와의 연계성
기관의 활용능력 (20)		<ul style="list-style-type: none"> - 장비관련 운영인력 보유 - 장비 설치 공간 확보 - 동일 또는 유사장비 운영 경험 - 장비 활용시 발생될 수 있는 사안에 대한 대처능력 등
경제적 성과 /공공성 (30)		<ul style="list-style-type: none"> - 기술개발활동 촉진 기여도 - 대외 공동활용을 통한 공공성 기여도 - 활용도 제고 등
향후 활용계획 (30)		<ul style="list-style-type: none"> - 장비활용도를 제고하기 위한 운영체계의 합리성 - 유지 및 보수를 위한 자원 마련 계획의 타당성 - 운용 인력 유지(확충)를 위한 고용계획의 타당성 - 장비활용수익금의 활용계획 등

산업기술혁신사업 보안관리요령





목 차

제1장 총칙

- 제1조 목적
- 제2조 적용대상
- 제3조 적용범위

제2장 보안대책 수립 및 관리 체계 등

- 제4조 보안대책 수립
- 제5조 국외유출 방지 등
- 제6조 보안관리심의회 구성·운영 등
- 제7조 연구보안심의회 구성 및 운영 등
- 제8조 보안관리 담당자 지정 및 임무 등

제3장 보안 등급 분류

- 제9조 보안등급 분류기준
- 제10조 보안등급 분류절차
- 제11조 보안등급 변경

제4장 보안등급에 따른 보안조치

- 제12조 보안등급에 따른 조치
- 제13조 연구개발결과의 보안등급

제5장 보안관리 현황보고 및 보안사고에 대한 조치 등

- 제14조 보안실태 점검 등
- 제15조 보안관리 현황보고
- 제16조 보안관리 지도감사
- 제17조 보안사고에 대한 조치
- 제18조 보안사고의 보고체계
- 제19조 보안관리 위반시 조치

보 칙

- 제20조 보안관리의 위탁

제22조 재검토키한

부 칙

별표/서식

- [별표 1] 보안관리 조치사항(제12조 관련)
- [서식 1] 과제 보안등급 분류 및 심사기준
- [서식 2] 과제 보안관리 현황보고
- [서식 3] 사업 보안관리 현황 보고(전담 기관용)
- [서식 4] 보안서약서(예시1, 2)
- [서식 5] 보안과제 현황관리(예시)
- [서식 6] 외국인 신상카드(예시)



산업통상자원부 고시 제2015 - 261호(2015. 12. 21.)

「산업기술혁신촉진법」 및 관련 법령에 따른 산업기술혁신사업의 보안관리 업무를 효율적으로 추진하기 위하여 「산업기술혁신사업 보안관리요령」을 다음과 같이 개정하여 고시한다.

2015. 12. 21.

산업통상자원부 장관

제정 2008.12.29. 지식경제부고시 제2008-242호
 개정 2009. 8.24. 지식경제부고시 제2009-193호
 개정 2010. 4. 1. 지식경제부고시 제2010- 73호
 개정 2013. 7.15. 산업통상자원부고시 제2013- 79호
 개정 2014.12.16. 산업통상자원부고시 제2014-249호
 개정 2015.12.21. 산업통상자원부고시 제2015-261호

산업기술혁신사업 보안관리요령

제1장 총 칙

제1조(목적) 이 요령은 「산업기술혁신사업 공통 운영요령」(이하 “공통운영요령”이라 한다) 제47조에 따라 산업기술혁신사업(이하 “사업”이라 한다)을 추진·관리하거나 수행하는 기관의 보안대책 수립·시행에 필요한 방법 및 절차를 정함을 목적으로 한다.

제2조(적용대상) ①이 요령의 적용대상은 다음 각 호와 같다

1. 사업에 대한 기획·평가·관리 등의 업무를 위탁하여 수행하기 위해 설립하거나 지정한 기관(이하 “전담기관”이라 한다) 및 임·직원
2. 사업에 참여하여 연구개발을 수행하는 기관(이하 “수행기관”이라 한다) 및 참여연구원



3. 사업의 기획, 신규, 중간, 최종, 성과활용 평가 등을 위한 사업별 심의위원회 및 평가위원회 참여자
4. 기타 사업과 관련한 업무를 수행하는 자

제3조(적용범위) 사업의 보안관리와 관련하여 다른 법령에 특별한 규정 있는 경우를 제외하고는 이 요령에 의한다.

제2장 보안대책 수립 및 관리 체계 등

제4조(보안대책 수립) ①전담기관 및 수행기관의 장은 사업 관련 보안관리규정 마련 및 보안관리 담당자 지정 등 보안대책을 수립·시행하여야 하며, 다음 각 호의 내용을 포함하여야 한다.

1. 연구보안심의회 구성·운영에 관한 사항
2. 보안등급 분류 및 조치 등에 관한 사항
3. 보안사고 발생 시 조치에 관한 사항
4. 인원, 연구개발 관련 정보자료, 연구시설의 출입, 정보통신망 및 시스템 등에 대한 보안조치에 관한 사항

②참여기관은 주관기관의 사업 보안관리 규정 및 조치에 따르는 것을 원칙으로 하되 필요한 경우 주관기관과 협의하여 자체 규정을 마련할 수 있다.

③전담기관의 장은 수행기관의 실태점검 등을 통하여 수행기관에서 수립·시행하는 보안대책 등에 이의가 있을 경우 수정을 요구할 수 있으며, 해당 수행기관의 장은 특별한 사유가 없는 한 이에 응하여야 한다.

④수행기관의 장은 사업의 일부를 위탁하는 경우 보안조치와 관련되는 사항을 협약서에 명시하여 보안조치를 이행할 수 있도록 하여야 한다.

제5조(국외유출 방지 등) ①산업통상자원부장관(이하 “장관”이라 한다)은 사업 관련 정보의 국외 유출을 방지하기 위하여 국가정보원장과 협조하여 별도의 보안대책을 수립·시행할 수 있다.

②수행기관의 장은 과제와 관련된 중요 연구정보의 국외 유출을 방지하기 위하여 제12조제2항에 따른 보안관리 조치사항과 그 밖에 수행기관의 장이 필요하다고 인정하는 사항을 포함하여 자체 보안대책을 수립·시행하여야 한다.



③수행기관의 장은 보안과제와 관련하여 외국 정부·기관 또는 단체를 방문하거나 방문을 받을 경우에는 과제명, 총괄책임자, 방문 일시·장소 및 주요 방문내용 등의 사항을 장관 및 국가정보원장에게 해당 방문일 5일 전까지 알려야 한다. 다만, 방문이 사전에 알린 내용과 다르게 이루어진 경우에는 방문 후에 해당 사항을 추가로 알려야 하며, 방문이 긴급한 경우 등 사전에 알리지 못하고 방문하거나 방문을 받은 경우에는 방문이 끝난 후에 알릴 수 있다.

제6조(보안관리심의회 구성·운영 등) ①장관은 사업의 보안관리에 관한 사항을 심의하기 위해 심의회(이하 “보안관리심의회”라고 한다)를 구성·운영하여야 한다.

②보안관리심의회는 산업통상자원부 산업기술정책관을 위원장으로 하고, 사업 담당부서의 과장 및 관련분야 민간전문가를 위원으로 7명 내외로 구성한다.

③보안관리심의회는 다음 각 호의 사항을 심의한다.

1. 사업 관련 보안관리 규정의 제·개정
2. 전담기관의 보안관리현황 보고사항
3. 사업 관련 보안사고 발생시 사후 조치사항
4. 그 밖에 위원장이 필요하다고 인정하는 사항

④보안관리심의회는 재적위원 과반수 이상 출석과 출석위원의 과반수 이상의 찬성으로 의결하되, 가부동수인 경우 위원장이 결정한다.

④보안관리심의회는 위원장은 제3항의 심의에 필요하다고 판단되는 경우 관계자를 출석시켜 의견을 진술하게 할 수 있다. 이 경우 출석하는 자에게는 예산의 범위 안에서 수당과 여비를 지급할 수 있다.

제7조(연구보안심의회 구성 및 운영 등) ①전담기관의 장 및 수행기관의 장은 사업과 관련한 보안업무의 효율적인 수행과 운영관리에 관한 중요사항을 심의하기 위해 심의회(이하 “연구보안심의회”라고 한다)를 구성하여야 한다.

②연구보안심의회는 구성과 운영에 관한 사항은 해당기관의 장이 별도로 정할 수 있으며, 「중소기업기본법」에 따른 중소기업, 「벤처기업육성에 관한 특별조치법」에 따른 벤처기업 등 조직체계상 연구보안심의회를 운영하기 어려운 수행기관에서는 수행기관의 장의 검토로 심의회 기능을 대신할 수 있다.

③연구보안심의회는 다음 각 호의 사항을 심의·의결한다.

1. 사업 관련 보안관리 규정의 제·개정



2. 과제 보안등급 분류에 대한 적정성
 3. 사업 관련 보안관리 현황보고 사항
 4. 사업 관련 보안사고 처리 및 사후조치 사항
 5. 그밖에 전담기관 또는 수행기관의 장이 필요하다고 인정하는 사항
- ④전담기관의 장은 제3항제2호에 대한 심의·의결은 사업별 심의위원회 또는 평가 위원회에 위임할 수 있다.

제8조(보안관리 담당자 지정 및 임무 등) ①전담기관 및 수행기관의 장은 보안관리 담당자를 지정하되, 수행기관은 해당기관의 실정에 따라 연구책임자가 이에 대한 업무를 대신할 수 있다.

②보안관리 담당자는 다음 각 호의 사항을 총괄한다.

1. 사업 관련 보안관리에 대한 계획 수립 및 감독
2. 사업 관련 보안관리 지도 감사 및 교육
3. 사업 관련 연구시설 출입 등에 대한 보안조치
4. 기타 사업 관련 보안관리 전반에 관한 지도 및 조정

제3장 보안 등급 분류

제9조(보안등급 분류기준) ①기술혁신사업 과제의 보안등급은 다음 각 호와 같이 분류한다.

1. 보안과제 : 수행성과가 대외로 유출될 경우 기술적·재산적 가치에 상당한 손실이 예상 되어 보안조치가 필요한 경우로서 다음 각 목의 어느 하나에 해당하는 과제
 - 가. 세계 초일류 기술제품의 개발과 관련되는 연구개발과제
 - 나. 외국에서 기술이전을 거부하여 국산화를 추진 중인 기술 또는 미래핵심기술로서 보호의 필요성이 인정되는 연구개발과제
 - 다. 「산업기술의 유출방지 및 보호에 관한 법률」제2조제2호의 국가핵심기술과 관련된 연구개발과제
 - 라. 「대외무역법」제19조 1항 및 같은법 시행령 제32조의2의 수출허가 등의 제한이 필요한 기술과 관련된 연구개발과제
 - 마. 그 밖에 제10조에 따라 보안과제로 분류되어야 할 사유가 있다고 인정되는



과제

2. 일반과제 : 보안과제로 지정되지 아니한 과제

- ②과제 수행과정 중 산출되는 모든 문서에는 제1항에 규정한 보안등급에 따른 표시를 부여하여야 한다.
- ③「보안업무규정」에 따라 I·II·III급 비밀 또는 대외비로 분류된 과제와 「군사기밀보호법 시행령」에 따라 군사 I·II·III급 비밀 또는 대외비로 분류된 과제에 대해서는 제1항과 제2항의 규정에도 불구하고 관련 법령에서 정하는 바에 따른다.
- ④전담기관 및 수행기관의 장은 보안등급 분류시 사업 또는 과제 기획단계에서 보안등급이 분류될 경우에도 그 결과를 반영하여 분류하여야 한다.

제10조(보안등급 분류절차) ①과제 신청기관의 장이 과제신청서를 제출할 때에는 총괄책임자가 별지 제1호의 서식으로 보안등급을 분류하고, 해당기관의 연구보안심의회의 심의를 거쳐 확정된 후 과제신청서에 표기하여 전담기관의 장에게 제출하여야 한다.

②전담기관의 장은 과제 선정 평가위원회에 제1항에 따른 과제의 보안등급을 제출하고, 평가위원회는 보안등급 분류의 적정성을 심의한다.

③ 전담기관의 장은 제2항에 따라 평가위원회가 심의한 보안등급에 대해 제9조제1호라목에 따른 보안과제에 해당하는지에 대해서 「대외무역법」 제29조에 따른 전략물자관리원 또는 「원자력안전법」 제6조에 따른 한국원자력통제기술원에 의견을 요청하고, 그 결과를 반영하여 보안등급을 변경할 수 있다.

④전담기관의 장은 제2항에 따른 평가위원회 심의결과를 장관에게 보고하여야 하며, 장관은 전담기관의 장이 보고한 보안등급에 대한 심의결과를 참조하여 보안등급을 확정한다.

제11조(보안등급 변경) ①전담기관의 장 및 주관기관의 장이 과제의 보안등급을 변경하고자 하는 때에는 사업과 관련된 자체 보안관리 규정에서 정한 절차에 따라 연구보안심의회의 심의를 거쳐 변경할 수 있으며, 장관 또는 전담기관의 장에게 변경내용, 변경사유 등을 제출하여야 한다.

②장관 또는 전담기관의 장은 제1항에 따라 제출받은 보안등급 변경내용 등이 적절하지 않다고 판단될 때에는 그 보안등급의 변경을 철회할 것을 명할 수 있다.

③전담기관의 장 및 주관기관의 장은 보안등급을 변경한 경우 이와 관련된 연구기



관에 통보하여야 한다. 다만, 일반과제에서 보안과제로 변경한 경우에는 관련 내용을 국가정보원장에게 통보하여야 한다.

제4장 보안등급에 따른 보안조치

제12조(보안등급에 따른 조치) ①전담기관의 장은 과제의 선정·평가·관리와 관련하여 제9조에 따라 보안등급을 분류하고 이에 따른 보안대책을 수립·시행 하여야 한다.
 ②수행기관의 장 및 총괄책임자는 제9조제1항의 보안등급에 따른 보안관리 조치를 하여야 하며 그 내용은 별표와 같다.
 ③전담기관의 장은 수행기관의 장과 보안과제에 대하여 협약을 체결하는 경우 공통운영요령 제26조제1항제12호에 에 따라 별표의 조치사항을 이행하여야 함을 협약에 명시하여야 한다.

제13조(연구개발결과의 보안등급) ①공통운영요령 제32조의6에 따른 사업결과의 보안등급은 제10조에 따라 결정되거나 제11조에 따라 변경된 과제의 보안등급으로 한다.
 ② 장관 또는 전담기관의 장은 공통운영요령 제32조의6에 따라 최종평가를 할 때에는 공통운영요령 제7조에 따른 평가위원회로 하여금 제1항에 따른 사업결과 보안등급의 적정성을 검토하게 하고 그 결과를 반영하여 보안등급을 변경할 수 있다.

제5장 보안관리 현황보고 및 보안사고에 대한 조치 등

제14조(보안실태 점검 등) ①장관은 사업 보안관리 실태를 국가정보원장 등 관계 기관의 장과 합동으로 점검할 수 있다. 이 경우 관계 기관의 장과 다음 각 호의 사항을 협의하여야 한다.

1. 점검 대상 및 시기
2. 점검 내용 및 방법
3. 점검반 구성
4. 그 밖에 점검에 필요한 사항

②장관은 제1항에 따른 보안관리 실태 점검 후 관계 중앙행정기관의 장 및 국가정보원장과 미리 협의하여 개선조치를 명할 수 있으며, 수행기관의 장은 제2항에 따



른 개선명령을 받은 후 6개월 내에 개선조치에 대한 후속조치 결과를 장관 및 국가정보원장에게 보고하여야 한다.

제15조(보안관리 현황보고) ①전담기관의 장은 수행기관의 과제 보안관리 현황을 조사할 수 있다.

②전담기관의 장은 조사 종료 후 1개월 이내에 제1항에 따른 결과를 종합하여 장관에게 보고하여야 한다.

제16조(보안관리 지도감사) ①전담기관 및 수행기관의 장은 수시 보안점검을 통해 취약부분에 대해 보안관리 담당자로 하여금 조치하도록 하고, 매년 보안업무수행에 대한 보안지도감사를 실시할 수 있다.

②주관기관의 장은 필요한 경우 참여기관에 대한 보안관리 지도감사 등의 조치를 취할 수 있다.

제17조(보안사고에 대한 조치) 전담기관의 장 및 수행기관의 장은 과제와 관련하여 다음 각 호의 어느 하나에 해당하는 보안사고가 발생하였을 경우 즉시 피해를 최소화하는 조치를 취하여야 한다.

1. 정보의 유출, 누설, 분실 또는 도난
2. 정보시스템실 또는 정보통신망의 무단 침입
3. 정보를 유통·관리·보존하는 시스템의 유출, 변조, 손괴 또는 파괴
4. 정보시스템실의 화재, 재난 또는 도난
5. 바이러스 피해 또는 비밀번호의 유출
6. 기타 기관 보안에 위협 요소 또는 장관이 정하는 보안 관련 사고

제18조(보안사고의 보고체계) ①전담기관의 장 또는 수행기관의 장은 제17조 각 호의 어느 하나에 해당하는 보안사고가 발생하였을 경우 그 사고를 인지한 즉시 필요한 조치를 함과 동시에 장관에게 보고하여야 하며, 사고일시·장소, 사고자 인적사항, 사고내용 등 세부적인 사고 경위를 보고일로부터 5일 이내에 추가로 제출하여야 한다.

②장관은 제17조 각 호의 어느 하나에 해당하는 보안사고 발생 시 그 경위를 조사하여야 하며, 필요한 경우 국가정보원장 등 관계기관의 장에게 조사·지원을 요청하여 합동으로 조사할 수 있다. 이 경우 수행기관의 장과 총괄책임자 등은 사고조사



에 성실히 협조하여야 한다. 다만, 보안과제인 경우에는 국가정보원과 합동으로 사고경위를 조사하여야 한다.

③관계 중앙행정기관의 장, 전담기관의 장, 수행기관의 장은 조사가 끝날 때까지 관련내용을 공개하지 아니하여야 하고, 사고를 수습한 후 재발방지 대책을 마련해야 하며, 필요한 경우 국가정보원장에게 보안사고를 예방하기 위한 보안교육 등 관련 대책지원을 요청할 수 있다.

제19조(보안관리 위반시 조치) ①전담기관의 장 및 수행기관의 장, 총괄책임자 및 참여연구원 등은 보안관리에 최선을 다하여야 한다.

②장관은 제12조제2항에 따른 보안관리 조치 및 제18조를 정당한 사유없이 이행하지 않은 자에 대하여 사업의 선정 또는 평가에서 참여제한 등의 불리한 조치를 취할 수 있음을 공통 운영요령 제26조제1항제12호에 따라 협약의 내용에 포함하여야 한다.

보 칙

제20조(보안관리의 위탁) 장관은 이 요령에 따른 보안관리 수행에 필요한 사항을 제2조제1항제1호에 따른 전담기관에 위탁할 수 있다.

제22조(재검토기한) 「훈령·예규 등의 발령 및 관리에 관한 규정」(대통령훈령 제248호)에 따라 이 고시 발령 후의 법령이나 현실여건의 변화 등을 검토하여 이 고시의 폐지, 개정 등의 조치를 하여야 하는 기한은 2018년 12월 31일까지로 한다

부 칙 (2008. 12. 29.)

제1조(시행일) 이 요령은 2009년 1월 1일부터 시행한다.

제2조(경과조치) ①이 요령 시행 이전에 종전의 규정에 의하여 처리한 사항은 이 요령에 의하여 처리된 것으로 간주한다.

②이 요령을 공포한 날로부터 다음 각 호의 규정은 폐지한다.

1. 지식경제부 기술개발사업 보안관리지침 (지식경제부 고시 제2008-23호, 2008.4.15 개정)



2. 정보통신연구개발사업 보안관리요령 (2007.11.12 개정)
3. 정보통신연구개발사업 보안관리지침 (2008.2.1 제정)

부 칙 (2009. 8. 24.)

이 고시는 2009년 8월 24일부터 시행한다.

부 칙 (2010. 4. 1.)

제1조(시행일) 이 요령은 2010년 4월 1일부터 시행한다.

제2조(경과조치) 이 요령 시행 이전에 종전의 규정에 의하여 처리한 사항은 이 요령에 의하여 처리된 것으로 간주한다.

부 칙 (2013. 7. 15.)

제1조(시행일) 이 요령은 2013년 9월 1일부터 시행한다.

제2조(경과조치) 이 요령 시행 이전에 종전의 요령에 의하여 처리한 사항은 이 요령에 의하여 처리된 것으로 본다.

부 칙 (2014. 12. 16.)

제1조(시행일) 이 요령은 2015년 1월 1일부터 시행한다.

제2조(경과조치) 이 요령 시행 이전에 종전의 요령에 의하여 처리한 사항은 이 요령에 의하여 처리된 것으로 본다.

부 칙 (2015. 12. 21.)

제1조(시행일) 이 요령은 2016년 1월 1일 부터 시행한다.

제2조(경과조치) 이 요령 시행 이전에 종전의 요령에 의하여 처리한 사항은 이 요령에 의하여 처리된 것으로 본다.



- 【별표 1】 보안관리 조치사항(제12조 관련)
- 【서식 제1호】 과제 보안등급 분류 및 심사기준
- 【서식 제2호】 과제 보안관리 현황보고(수행기관용)
- 【서식 제3호】 사업 보안관리 현황보고(전담기관용)
- 【서식 제4호】 보안서약서 양식(예시1, 2)
- 【서식 제5호】 보안과제 현황관리 양식(예시)
- 【서식 제6호】 외국인 신상 카드 양식(예시)



【별표 1】 보안관리 조치사항(제12조 관련)

1. 보안관리체계

해당 과제	세부 조치사항	이행 대상	
		수행 기관	총괄 책임자
모든 과제	1. 이 요령 또는 관계 법령에 따라 수행기관 보안관리 실정을 반영한 자체 보안관리규정의 제·개정	○	
모든 과제	2. 수행과제 보안관리와 관련한 각종 안건을 심의하기 위한 연구보안심의회 운영	○	
모든 과제	3. 수행과제 보안관리 업무의 종합계획·관리를 담당하는 보안관리담당자 및 보안 업무 전담직원 지정·배치	○	
모든 과제	4. 산업기술혁신사업 보안관리 부서 및 연구 인력에 대한 보안 관련 규정 교육·홍보 실시	○	
모든 과제	5. 자체 보안관리 규정에 보안 우수자 및 규정 위반자에 대한 상벌 조치 명시	○	
모든 과제	6. 보안사고 예방·조치·대응 등 재발 방지책 마련	○	
모든 과제	7. 수행기관 및 연구원에 대한 정기·수시 보안점검 및 보안교육 실시	○	
모든 과제	8. 화재, 홍수, 재난, 재해 등 비상시 대응계획 수립	○	
보안 과제	9. 외국기업 및 국외연구기관과 공동연구·위탁연구 시 장관의 사전 승인 절차 이행	○	



2. 참여연구원 관리

해당 과제	세부 조치사항	이행 대상	
		수행 기관	총괄 책임자
모든 과제	1. 참여연구원(외국인 포함)의 채용·갱신·퇴직 시 고용계약서 및 보안서약서를 받고, 이 경우 연구과제 보안관리 의무 및 그 위반 시의 제재 등을 명시	○	○
모든 과제	2. 수행과제 수행 연구원의 보안의식을 높이기 위한 보안 관련 교육 이수		○
모든 과제	3. 퇴직(예정)자의 반출(예상)자료에 대한 보안성 검토, 연구성과물 회수, 전산망 접속 차단 등을 제때 조치	○	
모든 과제	4. 외부기관 파견자 등 임시직 및 방문자에 대한 별도 보안조치	○	○
모든 과제	5. 연구성과 유출 혐의(전력)자가 과제에 참여할 경우 특별 관리조치	○	
모든 과제	6. 참여연구원의 국외 출장 시 사전 보안교육 및 귀국보고 (출장기간에 접촉한 사람 및 협의 내용 등을 포함한다) 실시	○	○
보안 과제	7. 외국인 연구원의 별도 보안조치(영문 보안서약서 작성, 출입지역 제한, 반출·반입 물품 제한, 특이 동향 관리 등)	○	
보안 과제	8. 보안과제 참여연구원이 과제와 관련하여 접촉하는 외국인 현황 관리	○	○
보안 과제	9. 외국인 연구원의 보안과제 참여 시 소속 기관의 장의 승인절차 이행		○



3. 연구개발내용 및 결과의 관리

해당 과제	세부 조치사항	이행 대상	
		수행 기관	총괄 책임자
모든 과제	1. 수행과제 수행과정 중 산출되는 모든 문서에 보안등급 표기		○
모든 과제	2. 과제수행 단계별 특허권·지식재산권 확보 방안과 주요 연구자료 및 성과물의 무단 유출 방지를 위한 보안책 마련·시행	○	○
모든 과제	3. 사업 수행연구개발 성과의 대외 공개(홈페이지 게재 포함) 및 제공 시, 총괄책임자의 사전 보안성 검토 확인절차 이행	○	○
모든 과제	4. 사업수행 결과의 해외 기술이전(양도) 추진 시 관계법령 준수 - 「산업기술의 유출방지 및 보호에 관한 법률」 제11조(국가핵심기술의 수출 등) - 「대외무역법」 제19조(전략물자의 고시 및 수출허가 등)	○	
모든 과제	5. 사업수행 결과 활용 시 국내에 있는 자를 계약체결 대상으로 우선 고려	○	
보안 과제	6. 외부 기관과 보안과제의 공동(참여기관포함)연구 협약 시 성과물의 귀속, 자료 제공 및 장비 반납 등에 관한 사전 보안대책 마련 및 적용	○	○
보안 과제	7. 사업수행 성과물 기술 실시(사용) 계약 시 "제3자 기술 실시(사용)권 금지협약" 체결	○	



4. 연구시설 관리

해당 과제	세부 조치사항	이행 대상	
		수행 기관	총괄 책임자
모든 과제	1. 노트북, 외장형 하드디스크 드라이브 등 정보통신매체에 대한 반입·출입 절차 마련 및 이행	○	○
모든 과제	2. 외곽, 주요 시설물에 폐쇄회로 텔레비전, 침입감지센서 등 첨단장비를 설치·운용	○	
모든 과제	3. 수행과제와 관련된 핵심기술 및 정보를 보관하는 전산실 및 중요시설물에 대해서 보호구역 지정 후 특별 보안관리 조치	○	
모든 과제	4. 외부 입주기관(벤처기업 포함)의 연구시설 내부 출입통제 조치	○	
보안 과제	5. 연구시설 출입자에 대한 개인별 출입권한 차등 부여 및 통제	○	
보안 과제	6. 외부방문자 출입 시 보안관리담당자의 사전 허가 후에 담당 직원이 방문자와 함께 방문지역 동행	○	○



5. 정보통신망 관리

해당 과제	세부 조치사항	이행 대상	
		수행 기관	총괄 책임자
모든 과제	1. 수행과제의 보안을 목적으로 전산망 보호를 위한 방화벽 시스템, 침입탐지시스템 등 각종 장비의 설치·운영	○	
모든 과제	2. 외부에서 내부망 접속 시 사용자 인증으로 정보시스템 접근 제한 조치	○	
모든 과제	3. 컴퓨터에 각종 장비 및 소프트웨어 설치 시, 보안관리담당자의 사전 승인	○	○
모든 과제	4. 무선통신망 구축 시 비인가 사용자의 차단을 위한 사용자 인증, 암호화 통신, 암호화 키의 주기적 변경 등 보안조치	○	
모든 과제	5. 사전에 소속 기관에서 인가받은 보안 이동형 저장매체 사용	○	○
모든 과제	6. 보안시스템 안전사고에 대비 데이터 백업시스템 구축·운영 및 원거리 지역 보안시설에 중요 데이터 별도 복사본 보관	○	
모든 과제	7. 비인가 개인용 정보통신매체 반입·출입 통제 및 내부망 연결 제한	○	○
모든 과제	8. 업무용 컴퓨터 대상 보안 소프트웨어, 보안패치 등 설치 및 업데이트	○	○
모든 과제	9. 보안사고에 대비하여 정보시스템 사용 기록(최소 6개월 이상) 보관 - 보관 권장기간 : 1년	○	
모든 과제	10. 직책, 업무에 따라 각종 전산 자료에 대한 차등적 접근권한 부여	○	
모든 과제	11. 네트워크 자료(시스템 구성, IP 현황 등)의 대외 보안관리	○	
모든 과제	12. 전산장비 폐기 및 외부 이관 시, 하드디스크 드라이브 등에 저장된 주요 자료가 불법으로 복구되지 않도록 조치	○	○
보안 과제	13. 내부망의 연구실별 물리적 또는 논리적(방화벽 등) 분리	○	○
보안 과제	14. 업무용 컴퓨터 자료를 휴대전화, 이동형 저장매체 등 개인용 정보통신매체에 복사·저장·전송할 경우 보안관리담당자의 사전 승인	○	○
보안 과제	15. 인터넷을 이용하여 외부로 자료 전송 시, 승인 절차 등 보안 대책 마련 및 이행	○	○
보안 과제	16. 메신저, 인터넷 저장소, 외부 이메일 등 자료 유출 가능 경로 접속차단	○	



【서식 제1호】

과제 보안등급 분류 및 심사기준

- ☐ 과제는 「보안과제」 또는 「일반과제」로 구분합니다.
- ☐ 제9조의 보안등급 분류기준에 의거 점검하여 주시기 바랍니다.
- ☐ 보안과제로 분류된 과제는 제12조 제2항 및 수행기관의 자체 보안관리 규정에 의거 관리하여야 합니다.

번호	보안등급 분류 및 심사기준	점검 결과	
		예	아니오
1	세계 초일류 기술제품의 개발과 관련되는 수행과제		
2	외국에서 기술이전을 거부하여 국산화를 추진 중인 기술 또는 미래핵심기술로서 보호의 필요성이 인정되는 수행과제		
3	「산업기술의 유출방지 및 보호에 관한 법률」 제2조제2호의 국가핵심기술과 관련된 연구개발과제 ※ 「산업기술의 유출방지 및 보호에 관한 법률」에서 정한 국가핵심기술 해당 여부 ○ 국가핵심기술 : 국내외 시장에서 차지하는 기술적·경제적 가치가 높거나 관련 산업의 성장잠재력이 높아 해외로 유출될 경우에 국가의 안전보장 및 국민경제의 발전에 중대한 악영향을 줄 우려가 있는 산업기술로서 산업통상자원부장관이 지정한 기술 ○ 참고 : 지식경제부 고시 제2012-13호(2012.1.30)		
4	「대외무역법」 제19조 1항 및 같은법 시행령 제32조의2의 수출허가 등의 제한이 필요한 기술과 관련된 연구개발과제		
5	(기타 수행기관 및 사업별 특성에 따른 항목 추가 가능)		

최종 확인 결과 : ☐ 보안과제 ☐ 일반과제
※ 상기 검토 결과, 한 가지 항목이라도 “예”가 있을 경우, 보안 과제로 분류

본인은 위 모든 사항을 성실하게 검토하여 작성하였음을 확인합니다.

20 년 월 일

총괄책임자(심사자) (성명) (인)

연구보안심의회 귀중

□기간 : 20 . 1. 1 ~ 20 .12.31 (1년)

개최 일자	심의건수	주요사항	비고

대사업명	중사업명	세부사업명	세부(단위)과제			비고
			보안과제수	일반과제수	계	

- 계속과제는 1개 과제로 하되, 보안등급이 변경된 경우에는 변경 후 보안등급으로 기재



③ 보안과제 지정 현황

세부 사업명	세부(단위) 과제명	총괄 책임자	수행기간		보안과제 지정일자	보안과제 지정사유
			'13년도	'14년도		
			'13. . . ~ '14. . .	'14. . . ~ '15. . .		

주1) 보안과제로 지정되어 있는 과제만 기재(일반과제에서 보안과제로 변경된 과제도 포함)

④ 보안등급에 따른 조치 현황

조치 사항	보안과제 건수	일반과제 건수	비고
①외국기업·국외연구기관으로 위탁 및 승인			
②외국인 참여 여부 및 (기관장)승인			
③연구 성과물 대외공개 시 보안대책 수립 여부			
④보안점검 및 교육 실시 횟수	()회 실시		
⑤사업과 관련된 자체 보안관리규정 마련 여부	(Y / N)		관련 규정, 조항
⑥보안사고 대응체계 마련 여부	(Y / N)		관련 대책 별첨

⑤보안과제 해제 현황

세부 사업명	세부(단위) 과제명	총괄 책임자	수행기간		보안과제 해제일자	보안과제 해제사유
			'13년도	'14년도		
			'13. . . ~ '14. . .	'14. . . ~ '15. . .		



⑥ 과제 보안사고 현황

세부 사업명	세부(단위) 과제명	총괄 책임자	보안사고 발생일자	보안사고 주요내용	보안사고 처리결과

※ 필요시 세부내역 첨부

⑦ 기타 건의사항

위와 같이 본 기관의 과제 보안관리 현황을 보고합니다.

20 . . .

보안관리 부서장 : (인)

수 행 기 관 장 : (직인)

전 담 기 관 장 귀하



【서식 제3호】

사업 보안관리 현황 보고 (전담기관용)

1. 보안관리 일반 현황

□ 과제현황

관리사업명	과제수			보안등급 분류		
	신규	계속	계	보안과제	일반과제	미분류
사업 1						
사업 2						
합 계						

□ 보안관리 일반현황(수행기관)

관리사업명	규정		보안담당자		연구보안심의회		보안교육	
	유	무	지정	미지정	운영	미운영	실시	미실시
사업 1								
사업 2								
합 계								

□ 보안관련 실태조사 및 사고발생 현황 등

관리사업명	수행기관 보안점검(실태조사)			보안사고		
	과제수	지적건수	주요내용	발생건수	주요내용	조치내용
사업 1						
사업 2						
합 계						

※ 보안사고 관련 조치사항에 대한 처리현황은 별도 보고



□ 보안관련 실태조사 실시 현황

가. 외국기관 참여현황

관리사업명	구분 (참여/응역)	과제명	참여기관	연구기간	연구비
사업 1					
사업 2					
합 계					

나. 외국인 참여현황

관리사업명	구분	과제명	성명(국적)	참여형태	외국인번호 등 (관리번호)
사업 1					
사업 2					
합 계					

※ 구분란 : 주관기관, 참여기관 등, 참여형태 : 총괄책임자, 참여연구원으로 구분



【서식 제4호】

보안서약서 (수행기관용) - 예시1

본인은 “_____”과제 개발의 일원으로 참여하면서 다음 사항을 준수할 것을 서약합니다.

1. 본 과제를 수행하는 과정에서 알 수 있었던 연구개발 기밀에 대해 과제 수행 중은 물론 종료 후에도 수행기관장 또는 전담기관장의 허락 없이 자신 또는 제3자를 위하여 사용하지 않는다.
2. 본 과제 추진성과가 적법하게 공개된 경우라고 하여도 미공개 부문에 대해서는 제1항에서와 같이 반드시 비밀유지 의무를 부담한다.
3. 본 과제가 완료되거나 과제를 수행할 수 없게 된 경우, 그 시점에서 본인이 보유하고 있는 기밀을 포함한 관련 자료를 즉시 총괄책임자에게 반납하며 제1항 및 제2항에서와 같이 비밀유지 의무를 부담한다.
4. 또한 퇴직시 본인은 직무상 지득한 핵심기술 및 정보, 과학기술정보 관련 제반 비밀사항 및 중요 기술비밀을 퇴직 후에도 일체 누설하지 않는다.
산업기술혁신사업의 참여제한 및 관련 법률에 따른 민·형사상 책임을 질 것을 서약합니다.

서약인 성명 : (인)

200 . . .

○○○○○○○○○○ 귀하



보안서약서 (전담기관용) - 예시2

본인은 산업기술혁신사업(세부사업 :) 보안과제 담당자로서 「산업기술혁신사업 공통 운영요령」 제41조 및 「산업기술혁신사업 보안관리 요령」 제16조에 따라 다음 사항을 준수할 것을 서약합니다.

1. 본인은 산업기술혁신사업 보안과제의 선정단계부터 수행관리, 과제종료 이후의 성과관리 등 사업관리 전 과정에서 취득한 일체한 사항에 대해 외부에 누설하지 않으며, 해당 정보를 자신 또는 제3자를 위하여 사용하지 않는다.
2. 보안과제의 성과 등이 적법하게 공개된 경우라고 하여도 미공개 부문에 대해서는 제1항에서와 같이 반드시 비밀유지의무를 부담한다.
3. 보안과제의 담당자가 변경될 경우에는 그 시점을 기준으로 본인이 관리하고 있는 관련 자료 일체에 대해 즉시 인계절차를 이행하며, 제1항 및 제 2항에서와 같이 비밀유지 의무를 부담한다.
4. 또한, 퇴직시 본인은 보안과제 담당자로서 취득한 핵심기술 및 정보, 과학기술정보 관련 제반 비밀사항 및 중요 기술비밀을 퇴직 후에도 일체 누설하지 않는다.
5. 상기 사항을 위반할 경우 본인은 징계와 관련 법률에 따른 민·형사상 책임을 질 것을 서약합니다.

20 . . .

서 약 인 소 속 :

성 명 : (인)

○○○○○○○○○○ 귀하



【서식 제5호】

보안과제 현황관리 - 예시

☐ 과제 정보

사 업 명		사업연도	
과 제 명		과제번호	
기관명(주관)		총괄책임자	
보안등급	<input type="checkbox"/> 보안과제 <input type="checkbox"/> 일반과제		

☐ 외국기관 참여현황

구분	기관명	수행기간	사업비 (단위 : 천원)	비고
참여/용역				

☐ 외국인 참여현황

구분	성명	참여형태	국적	외국인번호 등 (관리번호)	참여과제명	비고

※ 구분란 : 주관기관, 참여기관 등, 참여형태 : 총괄책임자, 참여연구원으로 구분

※ 외국인 참여의 경우 외국인 신상카드(참고)를 작성하여 관리

☐ 외국인 접촉 현황

참여연구원	외국인 (접촉대상/국적)	접촉일	접촉사유
홍길동			

☐ 외부기관 파견자 현황

성명	주민등록번호	파견기관	파견기간	파견사유	신원조회여부 및 결과
홍길동		(주)000			

☐ 핵심인력 현황

성명	주민등록번호	핵심인력 분류사유	비고

☐ 연구개발결과물 외부제공 현황

결과물	배포처	배포부수	배포일	비고

※ 보안과제 현황관리 양식이나, 일반과제의 경우에도 현황관리가 필요한 사항은 본 양식을 활용하여 관리



【서식 제6호】

외국인 신상카드 - 예시

인적사항	성 명	영 문		생년월일		
		한 자		성 별		
		한 글		종 교		
		가 명		외국어능력		
	국 적			여권번호		
	본 국	주 소				
		소 속				
	국 내	숙 소				
		근무부서			전화번호	
고용관계	유치기간				근무형태	
	유치목적					
연구분야						
신 장	cm	체 중	kg	혈액형	형	
두발색깔		피부색		취 미		
주요 학력 경력	기 간		학교 및 직장명		소재지	
가족사항	관 계	성 명	생년월일	직 업	비 고	
국내출/ 입항현황	체류기간(부터 ~ 까지)		목 적			체류지
기타사항	<div style="display: flex; justify-content: space-between;"> <div> 책임자 성명 : 직위 : 전화 : </div> <div> 담당자 성명 : 직위 : 전화 : </div> </div>					



산업기술혁신사업 연구윤리 · 진실성 확보 등에 관한 요령





목 차

제1장 총칙

- 제1조 목적
- 제2조 적용 대상
- 제3조 적용 범위
- 제4조 용어의 정의
- 제5조 부정행위의 범위

제5장 행정사항

- 제24조 재검토기한)

부 칙

제2장 수행기관 및 전담기관의 역할과 책임

- 제6조 수행기관의 권한과 역할
- 제7조 전담기관의 권한과 역할
- 제8조 부정행위 제보의 접수
- 제9조 제보의 방법 및 권리 보호
- 제10조 조사대상자의 권리 보호

제3장 연구진실성 검증 절차와 기준

- 제11조 진실성 검증 책임주체
- 제12조 진실성 검증 시효
- 제13조 진실성 검증 원칙
- 제14조 진실성 검증 절차
- 제15조 예비조사
- 제16조 본조사
- 제17조 조사위원회 구성
- 제18조 조사위원회의 권한
- 제19조 판정 및 통보
- 제20조 이의제기 및 재조사
- 제21조 조사결과 보고

제4장 조사결과에 대한 후속조치

- 제22조 조사결과에 대한 후속조치
- 제23조 조사의 기록과 정보의 공개



산업통상자원부 고시 제2015 - 262호 (2015. 12. 21.)

「산업기술혁신촉진법」 및 관련 법령에 따른 산업기술혁신사업의 연구윤리·진실성 확보를 위한 공통된 기준과 원칙을 정하기 위해 「산업기술혁신사업 연구윤리·진실성 확보 등에 관한 요령」을 다음과 같이 개정하여 고시한다.

2015. 12. 21.

산업통상자원부 장관

제정 2008.12.29 지식경제부고시 제2008-243호
개정 2009. 8.24 지식경제부고시 제2009-193호
개정 2011.10. 4 지식경제부고시 제2011-190호
개정 2013. 7.15 산업통상자원부고시 제2013- 80호
개정 2015.12.21 산업통상자원부고시 제2015-262호

산업기술혁신사업 연구윤리·진실성 확보 등에 관한 요령

제1장 총칙

제1조(목적) 이 요령은 「산업기술혁신사업 공통 운영요령」 제47조에 따라 산업기술혁신사업(이하 “사업”이라 한다)을 추진·관리하거나 수행하는 기관들에게 연구부정행위를 방지하고 연구윤리를 확보하는데 필요한 역할과 책임 등에 관하여 세부적인 원칙과 방향을 정함을 목적으로 한다.

제2조(적용 대상) 이 요령은 사업에 대한 기획·평가·관리 등의 업무를 위탁하여 수행하기 위해 설립하거나 지정한 기관(이하 “전담기관”이라 한다) 및 사업에 참여하여 연구개발을 수행하는 기관(이하 “수행기관”이라 한다)을 대상으로 한다.

제3조(적용 범위) 연구개발 과제의 제안, 연구개발의 수행, 연구개발결과의 보고 및 발표 등 연구개발의 전 범위에 적용하며, 다른 법령에서 정한 경우를 제외하고는



이 요령을 따른다.

제4조(용어의 정의) 이 요령에서 사용하는 용어의 정의는 다음 각 호와 같다.

1. 연구부정행위(이하 “부정행위”라 한다)는 연구개발과제의 제안, 연구개발의 수행, 연구개발결과의 보고 및 발표 등에서 행하여진 위조·변조·표절·부당한 논문저자 표시 행위 등을 말한다.
2. “제보자”라 함은 부정행위를 인지한 사실 또는 관련 증거를 해당 수행기관 또는 전담기관에 알린 자를 말한다.
3. “조사대상자”라 함은 제보 또는 수행기관의 인지에 의하여 부정행위의 조사 대상이 된 자 또는 조사 수행 과정에서 부정행위에 가담한 것으로 추정되어 조사의 대상이 된 자를 말하며, 조사과정에서의 참고인이나 증인은 이에 포함되지 아니한다.
4. “예비조사”라 함은 부정행위의 혐의에 대하여 공식적으로 조사할 필요가 있는지 여부를 결정하기 위한 절차를 말한다.
5. “본조사”라 함은 부정행위의 혐의에 대한 사실 여부를 입증하기 위한 절차를 말한다.
6. “판정”이라 함은 본조사결과를 확정하고 이를 제보자와 조사대상자에게 문서로써 통보하는 절차를 말한다.
7. “위조”는 존재하지 않는 데이터 또는 연구결과 등을 허위로 만들어 내는 행위를 말한다.
8. “변조”는 연구 재료·장비·과정 등을 인위적으로 조작하거나 데이터를 임의로 변형·삭제함으로써 연구 내용 또는 결과를 왜곡하는 행위를 말한다.
9. “표절”이라 함은 연구자 자신 또는 타인의 아이디어, 연구내용·결과 등을 정당한 승인 또는 인용 없이 도용하는 행위를 말한다.
10. “부당한 논문저자 표시”는 연구내용 또는 결과에 대하여 과학적·기술적 공헌 또는 기여를 한 사람에게 정당한 이유 없이 논문저자 자격을 부여하지 않거나, 공헌 또는 기여를 하지 않은 자에게 감사의 표시 또는 예우 등을 이유로 논문저자 자격을 부여하는 행위를 말한다.

제5조(부정행위의 범위) ①이 요령에서 제시하는 부정행위는 다음 각 호와 같다

1. 제4조제7호에서 제10호에 해당하는 행위



2. 본인 또는 타인의 부정행위 혐의에 대한 조사를 고의로 방해하거나 제보자에게 위해를 가하는 행위
3. 그 밖에 인문·사회 및 과학기술계에서 통상적으로 용인되는 범위를 심각하게 벗어난 행위
4. 기타 산업통상자원부 장관(이하 “장관”이라 한다)이 정하는 사항

제2장 수행기관 및 전담기관의 역할과 책임

제6조(수행기관의 권한과 역할) ①수행기관은 다음 각 호의 권한과 책임을 갖는다.

1. 사업에 대한 부정행위 신고 접수
2. 합리적이고 자율적인 연구 환경 및 연구실 문화 조성 노력
3. 연구윤리 규범, 부정행위의 범위, 부정행위에 대한 대응 방법 및 검증 절차 등에 관한 교육
4. 연구진실성 검증에 관한 자체규정 마련·운영
5. 연구진실성 검증 조사 및 결과보고
6. 기타 장관 및 전담기관이 정하는 사항

②수행기관은 제1항제4호의 자체규정에 다음 각 호의 사항을 포함하도록 한다. 다만, 정부출연연구기관 및 「고등교육법」 제2조의 대학 이외의 수행기관은 협약 체결 시 본 요령에서 제시하는 연구진실성 검증 절차 및 기준에 따른 부정행위의 검증, 보고, 후속조치 등에 동의하는 경우 본 요령을 자체규정으로 대신할 수 있다.

1. 부정행위의 범위
2. 부정행위 신고 접수 및 조사 등을 담당하는 기구, 부서 또는 책임자
3. 본조사의 수행을 위한 위원회 등 검증기구 구성 원칙, 조사 절차 및 기간
4. 부정행위에 대한 제재의 종류 및 기준
5. 제보자 및 조사대상자 보호방안
6. 결과통보 이후의 처리절차

③자체규정은 사업 외에도 수행기관이 자체적으로 수행하는 모든 연구개발사업을 적용 대상으로 할 수 있다.

제7조(전담기관의 권한과 역할) ①전담기관은 다음 각 호의 사항을 수행하여야 한다.

1. 사업에 대한 부정행위 신고 접수



2. 수행기관의 연구윤리·진실성 확보를 위한 프로그램 지원 및 연구윤리 교육
3. 수행기관의 진실성 검증 결과 심사
4. 연구협약 및 관련규정에 근거한 후속조치
5. 기타 장관이 정하는 사항

②전담기관은 다음 각 호의 경우에 연구진실성 검증을 위한 조사에 착수할 수 있다.

1. 수행기관이 보고한 예비조사결과, 판정결과, 이의신청 처리결과와 합리성과 타당성에 문제가 있다고 판단되어 재조사의 필요성이 인정된 경우
2. 수행기관의 판정결과에 중대한 하자가 발견되어 재조사의 필요성이 인정된 경우
3. 해당 수행기관에서 조사를 공정하고 합리적으로 수행하기 어렵다고 판단된 경우
4. 수행기관으로부터 제11조제3항에 따라 조사의 수행을 요청받은 경우
5. 기타 전담기관이 연구기관의 연구진실성 검증을 위해 조사가 필요한 경우

③전담기관이 제11조제2항에 따라 부정행위를 접수한 경우에는 해당 수행기관에 관련 내용을 이관해야 한다.

④전담기관은 부정행위의 규모·범위에 따라 후속조치가 확정되기 전까지 해당과제의 연구비 지원 및 집행을 일시 중단시킬 수 있다.

⑤전담기관은 제7조제1항의 효율적인 운영을 위하여 총괄관리는 감사부서가 담당하며, 필요시 사업을 총괄하는 부서가 간사의 역할을 수행할 수 있다.

제8조(부정행위 제보의 접수) ①전담기관의 장 및 수행기관의 장은 부정행위 제보 접수창구를 마련하여야 한다.

②제보자는 다음 각 호의 내용을 반드시 포함하여 제보하여야 한다.

1. 연구과제명 또는 논문명
2. 부정행위 내용 및 근거
3. 기타 부정행위와 관련되는 사항

제9조(제보의 방법 및 권리 보호) ① 제보는 구술·서면·전화·전자우편 등의 방법을 통하여 실명으로 하여야 한다. 단, 익명 제보라 하더라도 연구과제명, 논문명, 구체적인 부정행위 등이 포함된 증거를 서면이나 전자우편으로 받은 경우 수행기관 및 전담기관은 실명 제보에 준하여 처리할 수 있다.

②전담기관 및 수행기관의 장은 제보자가 부정행위를 제보했다는 이유로 신분상의 불이익이나 근무조건상의 차별을 받지 않도록 보호하여야 한다.



- ③ 제보자의 신원에 관한 사항은 정보공개의 대상이 되지 않는다.
- ④ 제보자는 부정행위를 접수한 기관(이하 “접수기관”이라 한다) 또는 제보된 부정행위의 진실성 검증을 위해 조사를 담당하는 기관(이하 “조사기관”이라 한다)에 부정행위의 신고 이후에 진행되는 조사 절차 및 일정 등에 대해 알려줄 것을 요구할 수 있으며 해당 기관은 이에 성실히 응하여야 한다.

제10조(조사대상자의 권리 보호) ①접수기관 및 조사기관은 조사대상자에 대해 부정행위 여부에 대한 검증이 완료될 때까지 조사대상자의 명예나 권리가 침해되지 않도록 주의하여야 하며, 부정행위와 무관한 것으로 판명된 경우 조사대상자의 명예 회복을 위해 노력하여야 한다.

②부정행위에 대한 혐의는 판정 결과가 확정되기 전까지 외부에 공개되어서는 아니 된다. 다만, 제21조제3항 각 호의 사항이 발생하여 필요한 조치를 취하기 위한 경우는 해당되지 아니한다.

③ 조사대상자는 접수기관 또는 조사기관에게 부정행위 조사·처리절차 및 처리일정 등에 대한 정보를 요구할 수 있으며, 해당기관은 이에 성실히 응하여야 한다.

제3장 연구진실성 검증 절차와 기준

제11조(진실성 검증 책임주체) ①부정행위의 발생을 인지하거나 제보가 있을 경우 이에 대한 검증 책임은 해당 연구가 수행될 당시 연구자의 소속 연구기관에 있으며, 해당 수행기관의 장은 자체규정에 의해 성실하게 처리하여야 한다.

②전담기관이 부정행위의 발생을 인지하거나 부정행위에 대한 제보를 접수한 경우에는 해당 수행기관에 의해 자체조사가 이루어질 수 있도록 관련 내용을 이관하여야 한다.

③전담기관은 다음 각 호의 사유에 따라 수행기관이 자체조사를 수행하기 어려운 경우 직접 조사를 수행해 줄 것을 요청할 때 특별한 사유가 없는 한 이에 응하여야 한다.

1. 검증전문가 확보가 어려워 자체조사가 곤란한 경우
2. 공정하고 합리적인 조사를 할 수 없다고 판단하는 경우
3. 2개 이상의 수행기관이 공동으로 참여한 연구에서의 부정행위에 대한 검증이 원활하게 이루어지지 않을 경우



④제3항에 따라 전담기관이 직접 조사를 수행한 경우에 해당 수행기관도 조사에 대한 책임이 있으며, 조사 결과는 해당 수행기관의 관련 규정에 의해 처리되어야 하나, 해당 수행기관의 관련 규정이 없을 경우 본 요령에 의하여 처리한다.

⑤ 장관은 다음 각 호의 사안이 발생하는 경우 미래창조과학부장관에 조사를 의뢰할 수 있다.

1. 2개 이상의 중앙행정기관의 장이 시행한 연구개발과제에서 부정행위가 발생한 경우
2. 부정행위에 중앙행정기관이 관련된 것으로 추정되는 경우

제12조(진실성 검증 시효) ①제보의 접수일로부터 만 5년 이전의 부정행위에 대해서는 이를 접수하였더라도 처리하지 않음을 원칙으로 한다.

②5년 이전의 부정행위라 하더라도 조사대상자가 그 결과를 직접 재인용하여 후속 연구의 기획 및 연구비의 신청, 연구의 수행, 연구결과의 보고 및 발표에 사용하였을 경우와 공공의 복지 또는 안전에 위험이 발생하거나 발생할 우려가 있는 경우에는 이를 처리하여야 한다.

제13조(진실성 검증 원칙) ①부정행위의 사실 여부를 입증할 책임은 해당 수행기관과 조사위원회에 있다. 단, 조사대상자가 조사위원회에서 요구하는 자료를 고의로 훼손하였거나 제출을 거부하는 경우에 요구자료에 포함되어 있다고 인정되는 내용의 진실성을 입증할 책임은 조사대상자에게 있다.

②조사위원회는 제보자와 조사대상자에게 의견진술, 이의제기 및 변론의 권리와 기회를 동등하게 보장하여야 하며 관련 절차를 사전에 알려주어야 한다.

③조사기관의 장은 조사위원회가 부당한 압력이나 간섭을 받지 않고 독립성과 공정성을 유지할 수 있도록 노력하여야 한다.

제14조(진실성 검증 절차) ①부정행위에 대한 검증은 예비조사, 본조사, 판정 및 통보의 단계로 진행하여야 한다.

②조사기관의 장은 검증 절차 외에도 필요하다고 판단한 절차를 추가하여 조사를 진행할 수 있으며, 부정행위에 대한 충분한 혐의를 인지하였을 때에는 예비조사를 거치지 아니하고 바로 본조사에 착수할 수 있다.

제15조(예비조사) ①예비조사는 부정행위 신고 접수일로부터 30일 이내에 착수하여



조사시작일로부터 30일 이내에 완료하여야 하며, 기간 내 완료가 어려운 경우에는 조사기관장의 승인을 받아 30일 이내로 1회 연장할 수 있다.

②예비조사에서는 다음 각 호의 사항에 대하여 검토한다.

1. 제보내용이 제5조제1항의 부정행위에 해당하는지 여부
2. 제보내용이 구체성과 명확성을 갖추어 본조사를 실시할 필요성과 실익이 있는지 여부
3. 제보내용의 검증시효가 경과하였는지 여부 등

③예비조사기구의 형태는 해당 조사기관에서 자율적으로 정할 수 있으며, 관련 전문가 또는 별도의 소위원회를 구성하여 조사를 의뢰할 수 있다.

④조사기관의 장은 조사대상자가 혐의를 모두 인정하여 사실이 확인된 경우에는 본조사를 실시하지 않으며, 증거자료에 대한 중대한 훼손 가능성이 있다고 판단되는 경우에는 조사위원회 구성 이전에도 증거자료 보전을 위한 조치를 취할 수 있다.

⑤조사기관의 장은 예비조사 결과가 종료된 날로부터 10일 이내에 전담기관과 제보자에게 문서로 통보하여야 하며, 본조사를 실시하지 않기로 결정한 경우에는 이에 대한 구체적인 사유를 포함하여야 한다. 다만 제보자가 익명인 경우에는 그렇지 아니한다.

제16조(본조사) ①본조사는 제17조에 따라 조사위원회를 구성하여 진행하여야 하며, 예비조사 승인 후 30일 이내에 착수하고 판정까지를 포함하여 조사시작일로부터 90일 이내에 완료하도록 한다.

②조사위원회는 제13조제2항에 따라 제보자와 조사대상자에게 의견진술의 기회를 주어야 하며, 본조사 결과를 확정하기 이전에 이의제기 및 변론의 기회를 주어야 한다. 단, 당사자가 이에 응하지 않을 경우에는 이의가 없는 것으로 간주한다.

③제보자와 조사대상자의 이의제기 또는 변론 내용과 그에 대한 처리결과는 조사 결과 보고서에 포함되어야 한다.

④조사위원회가 제1항의 기간 내에 조사를 완료할 수 없다고 판단될 경우 조사기관의 장에게 그 사유를 설명하고 기간연장 승인을 거쳐 연장할 수 있다.

⑤조사위원회는 이의제기 및 변론 내용을 포함하여 본조사결과보고서를 작성하여 조사기관의 장에게 제출하여야 한다.

제17조(조사위원회 구성) ① 조사기관의 장은 본조사를 위해 위원장 1인을 포함한 5



인 이상으로 조사위원회를 구성하여야 한다. 다만, 조사기관의 실정과 부정행위의 규모·범위 등을 고려하여 다른 형태의 검증기구를 설치·운영할 수 있다.

②조사위원회 또는 제1항에 따른 검증기구 구성은 해당 연구 분야의 전문가 50% 이상 및 해당 수행기관 소속이 아닌 외부인 20% 이상이 포함되어야 하며, 이 경우 다음 각 호의 인력이 배제되어야 한다.

1. 제보자 또는 조사대상자와 민법 제777조에 따른 친인척 관계가 있거나 있었던 자
2. 제보자 또는 조사대상자와 사제관계에 있거나 공동으로 연구를 수행하거나 하였던 자
3. 기타 조사의 공정성을 해할 우려가 있다고 판단되는 자

③조사기관은 본조사 착수 이전에 제보자에게 제1항에 따른 조사위원 명단을 알려야 하며, 제보자가 정당한 사유로 조사위원에 대해 기피신청할 경우 이를 수용하여야 한다. 단, 제보자의 사정에 의해 연락을 취할 수 없을 경우에는 해당하지 않으며, 이 경우 관련 내용을 조사결과보고서에 포함시켜야 한다.

④제2항의 규정에 의해 조사위원이 된 자는 조사대상과제와 이해관계가 있는 경우 스스로 회피 신청을 하여야 한다.

⑤조사기관의 장은 조사위원 기피 및 회피사유에 대한 타당성이 인정될 경우 제3항부터 제4항까지 절차를 준용하여 조사위원회를 재구성하여야 한다. 다만, 제보자 및 조사대상자의 이해관계로 인한 본조사 착수를 저해하는 요인으로 간주될 경우에는 이에 대한 절차를 생략할 수 있다.

제18조(조사위원회의 권한) ①조사위원회는 조사과정에서 제보자·조사대상자·증인 및 참고인에 대하여 진술을 위한 출석을 요구할 수 있으며 이 경우 조사대상자는 반드시 응하여야 한다.

②조사위원회는 조사대상자에게 자료의 제출을 요구할 수 있으며, 증거자료의 보존을 위하여 해당 수행기관의 장의 승인을 얻어 부정행위 관련자에 대한 실험실 출입제한, 해당 연구자료의 압수·보관 등을 할 수 있다.

③조사위원회는 사실로 판정된 부정행위 관련자에 대하여 해당 수행기관의 장에게 적절한 제재조치를 건의할 수 있다.

제19조(판정 및 통보) ①조사기관의 장은 최종 보고서의 조사내용 및 결과를 확정하고 이를 제보자 및 조사대상자에게 통보한다.



②예비조사 착수 이후 판정에 이르기까지의 모든 조사 일정은 6개월 이내에 종료되어야 한다. 단, 이 기간 내에 조사가 이루어지기 어렵다고 판단될 경우, 조사기관의 장은 전담기관의 장에게 그 사유를 통보하고 조사 기간을 연장할 수 있다.

③조사기관의 장은 조사대상자가 정당한 사유없이 제16조제2항에 의한 의견진술 및 변론 등에 응하지 않을 경우 정확한 조사를 위하여 수사기관에 수사를 의뢰할 수 있다. 이 경우 수사를 의뢰한 날로부터 수사결과가 확정되는 날까지 조사기간은 자동으로 연장된 것으로 본다.

제20조(이의제기 및 재조사) ①제보자 또는 조사대상자는 예비조사 결과 또는 판정 결과에 이의가 있는 경우 그 결과를 통보받은 날로부터 30일 이내에 조사기관의 장에게 서면으로 이의신청 할 수 있다.

②조사기관의 장은 제1항에 따른 이의신청에 대하여 특별한 사유가 없으면 이의신청이 접수된 날로부터 60일 이내에 처리하여야 한다.

③조사기관의 장은 이의제기 타당성 검토를 실시하여 그 결과를 제보자 및 조사대상자에게 통보한다. 이때, 이의제기 타당성이 인정되는 경우 제15조 내지 제19조의 절차를 준용하여 재조사를 착수하여야 한다.

④조사기관의 장은 재조사 결과를 확정하여 이를 제보자 및 조사대상자에게 통보하며, 제보자 또는 조사대상자는 재조사 결과에 이의가 있을 경우 통보를 받은 날로부터 30일 이내에 조사기관의 장에게 서면으로 이의신청을 할 수 있다.

제21조(조사결과 보고) ① 조사기관의 장은 예비조사 및 본조사를 실시한 경우 조사 종료 후 각각 10일 이내에 전담기관의 장에게 그 결과를 제출하여야 한다.

② 제1항의 보고서에는 다음 각 호의 사항이 반드시 포함되어야 한다.

1. 제보의 내용
2. 조사결과
3. 조사위원회의 위원 명단(본조사의 경우에 한한다)
4. 본조사 실시 여부 및 판단의 근거(예비조사의 경우에 한한다)
5. 해당 연구에서의 조사대상자의 역할과 부정행위의 사실 여부(본조사의 경우에 한한다)
6. 관련 증거 및 증인, 참고인 기타 자문에 참여한 자의 명단(본조사의 경우에 한한다)



7. 제보자와 조사대상자의 진술내용
8. 검증결과에 따른 처분요구결과(본조사의 경우에 한한다)
- ③ 조사기관의 장은 조사 과정에서 다음 각 호의 사항을 발견한 경우 즉시 전담기관의 장에게 보고하여야 하며, 전담기관의 장과 조사기관의 장은 수사기관에 수사 의뢰 또는 고발 등의 조치를 취할 수 있다.
 1. 법령 또는 해당 규칙에 중대한 위반사항
 2. 공공의 복지 또는 안전에 중대한 위험이 발생하거나 발생할 우려가 명백한 경우
 3. 기타 전담기관 또는 공권력에 의한 조치가 필요한 경우

제4장 조사결과에 대한 후속조치

- 제22조(조사결과에 대한 후속조치)** ①전담기관의 장은 제21조제1항에 따라 보고받은 조사내용·결과의 합리성과 타당성에 문제가 있다고 판단되는 경우 해당 조사기관의 장에게 추가적인 조사의 실시 또는 조사와 관련된 자료의 제출을 요구할 수 있으며, 제7조제2항제2호에 따라 직접 재조사를 실시할 수 있다.
- ②전담기관의 장이 제1항에 따라 수행기관의 조사결과에 대해 재조사를 추진하는 경우에는 제20조제3항 및 제4항에 따라 실시하되, 필요한 경우 별도의 절차를 마련하여 추진할 수 있다.
- ③전담기관은 수행기관의 판정결과 또는 제7조제2항의 조사결과에 따라 제4항의 각 호에 대한 사항을 포함하여 장관에게 보고하며, 장관은 전담기관이 후속조치를 할 수 있도록 이를 확정하여 전담기관에게 통보한다.
- ④전담기관의 장은 제3항에 따라 다음 각 호의 조치를 취하고, 이를 해당 수행기관에 통보하여야 한다.
1. 부정행위 관련자에 대한 징계의 요구
 2. 국가연구개발사업에의 참여 제한
 3. 부정행위와 관련된 연구자 교체 후 연구개발과제의 계속지원
 4. 부정행위와 관련된 연구개발과제의 중단
 5. 기 지급된 정부출연금의 일부 또는 전액에 대한 회수
 6. 그 밖의 부정행위의 규모·범위 등을 고려한 별도의 조치 사항
- ⑤부정행위자 조치 권고를 받은 해당기관의 장은 관련자 및 관련기관에 적절한 징계조치를 결정하고 조치사항을 통지하여야 한다.



⑥전담기관의 장은 연구윤리의 정착 및 연구진실성의 제고를 위하여 제4항에 의한 조치를 받은 기관에 대한 평가 및 국가연구개발사업의 지원 등에 있어 인센티브 또는 불이익 등 필요한 조치를 취할 수 있다.

⑦징계조치에 관한 사항은 다른 관련 규정에 의하거나 별도로 정할 수 있다.

제23조(조사의 기록과 정보의 공개) ①조사기관은 조사 과정의 모든 기록을 음성, 영상, 또는 문서의 형태로 반드시 5년 이상 보관하여야 하며, 전담기관 장은 조사결과 보고서 10년 이상 보관하여야 한다.

②조사결과 보고서 및 조사위원 명단은 판정이 끝난 이후에 공개할 수 있다.

③조사위원·증인·참고인·자문에 참여한 자의 명단 등에 대해서는 당사자에게 불이익을 줄 가능성이 있을 경우 공개하지 않을 수 있다.

④조사기관은 조사기록 및 정보 등의 유출로 인해 관계자 등이 불이익을 당하지 않도록 보안관리를 하여야 한다.

제5장 행정사항

제24조(재검토기한) 「훈령·예규 등의 발령 및 관리에 관한 규정」(대통령훈령 제248호)에 따라 이 고시 발령 후의 법령이나 현실여건의 변화 등을 검토하여 이 고시의 폐지, 개정 등의 조치를 하여야 하는 기한은 2018년 12월 31일까지로 한다.

부 칙 (208.12.29.)

제1조(시행일) 이 요령은 2009년 1월 1일부터 시행한다.

제2조(경과조치) 이 요령을 시행한 날로부터 「정보통신연구개발사업 연구윤리·진실성 확보 등에 관한 처리지침(2007.8.28일 제정)」은 폐지한다.

부 칙 (2009. 8. 24.)

제1조(시행일) 이 요령은 2009년 8월 24일부터 시행한다.



부 칙 (2011. 10. 4.)

제1조(시행일) 이 요령은 2011년 10월 4일부터 시행한다.

부 칙 (2013. 7. 15.)

제1조(시행일) 이 요령은 2013년 9월 1일부터 시행한다.

제2조(경과조치) 이 요령 시행 이전에 종전의 요령에 의하여 처리한 사항은 이 요령에 의하여 처리된 것으로 본다.

부 칙 (2015. 12. 21.)

제1조(시행일) 이 요령은 2016년 1월 1일 부터 시행한다.

제2조(경과조치) 이 요령 시행 이전에 종전의 요령에 의하여 처리한 사항은 이 요령에 의하여 처리된 것으로 본다.

IV. 지 침

- 산업기술혁신사업 기술개발 평가관리지침
- 산업기술혁신사업 기반조성 평가관리지침



산업기술혁신사업 기술개발 평가관리지침





목 차

제1장 총칙

- 제1조 목적
- 제2조 적용범위 등
- 제3조 용어의 정의

제2장 추진 절차 및 체계

- 제4조 추진절차
- 제5조 기획위원회
- 제6조 평가위원회 등
- 제7조 전문위원회
- 제8조 전담기관
- 제9조 수행기관
- 제10조 실시기관
- 제11조 총괄책임자

제3장 과제 발굴 및 시행계획 공고

- 제12조 대형선도과제의 발굴 및 절차
- 제13조 중장기 지원과제의 발굴 및 절차
- 제14조 단기·소형 지원과제의 발굴 및 절차
- 제15조 시행계획의 수립 및 공고

제4장 신규평가

- 제16조 개념평가
- 제17조 사전검토
- 제18조 신규평가 계획의 수립
- 제19조 신규평가
- 제20조 우대 및 감점 기준
- 제21조 신규평가 결과의 통보 및 이의신청
- 제22조 신규평가 결과의 보고
- 제23조 민간의 투자유치가 있는 사업의

투자심사

- 제24조 사업별 심의위원회 심의·조정
- 제25조 신규과제 및 수행기관의 선정 확정
- 제26조 신규과제 및 수행기관의 선정 결과 통보
- 제27조 사업비 산정 및 조정

제5장 협약 및 정부출연금 지급

- 제28조 협약의 준비
- 제29조 협약의 체결
- 제30조 협약의 변경
- 제31조 민간의 투자유치가 있는 사업의 투자계약의 변경
- 제32조 협약체결의 중지
- 제33조 협약의 해약
- 제34조 정부출연금의 지급
- 제35조 사업비 관리 및 사용

제6장 사업결과의 평가

- 제36조 진도점검
- 제37조 연차평가
- 제38조 단계평가
- 제39조 최종평가
- 제40조 사업비 사용실적 보고 및 정산

제7장 사후 관리 및 성과활용

- 제41조 기술료 징수 등
- 제42조 기술개발결과의 공개
- 제43조 기술개발결과 활용현황보고서 제출 및 보고
- 제44조 성과활용평가



제8장 문제과제의 제재 및 환수 처리

제45조 문제과제의 처리 등

제46조 기술료, 정산금, 환수금의 환수
절차 등

제47조 행정행위 등

제9장 기타

제48조 사업의 홍보

제49조 우수연구자 포상

제50조 표준서식 등

제51조 재검토기한

부 칙

별 표

[별표 1] 추진절차 제4조 관련

[별표 2] 제출서류 및 신청자격 검토,
사전지원제외 대상 및
처리기준 제17조제1항 관련

[별표 3] 협약 변경 신청시 제출 서류
제30조제2항 관련



산업통상자원부 예규 제38호(2016. 3. 30.)

제정	2008. 12. 29.
개정	2009. 2. 20.
개정	2010. 4. 1.
개정	2012. 3. 5.
개정	2012. 7. 12.
개정	2012. 10. 23.
개정	2013. 7. 15.
개정	2014. 4. 22.
개정	2014. 12. 16.
개정	2015. 12. 21.
개정	2016. 3. 30.

산업기술혁신사업 기술개발 평가관리지침

제1장 총칙

제1조(목적) 이 지침은 「산업기술혁신사업 공통 운영요령」(이하 “공통운영요령”이라 한다) 제48조에 따라 산업기술혁신사업 중 기술개발사업(이하 “사업”)을 효율적으로 기획·평가·관리하는데 필요한 세부적인 기준과 방법을 정함을 목적으로 한다.

제2조(적용범위 등) ① 이 지침은 공통운영요령 제3조에 의한 사업 중 산업, 에너지·자원, 미래 유망기술, 상용화기술 등의 개발을 목적으로 산업통상자원부장관(이하 “장관”)이 추진하는 사업에 적용한다.

② 장관은 제1항에 해당하는 사업 시행을 공고하는 때에는 해당 사업을 기획·평가·관리하는데 필요한 세부적인 사항에 대해서는 이 지침의 적용을 받는다는 사실을 명시하여야 한다.

③ 장관은 이 지침을 적용하는 사업의 기획·평가·관리에 관한 사항은 이 지침에서 정한 기준과 절차에 따르도록 하되, 사업의 특성에 따라 필요한 경우 이 지침에서 정한 절차를 일부 생략할 수 있으며, 일부 절차를 생략한 경우 해당 절차에 정한 추진체계를 구성하지 아니할 수 있다.



④장관은 사업의 특성상 필요한 경우 이 지침에서 정하지 않는 절차를 추가하거나 변경할 수 있다. 이때, 추가 또는 변경하는 절차와 해당 절차를 시행하기 위한 필요한 기준과 방법 등은 해당 사업을 공고 시 명시한다.

⑤제5조부터 제11조 이외에 지침에서 정하지 않은 추진체계는 공통운영요령을 따른다.

제3조(용어의 정의) ①이 지침에서 사용하는 용어의 정의는 다음과 같다.

1. “총괄주관기관”이라 함은 수행과제가 총괄과제 및 세부과제로 구분되는 경우에 총괄과제의 관리를 수행하는 주관기관을 말한다.
2. “세부주관기관”이라 함은 수행과제가 총괄과제 및 세부과제로 구분되는 경우에 세부과제를 주도적으로 수행하는 주관기관을 말한다.
3. “총괄주관책임자”라 함은 수행과제가 총괄과제 및 세부과제로 구분되는 경우에 총괄주관기관에 소속되어 수행과제 전체를 관리하는 총괄책임자를 말한다.
4. “세부주관책임자”라 함은 수행과제가 총괄과제 및 세부과제로 구성되는 경우에 세부주관기관에 소속되어 세부과제를 총괄하여 수행하는 총괄책임자를 말한다.
5. “공동주관기관”라 함은 공동주관과제 형태로 구성되는 경우에 복수의 주관기관을 말한다.
6. “투자기관협의회”라 함은 신규 선정 평가 절차 중 민간의 투자유치 심사가 있는 사업에서 투자심사를 담당하는 기관을 말한다.
7. “기획위원회”라 함은 공통운영요령 제10조의 프로그램디렉터(이하 “PD”라 한다)가 없는 기술분야의 과제기획 등을 수행하는 위원회를 말한다. 이때, 관련 추진체계는 사업별 특성 또는 정책방향 등을 반영하여 다른 형태로 운영될 수 있다.
8. “전문위원회”라 함은 공통운영요령 제6조의 산업기술혁신평가단을 활용하여 공통운영요령 제7조제1항제3호의 사항을 전문적으로 검토·심의하는 위원회를 말한다.
9. “과제기획검증단”이라 함은 PD가 기획한 과제의 개발 목표 및 내용에 대한 도전성·혁신성 검증 및 중복성 검토를 수행하는 전문가 위원회를 말한다.
10. “중앙장비심의위원회”라 함은 장비전문기관의 장이 3천만원 이상(부가가치세 포함) 산업기술개발장비(이하 “장비”라 한다)의 도입, 유희·불용장비의 처분 등 전주기 통합관리에 필요한 사항을 심의하기 위하여 구성·운영하는 위원회



를 말한다.

11. “일괄 협약”이라 함은 총수행기간에 대해 일괄로 체결하는 협약을 말한다.
12. “단계별 협약”이라 함은 총수행기간을 2년에서 4년 단위의 단계로 구분하여 체결하는 협약을 말한다.
13. “연차별 협약”이라 함은 1년을 기준으로 연차별로 체결하는 협약을 말한다.
14. “연차별 정산”이라 함은 협약기간 1년 단위 기준으로 연차별로 실시하는 정산을 말한다.
15. “지정공모”라 함은 수행과제가 정책적으로 필요하다고 인정되는 경우 장관이 과제를 지정하되, 그 수행기관은 공모에 의하여 선정하는 방식을 말한다.
16. “자유공모”라 함은 수행기관에 대하여 수행과제의 자유로운 신청을 허용하는 선정방식을 말한다.
17. “정책지정”이라 함은 정책적으로 필요하다고 판단하여 수행과제와 그 수행기관을 장관이 지정하여 선정하는 방식을 말한다.
18. “지정공모”라 함은 수행과제가 정책적으로 필요하다고 인정되는 경우 장관이 과제를 지정하되, 그 수행기관은 공모에 의하여 선정하는 방식을 말한다.
19. “자유공모”라 함은 수행기관에 대하여 수행과제의 자유로운 신청을 허용하는 선정방식을 말한다.
20. “품목지정”이라 함은 장관이 품목을 지정하되 제시된 품목내에서 자유공모 방식으로 과제 및 수행기관 선정하는 방식을 말한다.
21. “개념평가”라 함은 품목지정 및 자유공모 과제에 대해 신청 받은 개념계획서를 검토·심의하여 신규평가를 위한 사업계획서 제출 대상 과제를 선정하기 위한 평가절차를 말한다.
22. “신규평가”라 함은 신청 받은 사업계획서에 대한 검토·심의 등을 거쳐 신규로 지원할 과제를 선정하기 위한 평가절차를 말한다.
23. “투자심사”라 함은 신규평가 절차 중 민간의 투자유치 심사가 있는 사업에서 투자적격대상 과제를 선정하는 심사를 말한다.
24. “진도점검”이라 함은 과제수행현황 및 사업비 사용실태 등을 확인하기 위해 해당 연도 중간에 수행하는 평가절차를 말한다.
25. “연차평가”라 함은 해당 연도 기술개발결과에 대해 연차보고서에 대한 검토·심의 등을 거쳐 계속 지원여부를 결정하는 평가절차를 말한다.



26. “특별평가”라 함은 문제과제 등을 대상으로 계속 지원여부, 기타 중요안건이 발생할 경우 해당사안을 결정하기 위한 평가절차를 말한다.
27. “단계평가”라 함은 해당 단계 기술개발결과에 대해 단계보고서 및 다음 단계 사업계획서에 대한 검토·심의 등을 거쳐 계속 지원여부를 결정하는 평가절차를 말한다.
28. “최종평가”라 함은 총 수행기간의 기술개발결과에 대해 최종보고서에 대한 검토·심의 등을 거쳐 과제의 성공여부를 결정하는 평가절차를 말한다.
29. “성과활용평가”라 함은 성과활용기간 동안 완료과제의 수행결과 활용현황, 파급효과 등에 대한 조사·분석 및 평가를 실시하는 것을 말한다.
30. “대형선도과제”라 함은 미래 신산업 창출이 가능하며, 융·복합을 통해 산업적 파급효과가 큰 핵심 선도기술을 개발하는 과제로서 공통운영요령 제4조의 전략기획단에서 운영하는 전략기획투자협의회에서 지정하는 과제를 말한다.
31. “신청과제”라 함은 신규평가를 받기 위하여 신청 사업계획서를 전담기관에 제출한 과제를 말한다.
32. “투자적격대상”이라 함은 신규평가 절차 중 민간의 투자유치 심사가 있는 사업에서 기준을 충족하는 투자계약서가 제출된 과제를 말한다.
33. “신규과제”라 함은 신규평가에 의해 지원대상으로 선정된 과제를 말한다.
- 33의2. “계속과제”라 함은 총 수행기간이 1년을 초과하는 과제 중 연차·단계평가 등을 통해 계속 수행하기로 확정된 과제를 말한다.
34. “완료과제”라 함은 총 수행기간이 종료된 과제를 말한다.
35. “총괄과제”라 함은 총괄주관기관이 사업의 총괄 목표 달성을 위해 세부과제를 관리하는 과제를 말한다.
36. “세부과제”라 함은 총괄과제의 하부단위로 구성되어 세부주관기관이 수행하는 개별 과제를 말한다.
37. “선완료과제”라 함은 사업 형태가 총괄과제 및 세부과제로 구성되어 있을 경우 사업계획서상 총 수행기간 이전에 완료되기로 계획되어 있던 세부과제를 말한다.
38. “조기종료”라 함은 총 수행기간 동안의 최종목표를 최종년도 시작 이전에 달성하는 경우 또는 해당 연도(단계) 목표를 달성한 경우를 말한다.
39. “종합평점”이라 함은 과제의 평가결과를 계량화한 종합점수를 말한다.
40. “기지원”이라 함은 사업계획서에 제시된 기술개발의 목표 및 내용이 이미 지원



중이거나 지원이 확정된 다른 다른 국가연구개발사업의 목표 및 내용과 전부 또는 일부가 동일한 경우를 말한다.

41. “기개발”이라 함은 사업계획서에 제시된 기술개발의 목표 및 내용의 전부 또는 일부가 이미 국내의 업계 및 연구기관 등에서 개발된 경우를 말한다.
42. “책임평가위원”이라 함은 선정된 과제가 당초 선정 취지와 같이 수행되는지를 과제 수행기간 동안 일관성을 가지고 평가 등의 업무를 수행하는 기술 및 사업화 전문가로 전담기관에서 지정한 평가위원을 말한다.
43. 투자심사에서 “특수관계인”이라 함은 법인의 주요주주(누구의 명의로 하든지 자기의 계산으로 의결권 있는 발행주식 총수의 100분의 5이상의 주식을 소유한 자)이거나, 「자본시장과 금융투자업에 관한 법률 시행령」 제8조에 명기된 특수관계인의 범위에 해당하는 자로서, 다음 각 호에 해당하는 자는 특수관계인으로 보지 아니 한다.
 - 가. 「중소기업창업 지원법」 제2조제4호의 규정에 의한 중소기업창업 투자회사나, 「여신전문금융업법」 제3조의 규정에 의하여 신기술사업금융업의 등록을 한 자다.
 - 나. 「한국산업은행법」에 의한 한국산업은행
 - 다. 「중소기업은행법」에 의한 중소기업은행
 - 마. 「은행법」 제2조제1항제2호의 규정에 의한 금융기관
 - 바. 「자본시장과 금융투자업에 관한 법률」 제8조에 따른 투자매매업자·투자중개업자 및 집합투자업자
 - 사. 「보험업법」 제2조제5호의 규정에 의한 보험회사
 - 아. 「벤처특별법」 제4조의3제1항제3호의 규정에 의한 유한회사
 - 자. 「자본시장과 금융투자업에 관한 법률」 제9조의제18항제7호에 의한 사모투자전문회사
 - 차. 그 밖에 해외투자자 등 투자기관협의회의 장이 인정하는 기관
44. “투자금상환금지기간”이라 함은 투자계약체결일로부터 다음 중 먼저 도래한 날까지의 기간으로 한다.
 - 가. 42개월이 되는 날
 - 나. 신규평가 결과에 의한 수행기간에 1년을 합산한 날
 - 다. 조기종료로 평가된 날로부터 1년이 되는 날
 - 라. 중단 또는 불성실수행으로 평가된 날



45. “사전지원제외”라 함은 사전검토 단계에서 중복과제 여부, 참여제한 여부, 신청 자격 등에 대한 검토시 결격 사유가 있어 “지원제외”로 분류되는 경우를 말한다.
46. “심층검토자”라 함은 신규평가를 위해 제출된 사업계획서 등을 종합적으로 조사 분석하여 객관적인 검토결과를 평가위원회에 보고하는 자를 말한다.
- ②상기 제1항에서 정하는 용어 이외에는 공통운영요령에서 정하는 바에 따른다.

제2장 추진 절차 및 체계

제4조(추진절차) 사업 유형별 추진 절차는 별표 1과 같다.

제5조(기획위원회) ①공통운영요령 제10조의 PD가 위촉되지 않은 기술분야에 대해서는 별도의 기획위원회를 구성·운영하여 과제기획을 추진하게 할 수 있다.

②기획위원회는 산업통상자원부 공무원 및 특허/경제성 전문가 등을 포함한 산·학·연 전문가 15명 내외의 위원으로 구성한다.

제6조(평가위원회 등) ①평가위원회는 사업의 추진과 관련하여 공통운영요령 제7조 제1항 각 호의 사항을 심의한다.

②전담기관의 장은 다음의 기준에 따라 평가위원회를 구성한다.

1. 공통운영요령 제7조에 따라 평가 대상과제의 기술 중분류와 50% 이상 일치하도록 7명 내외로 구성함을 원칙으로 하되 과제별 또는 사업별 특성에 따라 평가위원을 추가로 구성 가능하고, 필요시 다음의 위원을 포함할 수 있다.
 - 가. 경제·시장전문가 1명 이상
 - 나. 연차·단계·최종평가의 경우 해당과제의 과거 평가위원(신규, 연차 및 단계) 중 2명 이상
 - 다. 책임평가위원
 - 라. 제19조 신규평가의 경우 개념평가 위원중 2명 이상
2. 평가위원회의 위원장은 평가위원회 개최 시 참석위원 중에서 호선한다.
3. 간사는 전담기관의 담당연구원으로 한다. 다만, 전담기관이 공통운영요령 제11조제3항에 따라 평가와 관련된 업무를 관련 별도의 기관이나 단체 등에 위탁한 경우 해당기관의 담당연구원으로 간사를 지정할 수 있다.
4. 평가위원회는 산업체 관련 전문가(기업, 업종별단체 및 민간협회 등 포함)가



1/3 이상 참여하는 것을 원칙으로 한다.

5. 전담기관의 장은 이의신청에 따른 재심의를 위한 평가위원회를 개최할 경우 이의 신청자가 기존 평가위원에 대해 기피 신청을 하면 기존 평가위원을 제외하고 전원 새로운 평가위원으로 위촉·구성하여 평가위원회를 개최함을 원칙으로 한다.

6. 전담기관의 장은 중·대형과제의 평가 시 별도의 평가단을 구성하여 운영할 수 있다.

③평가위원장은 참여제한 중인 자 등 평가절차에 참여하기 적절하지 않다고 판단되는 자의 평가위원회 배석을 금지하는 등 평가절차의 질서 유지와 공정한 운영을 위하여 필요한 조치를 취할 수 있다.

④전담기관의 장은 평가위원회 운영을 효율화 하기 위해 별도의 작업반이나 실무위원회를 둘 수 있으며, 사업의 특성에 따라 필요한 경우 신규 사업 투자적정성 및 기존 사업과의 중복성 등을 검토하는 신규사업 기획평가위원회를 구성할 수 있다.

제7조(전문위원회) ①장관은 공통운영요령 제44조의 제재 및 정부출연금 환수·관리 등에 관한 사항을 심의하기 위하여 전담기관으로 하여금 전문위원회를 구성·운영토록 할 수 있다.

②전문위원회는 산업기술혁신평가단 위원, 전담기관 담당부서장 등 7명 내외로 구성하고 심의대상은 다음과 같다.

1. 기술료 미납 또는 기술료 납부 계획서 미제출인 경우
2. 정산금 또는 환수금 미납인 경우
3. 기술개발 종료 후 인지된 사업비 유용 등 특별평가 사항의 경우
4. 파산, 경영악화 등의 경우 기술료, 환수금, 정산금에 대한 법적조치 중단여부
5. 기타 기술개발사업의 관리와 관련하여 전문위원회 심의가 필요하다고 장관이 인정한 사항

③특별한 사정이 없는 한 전문위원회는 제2항의 각 호의 사유가 발생한 사실을 인지한 때로부터 6개월 이내에 개최함을 원칙으로 한다.

④전담기관의 장은 관련기관 및 관련자가 요청할 경우 소명기회를 부여할 수 있다.

⑤전문위원회 심의 결과에 의해 참여제한 또는 정부출연금 환수 통보를 받은 해당 기관은 전문위원회 심의 방법 및 절차에 중대한 하자의 경우에 한해 평가결과를 통보 받은 날 부터 10일(마지막 날이 토요일 또는 「관공서의 공휴일에 관한 규정」에



다른 공휴일 및 대체공휴일, 「근로자의 날 제정에 관한 법」에 따른 근로자의 날인 경우에는 그 다음날로 한다) 이내에 전담기관의 장에게 이의신청을 할 수 있다. 이때, 해당 기관의 이의 신청은 1회에 한한다.

제8조(전담기관) ①전담기관은 사업의 추진과 관련하여 공통운영요령 제11조제1항 각 호의 업무를 수행한다.

②장관은 사업을 공고하는 때에는 해당사업의 전담기관을 명시하여야 하며, 공통운영요령 제11조제3항에 따라 전담기관의 업무 일부를 별도의 기관이나 단체에 위임하는 때에도 해당기관 또는 단체를 명시하여야 한다.

제9조(수행기관) ①주관기관 및 참여기관의 자격, 권한 및 책임은 공통운영요령 제13조 및 제14조를 따른다.

②공동주관기관의 자격, 권한 및 책임은 주관기관과 같다.

③수행기관 중 참여기업은 공통운영요령 제25조에 따른 민간부담금을 부담하여야 하며, 전담기관의 장 또는 주관기관의 장과 기술실시계약을 체결한 때에는 실시기관의 권리·의무를 가진다.

제10조(실시기관) ①해당과제의 기술개발결과를 실시하는 기업 등을 말하며, 실시기관의 권리·의무와 관계된 사항은 공통운영요령 제37조의2에 따라 체결하는 기술실시계약에서 정하는 바에 따른다.

②실시기관의 장은 기술실시계약이 정하는 바에 따라 주관기관의 장, 참여기관의 장 또는 전담기관의 장에게 기술료를 납부하여야 하며, 이 경우 기술료 납부 등에 관한 세부사항은 「기술료 징수 및 관리에 관한 통합요령」(이하 “기술료요령”이라 한다)에 따른다.

제11조(총괄책임자) ①총괄책임자의 자격은 공통운영요령 제15조제1항의 기준에 적합한 자로 한다.

②총괄책임자는 공통운영요령 제15조제2항에 따른 권한과 책임을 가진다.

③ 총괄책임자의 다른 유형인 총괄주관책임자 및 세부주관책임자의 자격, 권한과 책임은 다음 각 호와 같다.

1. 총괄주관책임자의 자격은 다음과 같다.

가. 공통운영요령 제15조제1항의 기준에 적합한 자



- 나. 총괄주관기관에 소속된 자로 해당 기술분야의 전문가로서 객관적이고 전문적으로 총괄관리·조정능력을 갖추고 사업관리에 전담할 수 있는 자
- 2. 총괄주관책임자의 권한과 책임은 다음과 같다.
 - 가. 총괄주관책임자는 총괄책임자의 권한과 책임을 가진다.
 - 나. 세부과제별 추진상황 점검 및 조정
 - 다. 종합적인 기술개발 조정 및 감독 등
- 3. 세부주관책임자의 자격, 권한과 책임은 다음과 같다.
 - 가. 세부주관책임자의 자격은 공통운영요령 제15조제1항의 기준에 적합한 자로 한다.
 - 나. 세부주관책임자는 총괄책임자의 권한과 책임을 가진다.
 - 다. 세부주관책임자는 보고서의 작성 및 결과를 총괄주관책임자에게 보고 등을 하여야 한다.

제3장 과제 발굴 및 시행계획 공고

제12조(대형선도과제의 발굴 및 절차) ①공통운영요령 제9조의 기술개발투자관리자(이하 “MD“라 한다)와 PD는 글로벌 시장 성장 잠재력, 국제표준 주도 가능성, 민간 투자·생산·고용창출 효과 등을 고려하여 대형선도과제 후보를 발굴하여 공통운영요령 제4조의 전략기획단에서 운영하는 전략기획투자협의회에 보고하여야 한다.

②전략기획투자협의회는 제1항의 대형선도과제 후보를 심의하여 확정한다.

③MD는 PD와 함께 제2항에 따라 확정된 대형선도 후보 과제의 기획을 추진하며, 「전략기획단 운영규정」을 준용한다.

제13조(중장기 지원과제의 발굴 및 절차) ①전담기관의 장 및 전략기획단장은 정기 또는 상시 기술수요조사를 실시하고, 이를 반영하여 기술개발과제를 발굴할 수 있다.

②제1항에 따라 기술수요조사를 실시하는 경우 다음 각 호의 사항이 포함되어야 한다.

1. 제안하는 기술의 개발목표 및 내용
2. 제안하는 기술의 기술개발 동향 및 파급효과

③MD, PD 및 기획위원회는 제2항의 기술수요조사, 산업기술 R&BD전략, 기술 및 시장 동향 등의 사전기획 결과를 고려하여 기획대상 후보과제를 발굴한다. 이때,



기획대상 후보과제의 중복성 및 유사과제의 통·폐합 여부 등을 검토하여야 한다.

④MD, PD 및 기획위원회는 제3항의 기획대상 후보과제 중에서 예산의 규모, 기술 정책방향 등을 고려하여 기술분야별 기획대상과제를 선정한다. 단, 사업간 중복 및 연계 검토가 필요할 경우 산업 R&D 조정위원회에서 처리할 수 있다.

⑤MD, PD 및 기획위원회는 제4항의 기획대상과제에 대한 기술분야별 선행특허·표준화·인증·디자인 동향조사(표준화·인증·디자인 동향조사는 사업수행결과와 표준화·인증·디자인의 연계가 필요한 경우에만 해당한다), 경제적 타당성 분석 등을 포함하여 과제기획을 실시한다.

⑥제5항의 과제기획에 대한 검증과 우선순위 도출을 위한 절차는 다음 각 호와 같 으며 장관, 전담기관의 장 및 전략기획단장은 PD의 중장기 지원 과제기획 결과에 대한 과제별 목표와 중복성의 검토 및 검증을 위해 산·학·연 전문가로 구성된 과제 기획검증단을 구성·운영할 수 있다.

1. 전담기관의 장 및 전략기획단장은 과제기획 수행기간 중 의견 수렴을 위해 인터넷 공시 또는 공청회 등을 개최할 수 있다.
2. MD, PD 및 기획위원회는 제1호에 따른 인터넷 공시, 공청회 또는 과제기획검 증단에서 제시된 의견 등을 과제기획에 충실히 반영하여야 한다.
3. MD, PD 및 기획위원회는 과제기획 결과에 대한 국가지원의 필요성, 기술성, 경제성 등을 종합 고려하여 기획과제의 우선순위를 정한다.

⑦장관은 사업별 심의위원회를 구성·운영하여 MD, PD 및 기획위원회의 과제기획 결과 및 우선순위, 예산의 규모, 기술정책 방향, 과제기획검증단의 검증 등을 종합 적으로 고려하여 지원대상과제를 심의·확정한다.

⑧장관은 제7항의 사업별 심의위원회 개최 전에 사전조정회의를 개최하여 MD, PD 및 기획위원회의 과제기획 결과 및 우선순위에 과제별 예산 배분(안) 등을 사 전 검토하고 조정하게 할 수 있다.

⑨장관은 고위험도의 미래형 창의·혁신 R&D의 경우, 품목만 제시하는 방식으로 진행하거나 본 기획을 진행하기 전에 타당성 검증을 위한 선행기획(연구)을 실시할 수 있다.

⑩장관은 사업별 특성에 따라 제1항 부터 제10항 해당하는 절차를 일부 생략하거나, 별도의 절차를 정해 과제기획을 실시할 수 있다.

제14조(단기·소형 지원과제의 발굴 및 절차) ①단기·소형 과제의 기술수요조사 또는



과제기획은 전담기관이 수행 한다.

②전담기관의 장은 단기·소형 과제의 기술수요조사 또는 과제기획을 수행할 때 제 13조에 해당하는 절차를 준용하거나, 사업별 특성에 따른 별도 절차를 실시할 수 있다.

제15조(시행계획의 수립 및 공고) ①장관은 공통운영요령 제19조에 따라 시행계획을 수립하여 공고한다. 단, 정책지정 사업은 별도 공고 없이 정책적으로 필요한 경우 수행과제 및 수행자를 지정할 수 있다.

②지정공모 사업 및 품목지정 사업의 경우, 장관은 과제 또는 품목 기획을 실시하여 지원대상과제 또는 품목을 확정하고 공통운영요령 제19조에 따라 사업별 시행계획을 수립하여 공고한다. 이때, 과제 또는 품목 기획 결과로 확정된 지원대상과제의 제안요구서(RFP) 또는 품목을 포함하여야 한다.

③장관은 기술혁신주체의 자유로운 과제 신청을 통해 우수과제를 발굴하고 지원하기 위해 자유공모 사업을 추진할 수 있으며, 이 경우 공통운영요령 제19조에 따라 사업별 시행계획을 수립하여 공고하여야 한다.

④장관은 사업별 시행계획을 홈페이지(산업기술R&D 종합정보시스템 등), 언론매체 등을 통해 30일 이상 공고하여야 한다. 다만, 산업기술정책상 시급히 추진할 필요가 있는 경우는 그러하지 아니하다.

⑤장관은 공고 할 때 공통운영요령 제19조제2항 각 호의 사항을 포함하여야 한다.

⑥기술료 징수과제의 경우 영리기관의 참여를 원칙으로 한다.

⑦장관은 민간의 투자유치심사 등 별도의 절차가 있는 사업은 공고 할 때 해당 절차 및 일정을 안내 한다.

⑧사업별로 신청서류 및 접수 방법(인터넷 접수, 방문접수 등)을 달리 정할 수 있으며, 그 구체적 접수 방법은 공고 할 때 안내한다.

⑨신청기관은 공고된 내용에 따라 사업별로 정하는 접수 방법(인터넷 접수, 서류접수 등)으로 과제를 접수하여야 한다.

제4장 신규평가

제16조(개념평가) ①전담기관의 장은 품목지정과 자유공모 방식에 대하여 개념평가를 실시 할 수 있다.



②개념평가를 위한 평가계획은 제18조의 신규 평가계획 수립시 포함하되 필요한 경우 별도로 수립할 수 있다.

③전담기관의 장은 제17조의 사전검토에 따라 신청기관의 장이 제출한 서류 등을 사전검토 한다.

④전담기관의 장은 평가위원회를 구성하여 개념계획서를 심의 하고 사업계획서 제출 대상을 선정 한다. 이때 평가방식과 결과 구분은 다음 각 호와 같다.

1. 과제의 평가점수는 위원별 점수 중 최고점수와 최저점수를 제외한 점수의 산술 평균점수로 하며 신청 개념계획서별 종합의견서를 작성 한다.
2. 개념계획서별 평가점수가 70점 이상인 경우 “사업계획서 제출 대상”으로 하며 70점 미만인 경우 “사업계획서 제출 비대상”으로 한다. 단, 70점 이상인 경우가 다수일 경우 품목 또는 지원분야별로 지원규모를 고려하여 최고득점 순으로 3 배수까지 “사업계획서 제출 대상”으로 한다.

⑤전담기관의 장은 개념평가 결과를 주관기관의 장에게 통보하며 개념평가 결과에 대한 이의신청, 이의신청 처리기준 및 절차는 제21조제2항부터 제4항을 준용한다.

⑥제4항에 따라 사업계획서 제출 대상이 된 신청기관의 장은 사업계획서 제출 통보를 받은 날부터 30일(마지막 날이 토요일 또는 「관공서의 공휴일에 관한 규정」에 따른 공휴일 및 대체공휴일, 「근로자의 날 제정에 관한 법」에 따른 근로자의 날인 경우에는 그 다음날로 한다) 이내에 전담기관의 장에게 사업계획서를 포함하여 신규평가에 필요한 서류를 제출하여야 한다.

⑦전담기관의 장은 품목 또는 지원분야별 개념계획서가 3개 미만으로 접수된 경우에는 개념평가를 생략하고 신청기관의 장으로 하여금 사업계획서와 신규평가에 필요한 서류를 제출 하도록 할 수 있다.

제17조(사전검토) ①전담기관의 장은 신청기관의 장이 제출한 사업계획서 및 첨부 서류를 확인하여 다음 각 호 사항을 검토하며 세부적인 제출서류 및 신청자격 검토, 사전지원제외 대상 및 처리기준은 별표 2와 같다.

1. 제출서류 검토
2. 신청자격 검토
 - 가. 공고 내용과의 부합성
 - 나. 기 개발·기 지원 과제와의 중복성.
 - 다. 의무사항 불이행 여부



- 라. 참여제한 여부
- 마. 채무불이행 및 부실위험 여부
- 바. 참여연구원의 참여율 및 참여 과제수
- 사. 중소중견기업의 동시수행 과제수
- 아. 성실수행(조기종료(성실수행) 포함) 과제수

자. 기타 공고에서 정한 사전지원제외 대상 기준 및 신청자격 관련 사항 등
 ②전담기관의 장은 제1항 각 호의 검토를 위하여 신청기관의 장에게 필요시 제출 서류 이외의 관련 자료 제출을 요구할 수 있으며 현장실태조사, 면담조사 등을 실시할 수 있다.

③제1항제2호나목의 경우 평가위원회에서 중복성 여부를 판단 할 수 있으며 일부 중복의 경우 해당 사항의 삭제 또는 변경을 조건으로 지원대상 과제로 할 수 있다.

④장관 또는 전담기관의 장은 제1항제2호마목의 경우 접수마감일 이후 별표 2의 ‘2. 신청자격 검토’중 ‘⑤채무불이행 및 부실위험 여부’의 사전지원제외의 기준에 해당하게 된 때에는 해당 과제의 선정을 취소할 수 있으며, 필요한 경우 평가위원회에서 제외 여부를 심의할 수 있다.

⑤장관은 사업별 특성에 따라 별표 2의 ‘2. 신청자격 검토’중 ‘⑤채무불이행 및 부실위험 여부’, ‘⑦중소·중견기업의 동시수행 과제수’ 및 ‘⑧성실수행(조기종료(성실수행) 포함) 과제수’의 “사전지원제외” 또는 “사후관리”를 일부 또는 전체에 대해 적용하지 않을 수 있다.

⑥전담기관의 장은 평가계획에 따라 필요시 과제별 심층검토자를 지정할 수 있고, 심층검토자는 사업계획서를 종합분석한 결과를 평가위원회에 보고하여야 한다.

제18조(신규평가 계획의 수립) ①전담기관의 장은 신청 현황, 평가 일정, 평가 기준(우대 및 감점 기준 포함), 평가 방법, 평가 지표, 평가위원회 운영 등 신규평가에 관한 전반적인 내용이 포함된 평가계획을 사업별로 수립하여 장관에게 보고하여야 한다. 이때, 개념평가 계획을 포함 할 수 있으며 신규평가의 평가계획은 사업별 특성에 따라 제15조의 사업별 시행계획으로 갈음할 수 있다.

②민간의 투자유치 심사 등 별도의 심의절차가 있는 사업의 경우 전담기관의 장은 신규평가 계획에 이를 포함하여야 한다.

제19조(신규평가) ①전담기관의 장은 신청 과제에 대한 평가를 평가계획에 따라 평



가위원회를 공통운영요령 제7조제8항의 형태로 운영할 수 있다.

②전담기관의 장은 평가위원회의 사전 서면검토 결과 확인이 필요한 사항에 대하여 추가자료를 요청 할 수 있으며 이 경우 신청기관의 장은 이에 응하여야 한다.

③PD는 특별한 사정이 없는 한 평가위원회에서 평가 전에 과제기획 의도를 설명해야 한다.

④사업계획서의 발표는 특별한 사정이 없는 한 총괄책임자가 하여야 한다.

⑤과제의 평가점수는 위원별 점수 중 최고점수와 최저점수를 제외한 점수를 산술 평균 하여 계산한 후, 제20조의 우대 및 감점을 반영한다. 단, 평가결과 가점 및 감점 요인이 조정된 경우는 조정된 사항을 반영한다.

⑥위원장은 과제별로 전문성에 맞는 책임평가위원을 지정할 수 있으며, 평가위원의 의견을 반영하여 종합평가표를 작성 또는 확인 한다.

⑦전담기관의 장은 평가점수가 70점 이상인 과제는 “지원 가능 과제”으로 분류하고 70점 미만인 과제는 “지원제외”로 분류한다. 이때 사업별 특성 또는 평가계획에 따라 평가 절차 및 평가결과의 구분을 달리 정할 수 있다.

⑧전담기관의 장은 사업별 특성에 따라 복수의 수행기관을 지원할 수 있다.

제20조(우대 및 감점 기준) ①전담기관의 장은 신청기관의 장이 제출한 자료를 바탕으로 우대 또는 감점 대상인지를 확인한다.

②접수 마감일 현재 우대 및 감점 유효기간이 경과하거나 그 사유가 소멸한 경우에는 적용하지 아니한다.

③장관은 특별한 사정이 없는 한 우대 기준을 아래 각 호와 같이 정하되, 가점 배점 및 사업별 특성에 따른 우대기준은 사업별 시행계획 공고시 별도로 정할 수 있다. 또한, 수행기관의 장이 제2호에 따른 가점을 받을 경우 총수행기간 동안 이를 유지하여야 한다.

1. 최근 3년 이내(접수 마감일 기준)에 산업통상자원부 소관 기술개발사업 과제를 수행한 결과 “혁신성과”(“조기종료(혁신성과)” 포함) 판정을 받은 총괄책임자가 신청과제의 총괄책임자인 경우
2. 과제에 참여하는 여성 참여연구원이 다음의 요건 중 하나를 충족하는 경우가. 총괄책임자가 여성인 경우
 - 나. 참여연구원 중 여성 연구원이 20% 이상인 경우
 - 다. 주관기관의 참여연구원 중 여성 연구원이 20% 이상인 경우



3. 주관기관이 최근 3년 이내(접수 마감일 기준) 다음의 요건을 충족하는 경우
 - 가. 「대·중소기업 상생협력 촉진에 관한 법률」에 의거 산업통상자원부장관으로부터 상생협력우수기업으로 선정된 경우(임직원이 선정된 경우 혹은 선정 당시 소속된 기업 포함)
 - 나. 동반성장위원회가 발표하는 동반성장지수 우수기업으로 선정된 경우
 - 다. 대·중소기업협력재단으로부터 ‘성과공유제 도입기업 확인’을 받은 경우
 - 라. 해당 과제에 대해 성과공유 사전계약을 체결하여 대·중소기업협력재단에 등록한 경우
 4. 공통운영요령 제40조에 따른 성과활용평가를 통해 우수과제로 평가된 수행기관이 주관기관으로 신청한 경우
 5. 신청 과제의 총괄책임자가 산업통상자원부 소관 기술개발사업 수행의 결과로 다음의 요건 중 하나에 해당하는 경우
 - 가. 최근 3년 이내(접수 마감일 기준)에 동일 과제를 수행한 수행기관 이외의 기관(기업)과 기술실시 계약을 체결하여 징수한 기술료 총액이 2천만원 이상인 총괄책임자 또는 참여기관 책임자인 경우
 - 나. 최근 3년 이내(접수 마감일 기준)에 동일 과제를 수행한 수행기관 이외의 기관(기업)과 2건 이상의 기술이전 실적이 있는 총괄책임자 또는 참여기관 책임자인 경우
 6. 최근 3년 이내(접수 마감일 기준)에 우수한 연구성과로 산업통상자원부장관으로부터 포상을 받은 자가 신청과제의 총괄책임자인 경우로 하되 구체적인 포상명은 사업별로 특성을 반영하여 공고시 별도로 정한다)
 7. 그밖에 장관이 우대가 필요하다고 별도로 정한 경우
- ④장관은 특별한 사정이 없는 한 감점 기준을 아래 각 호와 같이 정하되, 감점 배점 및 사업별 특성에 따른 감점기준은 사업별 시행계획 공고시 별도로 정할 수 있다.
1. 평가결과가 중단(불성실)” 또는 “불성실수행” 과제의 총괄책임자 또는 참여기관 책임자가 새로운 과제를 신청하는 경우 최종평가 결과 확정 후 2년간 신청 과제 감점 부여
 2. 최근 3년 이내(접수마감일 기준) 과제 선정 후 또는 과제 수행 도중 정당한 사유 없이 협약을 포기한 경력이 있는 총괄책임자 또는 수행기관
 3. 공통운영요령 제40조에 따른 성과활용평가를 통해 최하위 등급을 받은 수행기



- 관, 총괄책임자, 참여기관 책임자는 성과활용평가 결과 통보 후 3년간 감점부여
4. 「하도급거래 공정화에 관한 법률」을 최근 3년 이내(접수마감일 기준)에 상습적으로 위반한 기업이 연구개발과제를 신청한 경우로서 그러한 위반 사실이 같은 「법」 제26조에 따른 공정거래위원회로부터 관계 행정기관의 장의 통보 등을 통하여 확인될 경우
 5. 그 밖에 장관이 감점이 필요하다고 별도로 정하는 경우

제21조(신규평가 결과의 통보 및 이의신청) ①전담기관의 장은 신규평가 결과를 주관기관의 장에게 통보한다. 이때, 평가위원 명단, 종합평가의견(평가위원별 평가점수 및 의견은 제외) 등을 포함하여야 한다.

②수행기관의 장이 통보받은 평가결과에 대해 선정방법 및 절차에 중대한 하자가 있다고 판단하여 이의가 있을 경우 주관기관의 장은 평가결과 통보 받은 날부터 10일(마지막 날이 토요일 또는 「관공서의 공휴일에 관한 규정」에 따른 공휴일 및 대체공휴일, 「근로자의 날 제정에 관한 법」에 따른 근로자의 날인 경우에는 그 다음 날로 한다) 이내에 전담기관의 장에게 이의신청을 할 수 있다. 단 이의신청은 1회에 한하며 주관기관의 장은 수행기관의 장이 이의신청할 것을 요청하면 이에 응하여야 한다.

③전담기관의 장은 제2항에 따른 이의신청이 접수되면 이의신청 내용의 타당성을 검토하여 원안 확정 또는 재심의 여부를 결정할 수 있다.

④전담기관의 장은 제3항 검토 결과 재심의 대상으로 인정된 경우 재심의를 위한 평가위원회를 개최할 수 있다. 이때, 이의 신청자가 기존 평가위원에 대해 기피 신청을 하면 제6조제2항제5호에 따라 전원 새로운 평가위원으로 구성함을 원칙으로 한다.

제22조(신규평가 결과의 보고) ①전담기관의 장은 신규평가를 완료한 후 과제별 종합평가의견(평가위원별 평가점수 및 의견은 제외)을 포함한 신규평가 결과를 장관에게 보고하여야 한다.

②투자심사가 있는 사업의 경우 전담기관의 장은 과제별 종합평가의견(평가위원별 평가점수 및 의견은 제외)을 포함한 신규평가 결과를 투자기관협의회의 장에게 통보한다.

제23조(민간의 투자유치가 있는 사업의 투자심사) ①전담기관의 장은 신규평가 결과 “지원 가능 과제”로 분류된 과제에 대해 투자기관협의회의 장에게 투자심사를 의



되하여야 한다.

②투자기관협의회는 장은 투자심사를 의뢰 받은 주관기관의 장에게 투자심사 일정 및 절차 등을 안내하여야 한다.

③주관기관의 장은 투자계약을 체결하는 경우 투자기관협의회는 장에게 투자계약서 사본과 협약서를 제출하여야 한다.

④투자기관협의회는 장은 다음 각 호의 요건을 모두 충족하는 투자계약서 사본과 협약서를 제출한 주관기관을 투자적격대상으로 선정하고, 우선순위를 정하여 장관에게 보고하고 전담기관의 장에게 통보하여야 한다.

1. 투자심사대상이 투자기관협의회 회원 또는 산업통상자원부장관이 인정하는 투자주체와 다음 각 목 중 어느 하나에 해당하지 않는 투자계약을 체결하였을 것
 - 가. 담보제공을 조건으로 한 투자계약
 - 나. 투자상환금지기간 이내에 상환을 조건으로 한 투자계약
 - 다. 투자계약을 체결한 협의회 회원이 주관기관과 특수관계인이거나 참여기업인 경우
 - 라. 전환사채의 표면금리가 1%를 초과하는 투자계약
 - 마. 제3조제1항제43호 각 목 중 하나에 해당하지 않는 자가 「자본시장과 금융투자업에 관한 법률」시행령 제8조에 명기된 특수관계인이 되는 투자계약
 - 바. 기타 정부의 기술개발지원자금을 공급받을 목적으로 본질적 의의를 훼손하는 투자계약
2. 제1호에 따라 체결된 투자계약이 다음 각 목 중 하나에 해당할 것.
 - 가. 신주인수투자계약
 - 나. 전환사채인수투자계약
 - 다. 기타 장관이 인정하는 투자계약
3. 제1호 및 제2호에 의한 투자금액이 다음 각 목의 하나에 해당할 것. 단, 전환사채인수투자의 경우에는 그 금액의 1/2(단, 지원우대과제의 경우 2/3)을 투자금액으로 인정하되 장관이 별도로 정하는 경우 인정금액을 달리할 수 있다.
 - 가. 체결된 총 투자금액이 총 정부출연금의 1/2 이상
 - 나. 제2호 가목의 신주인수투자계약 체결로 인해 발행하는 주식수가 기 발행 주식수의 1/4이상인 경우에는, 기 발행 주식수의 1/4에 해당하는 금액과 총 정부출연금의 1/4에 해당하는 금액 중 큰 금액. 다만, 새로 발행하는 주식수를



계산함에 있어 전환가의 조정이 있는 경우에는 가장 높은 가격으로 계산한다. 투자계약상 총 투자금액이 20억원 이상

⑤장관은 필요하다고 판단하는 경우 제1항부터 제3항의 규정에도 불구하고 투자심사 절차 및 투자적격대상 선정방법 등을 별도로 정하여 공고할 수 있다.

제24조(사업별 심의위원회 심의·조정) ①장관은 공통운영요령 제5조에 따라 전담기관의 장이 보고한 신규 평가결과에 대해 조정·심의를 위해 사업별 심의위원회를 운영할 수 있다.

②장관은 평가의 효율성 등을 고려하여 특별한 사정이 있는 경우 사업별 심의위원회를 생략 할 수 있다.

제25조(신규과제 및 수행기관의 선정 확정) ①장관은 기술개발사업의 예산규모, 기술정책방향, 평가위원회 신규 평가결과, 사업별 심의위원회 조정·심의 결과 등을 종합적으로 고려하여 신규과제 및 수행기관을 선정한다. 이때, 투자심사가 있는 사업의 경우 투자심사 결과를 반영한다.

②장관은 전담기관의 장에게 신규과제 및 수행기관 선정결과를 통보한다.

제26조(신규과제 및 수행기관의 선정 결과 통보) ①전담기관의 장은 장관이 확정된 선정 과제의 주관기관의 장에게 협약을 위해 필요한 구비 서류와 협약의 절차 등을 통보한다.

②전담기관의 장은 투자심사가 있는 사업의 확정된 선정 결과를 투자기관협의회에 장에게 통보한다.

③주관기관의 장은 전담기관의 장으로부터 통보받은 선정 결과 등을 참여기관의 장에게 통보하여야 한다.

④전담기관의 장은 선정 되지 않은 과제 또는 선정 통보 후 협약하지 않은 과제의 사업계획서와 신규평가 관련 서류들을 제1항의 통보일로부터 1년 동안 보관하되, 그 이후에는 폐기할 수 있다.

제27조(사업비 산정 및 조정) 소요되는 사업비의 비목별 산정 및 조정 기준은 「사업비 산정, 관리 및 사용, 정산에 관한 요령」(이하 “사업비요령”이라 한다)을 따른다.



제5장 협약 및 정부출연금 지급

- 제28조(협약의 준비)** ①수행기관은 전담기관의 안내에 따라 협약서류를 작성한다. 이때, 전담기관의 장은 사업의 특성에 따라 협약서식의 내용을 조정할 수 있다.
- ②전담기관의 장은 민간현금을 부담하는 과제의 주관기관으로 하여금 해당 연도 민간부담 현금 전액을 입금한 통장사본 등 증빙서류를 제출토록 한다. 다만, 실시간통합연구비관리시스템(이하 ‘RCMS’라 한다)의 적용을 받는 사업의 경우 전담기관이 지정하는 계좌로 민간부담 현금을 입금하도록 할 수 있다.
- ③전담기관이 정부출연금을 분할 지급할 경우에는 수행기관의 민간부담 현금도 분할 입금하도록 할 수 있다.
- ④전담기관의 장은 제2항의 증빙서류를 “민간부담금 입금에 대한 대표자 확인서”로 대신하도록 할 수 있다.
- ⑤수행기관의 장은 사업비요령에 따라 중소기업 및 중견기업이 신규로 채용하는 연구원의 인건비를 현금으로 지급받고자 하는 경우 협약시 “신규인력 채용(예정) 확인서”를 제출하여야 한다.
- ⑥창업초기 중소기업(사업개시일로부터 협약기간 시작일 까지 7년이 지나지 아니한 중소기업)의 경우에는 기존인력의 인건비를 현금으로 계상하고자 하는 경우에는 창업초기임을 증빙하는 서류를 제출하여야 한다.
- ⑦전담기관의 장은 평가위원회에서 사업계획의 수정이나 보완을 요구한 사항이 있는 경우 주관기관의 장으로 하여금 이를 반영하여 사업계획서를 수정하거나 보완하도록 하여야 한다.
- ⑧전담기관의 장은 과제별 규모 등을 고려하여 사업비의 적정성 검토를 위해 사업비검증단을 운영할 수 있으며, 수행기관의 장은 사업비검증단의 검토 결과를 사업계획서에 반영 하여야 한다.
- ⑨전담기관의 장은 제7항에 따라 주관기관의 장이 수정 또는 보완한 사업계획서에 평가위원회의 평가결과가 충분히 반영 되었는지 확인하고, 수정 또는 보완이 미흡한 경우 주관기관의 장에게 추가적인 수정·보완을 요구할 수 있다.
- ⑩투자심사가 있는 사업의 경우 주관기관의 장은 투자기관협의회의 장과 사후관리지원계약을 체결하여야 한다.

제29조(협약의 체결) ①전담기관과 수행기관은 다음 각 호의 협약 방식 중 하나를



적용하여 연차별로 협약을 체결한다. 다만, 사업별 지원 목적 및 특성에 따라 일괄 협약 또는 단계별 협약을 체결할 수 있다.

1. RCMS 적용 서면협약
2. RCMS 비적용 서면협약
3. RCMS 적용 전자협약
4. RCMS 비적용 전자협약

②일괄 협약 또는 단계별 협약을 체결한 경우 수행기관은 2차년도 이후 매년 전담 기관에 정부출연금 지급 관련 서류를 제출한다.

③전담기관의 장은 주관기관의 장이 제출한 협약 서류 일체를 확인하고, 주관기관 및 참여기관의 장과 협약을 체결한다.

④협약 체결이 완료되면 협약서를 전담기관 및 주관기관·참여기관에서 각각 1부씩 보관한다. 투자심사가 있는 사업의 경우 주관기관의 장은 협약서 사본을 투자기관 협의회의 장에게 제출한다.

⑤신규과제 및 수행기관 선정 후 협약을 체결하기 전에 사업계획의 주요내용을 변경할 필요가 있는 경우에는 제30조의 협약 변경 절차와 기준을 준용하되, 전담기관의 장은 관련 서류 검토 또는 평가위원회를 개최하여 해당과제의 지원여부에 대해 재결정 할 수 있으며 선정을 취소 또는 철회하여야 할 사유가 발생한 경우에는 장관에게 보고하고 그 결과를 확정 받아야 한다.

⑥신규과제의 경우 협약기간은 특별한 사정이 없는 한 선정 결과를 통보할 때에 정한 기간으로 하며 계속과제의 경우 차년도 기술개발기간 시작일은 해당 연도 종료일(과제수행기간 연장 포함) 익일부터 기산한다.

⑦전담기관의 장은 협약을 체결한 후 1개월 이내에 산업기술R&D종합정보시스템(이하 “e-R&D시스템”라 한다)에 과제 정보를 입력하여야 한다.

제30조(협약의 변경) ①전담기관의 장은 공통운영요령 제27조를 준용하여 협약의 변경사항을 처리한다.

②주관기관 장이 협약 변경 승인 신청시 제출하여야 하는 서류는 별표 3과 같다.

③전담기관의 장은 주관기관의 장이 제출한 협약 변경 요청 공문을 접수 후 15일 이내에 주관기관의 장에게 그 결과를 통보하되, 기간 내 처리가 어려운 경우 그 사유를 통보하여 처리기간을 연장할 수 있다.

④전담기관의 장이 협약 변경을 승인한 경우 승인한 날부터 협약이 변경된 것으로



간주한다. 다만, 전담기관의 장은 필요한 경우 변경된 내용으로 재협약을 체결할 수 있다.

⑤수행기관이 변경되어 정부출연금 지원 비율이 달리 적용되어야 하는 경우 또는 민간부담금 현금 비율이 달리 적용되어야 하는 경우에는 차년도 협약부터 변경된 비율을 적용한다

⑥수행기간 연장의 경우 특별한 사유가 없는 한 연차별로 총 6개월을 초과할 수 없다.

⑦총괄책임자 또는 참여기관 책임자의 변경은 사망, 이민, 퇴직, 수행과제와 무관한 부서로의 이동 및 요령 제15조 제3항의 사유에 해당하는 경우에 한한다.

⑧주관기관의 장 또는 참여기관의 장이 협약당사자 변경에 대한 승인을 요청할 때에는 변경 후의 기관이 변경 전 기관의 모든 권한과 책임(해당 사업에 출자한 현금 및 현물분 등)을 승계한다는 내용의 공증된 양도/양수계획서 사본을 전담기관의 장에게 제출하여야 하며 단계별 협약을 체결하는 과제의 전·후 단계의 주관기관 및 참여기관이 변경될 경우에도 동일하다. 단, 인수합병등의 요인으로 인해 양도/양수계획서 작성이 불가능한 경우에는 종전 회사의 협약상 권리·의무 일체를 포괄적으로 승계하는 의사를 표현한 확인서 및 합병계약서, 합병에 관한 주주총회 의사록으로 갈음할 수 있다.

제31조(민간의 투자유치가 있는 사업의 투자계약의 변경) ①투자유치 심사가 있는 사업에서, 투자금상환금지기간 이내에 투자계약을 양도 또는 변경코자 하는 투자기관협의회 회원과 주관기관의 장은 사전에 투자기관협의회 의 장에게 투자계약의 양도 및 변경을 신청하여야 한다.

②투자기관협의회 의 장은 제1항의 양도 및 변경 신청에 대하여 제33조제1항제2호의 해약 사유에 해당하지 않은 경우에 한해 투자계약의 양도 또는 변경을 승인하여야 한다.

③투자계약이 양도 또는 변경될 경우 투자기관협의회 의 장은 양도 또는 변경된 투자계약의 내용을 전담기관의 장에게 통보하여야 한다.

제32조(협약체결의 중지) ①전담기관의 장은 신규과제 또는 계속과제로 평가되어 협약을 체결하여야 하는 주관기관, 주관기관의 장, 참여기관, 참여기관의 장, 총괄책임자 등이 정당한 사유 없이 다음의 하나에 해당하게 된 경우 협약의 체결을 중지할 수 있다.



1. 협약 체결 전에 과제수행을 포기한 경우
 2. 평가결과를 사업계획서에 반영하지 않은 경우
 3. 민간부담 현금을 입금하지 않은 경우
 4. 협약기한 이내에 협약에 필요한 서류를 제출하지 않은 경우
 5. 신규 협약 대상 과제가 제17조제1항제2호의 다목 부터 마목 중 하나에 해당하는 경우
 6. 계속 협약 대상 과제가 제17조제1항제2호의 다목 또는 마목 중 하나에 해당하는 경우
 7. 투자심사가 있는 사업의 경우 체결된 투자계약의 이행이 이루어지지 않은 경우
- ②제1항제2호부터 제6호 중 하나에 해당하는 자가 협약체결 통보일로부터 2개월 이내에 해당 사유가 해소된 때에는 협약체결 절차에 따라 협약을 체결한다.
- ③전담기관의 장은 제1항의 각 호의 사유가 해소되지 않거나 해소가 불가능한 과제는 “지원제외” 또는 “중단(성실, 불성실)”으로 처리한다. 단, 제1항제6호는 주관기관에 한하여 적용하되 참여기관인 경우에는 교체 등의 조치를 취하여야 한다.

제33조(협약의 해약) ①전담기관의 장은 다음 각 호의 하나에 해당하는 때에는 과제 수행 도중에 협약을 해약 할 수 있다.

1. 공통운영요령 제28조제1항 각 호 중 하나에 해당하는 경우
2. 투자심사가 있는 사업이 아래에 해당하는 경우
 - 가. 주관기관과 투자계약을 체결한 투자기관협의회 회원이 주관기관의 경영악화 등의 이유로 협약해약을 요청해온 경우
 - 나. 체결된 투자계약이 담보제공을 조건으로 한 경우
 - 다. 투자금상환금지기간 이내에 투자계약이 투자기관협의회장의 사전 승인 없이 변경 또는 양도된 경우
 - 라. 투자금상환금지기간 이내에 투자계약이 주관기관·참여기관 및 주관기관의 특수관계인 또는 개인에게 양도된 경우
 - 마. 투자금상환금지기간 이내에 투자계약이 투자계약 체결 당시 「자본시장과 금융투자업에 관한 법률」 제9조 제13항의 규정에 의한 증권시장 또는 이에 유사한 시장으로서 해외에 있는 시장에 상장되었거나 상장심사를 통과한 법인과 투자계약을 체결한 투자기관이 투자계약체결일로부터 1년 이내 투자지분을 증권시장에 매각하는 경우



- 바. 그 밖에 투자계약이 사실상 무효화 되는 경우
- ②과제의 연차평가, 단계평가 또는 특별평가 결과가 “중단(성실, 불성실)”으로 확정된 과제는 평가결과의 통보로써 협약 해약의 통지를 갈음한다.

제34조(정부출연금의 지급) ①장관 또는 전담기관의 장은 협약체결 후 1개월 이내에 정부출연금을 주관기관의 장에게 지급함을 원칙으로 한다.

②RCMS 적용 사업의 정부출연금은 수행기관별로 일괄하여 지급 또는 집행시점에 건별로 지급할 수 있다.

③주관기관의 장은 전담기관의 장으로부터 지급 받은 사업비 중 참여기관의 장에게 협약에서 정한 사업비를 7일 이내에 지급하여야 한다.

④주관기관은 전담기관으로부터 정부출연금을 지급받은 후 7일 이내에 참여기관의 장에게 사업비를 지급하지 못할 경우 전담기관 및 해당기관에 지연사유를 통보하여야 하며, 참여기관의 장은 주관기관의 지연사유 통보 없이 7일 이내에 사업비를 지급받지 못한 경우 즉시 전담기관에 이를 통지 하여야 한다.

제35조(사업비 관리 및 사용) 사업비의 관리 및 사용 원칙, 사용 절차 등은 사업비요령을 따른다.

제6장 사업결과의 평가

제36조(진도점검) ①전담기관의 장은 대형선도과제 및 중장기과제의 수행현황, 사업비 사용 실태 등을 확인하기 위해 연 1회 이상 진도점검을 실시할 수 있다.

②전담기관의 장은 진도점검을 실시하기 위해 주관기관의 장에게 진도실적보고서를 제출하게 할 수 있으며, 제출된 보고서 내용을 확인하기 위하여 수행기관에 대한 면담조사 또는 현장실태조사를 실시할 수 있다.

③전담기관의 장은 주관기관의 장이 정당한 사유 없이 보고서를 제출하지 않은 경우에는 문제과제로 처리할 수 있다.

④전담기관의 장은 진도점검 결과를 연차평가 또는 단계평가에 반영할 수 있으며, 연구개발 수행실적이 불량한 경우 공통운영요령 제32조의5에 따라 평가위원회를 개최하여 과제 중단 등 필요한 조치를 취할 수 있다.

⑤진도점검 시 기술·시장 등 외부환경 변화에 따른 목표의 상향 조정 등이 필요한 경우, 주관기관과 전담기관은 협약이 정한 연구개발 목표 및 내용을 변경할 수 있다.



⑥진도점검 또는 특별평가 절차, 결과 통보 및 그에 대한 이의에 대해서는 연차평가에 관한 조항을 준용한다.

제37조(연차평가) ①주관기관의 장은 수행기간 종료일 1개월 전까지 전담기관의 장에게 연차보고서(연차별 협약 과제의 경우 차년도 사업계획서 포함) 10부와 그 전자파일을 제출하여야 하며, 총괄과제 및 세부과제 형태로 구성된 사업의 경우 총괄주관기관의 장은 총괄과제 연차보고서 및 세부과제별 연차보고서(연차별 협약 과제인 경우, 차년도 총괄과제 사업계획서 및 세부과제별 사업계획서 포함)를 전담기관의 장에게 제출하여야 한다. 이때, 정당한 사유 없이 연차보고서(연차별 협약 과제의 경우 차년도 사업계획서 포함)를 제출하지 않은 경우 전담기관의 장은 해당 과제를 문제과제로 처리할 수 있다.

②총괄과제 및 세부과제 형태로 구성된 사업의 선완료과제의 경우, 주관기관의 장은 최종보고서를 제출하며 전담기관의 장에게 수행기간 종료일 1개월 전까지 제출하여야 한다. 이때 평가방법 등은 제39조의 최종평가에 따라 처리한다.

③전담기관의 장은 연차보고서(연차별 협약 과제의 경우 차년도 사업계획서 포함)를 점검(자체검토 또는 면담조사) 하거나 현장실태조사 또는 평가위원회등을 실시하여 계속 수행 여부를 결정하며, 사업별 특성에 따라 일부를 생략할 수 있다.

④전담기관의 장은 제출된 연차보고서(연차별 협약 과제의 경우 차년도 사업계획서 포함) 검토시 차기년도에 처음 참여하는 기관 및 기업의 신청자격에 대해서는 제17조제1항을 적용한다.

⑤연차평가는 절대평가를 원칙으로 하되, 정부의 산업기술정책 반영, 사업비 차등 지원 등의 경우에 상대평가를 병행하거나, 두 방식을 혼합한 혼합평가를 할 수 있다. 이때, 사업별 특성을 반영하여 평가 절차 및 중단 비율을 달리 정할 수 있다.

⑥연차평가 결과는 다음과 같이 구분한다.

1. 계속 : 연차별 계획된 기술개발목표를 양호하게 달성하여 기술개발 성공 가능성이 높은 경우
2. 중단(성실) : 해당연도 목표를 달성하였으나 정부의 정책상 중단된 경우, 해당연도 목표를 달성하였으나 상대비교평가에 따라 하위과제로 분류되어 중단된 경우
3. 중단(불성실) : 연차보고서 미제출, 과제의 해당연도 목표 달성 미흡 등 과제수행 결과가 극히 불량한 경우, 사업비의 관리 및 집행도가 불성실한 경우 또는



의무사항·시행조치 불이행의 경우 등

4. 조기종료(혁신성과) : 사업계획서상의 최종목표를 달성하였으며, 기술적 성취도와 사업화 가능성 측면에서 그 결과가 우수한 경우
5. 조기종료(보통) : 사업계획서상의 최종목표를 달성한 경우
6. 조기종료(성실수행) : 해당연도 목표를 달성하였으나 계속수행의 필요성이 적은 경우(단, 1차년도 평가 시에는 적용하지 않는다)

⑦총괄과제 및 세부과제 형태로 구성된 사업의 경우 평가결과는 다음과 같이 구분한다.

1. 전담기관의 장은 평가등급이 “계속”과 “조기종료(혁신성과, 보통, 성실수행)” 및 “성실수행”인 세부과제가 전체의 60% 이상인 때에는 총괄과제 및 계속으로 분류된 해당 세부과제를 계속과제로 분류한다.
2. 전담기관의 장은 평가등급이 “중단(성실, 불성실)”, “불성실수행”인 세부과제가 전체의 40%를 초과인 때에는 총괄과제와 모든 세부과제를 “중단(성실, 불성실)” 과제로 분류한다. 단, 장관의 승인을 통해 계속 지원 여부를 결정할 수 있다.

⑧전담기관의 장은 평가위원회로 하여금 “중단(성실, 불성실)”으로 평가된 과제에 대해 사안에 따라 공통운영요령 별표 2의 제재여부, 제재대상 및 정부출연금 환수 등을 구분토록 하고 기술개발을 성실히 수행하였는지 여부와 “중단(불성실)”의 귀책 사유에 대한 의견 및 제재·환수 관련 규정에 의거한 조치 사항의 범위를 정하도록 하여야 한다.

⑨평가위원회를 통한 연차평가지 이해관계, 불공정 논란 등 수행결과에 대한 평가가 곤란한 경우 1회에 한하여 20일 이내에 평가를 다시 실시할 수 있다.

⑩투자심사가 있는 사업의 경우, 투자기관협의회의 장은 주관기관을 대상으로 사후관리지원계약의 이행에 대해 연차별 2회의 점검을 실시하고, 이행 점검 결과를 전담기관의 장에게 통보하여야 한다.

⑪전담기관의 장은 연차평가 결과를 주관기관의 장과 투자기관협의회의 장(투자심사가 있는 사업의 경우에 한함)에게 통보하고 장관에게 보고한다. 단 평가결과가 ‘중단(성실, 불성실)’인 과제에 대해서는 이의신청 처리 완료 후 그 결과를 장관에게 보고한다.

⑫연차평가 결과에 대한 이의신청, 이의신청 처리기준 및 절차는 제21조제2항부터 제4항을 준용한다. 다만, 상대평가에 대한 결과와 “계속”으로 평가된 과제의 경우



에는 별도의 이의절차 개시 여부 검토 없이 그 신청을 반려할 수 있다.

⑬장관은 기술개발사업의 예산규모, 기술정책방향 등을 종합적으로 고려하여 평가 결과를 확정된 후 전담기관의 장에게 통보한다.

⑭전담기관의 장은 장관이 확정된 계속과제에 대하여 그 결과를 주관기관의 장 및 투자기관협의회(투자심사가 있는 사업의 경우에 한함)에게 통보하고, 주관기관의 장은 전담기관의 장으로부터 통보받은 확정 결과를 참여기관의 장에게 통보한다. 이때, 수행기관의 장은 평가시 지적된 사항을 차년도 사업계획서에 반영하여야 한다.

⑮제6항의 연차평가 결과 중 “조기종료(혁신성과, 보통, 성실수행)”로 평가된 과제는 다음의 후속 조치를 취하여야 한다.

1. 주관기관의 장은 평가결과 통보일로부터 1개월 이내에 최종보고서 3부와 그 전자파일을 전담기관의 장에게 제출하여야 한다.
2. 주관기관의 장은 수행기간 종료일로부터 3개월 이내(RCMS 적용사업은 2개월 이내)에 전담기관 또는 위탁정산기관에 사업비정산보고서를 제출하여야 한다.
3. 기술료에 대한 징수 및 관리는 기술료요령에 따라 처리한다.

⑯연차평가 시 외부환경 변화에 따른 목표의 상향 조정 등이 필요한 경우, 주관기관과 전담기관은 협약이 정한 연구개발 목표 및 내용을 변경할 수 있다.

제38조(단계평가) ①주관기관의 장이 해당 단계 종료일 1개월 전까지 단계보고서와 차기 단계 사업계획서 10부와 그 전자파일을 제출하여야 하며, 총괄과제 및 세부과제 형태로 구성된 사업의 경우 총괄주관기관의 장은 총괄과제 단계보고서 및 세부과제별 단계보고서, 차기 단계 총괄과제 사업계획서 및 차기 단계 세부과제별 사업계획서를 전담기관의 장에게 제출하여 하며 정당한 사유없이 단계보고서 및 차기 단계 사업계획서를 제출하지 않은 경우 전담기관의 장은 해당 과제를 문제과제로 처리할 수 있다

②총괄과제 및 세부과제 형태로 구성된 사업의 경우, 총괄주관기관의 장은 총괄과제 단계보고서 및 세부과제별 단계보고서, 차기 단계 총괄과제 사업계획서 및 차기 단계 세부과제별 사업계획서를 전담기관의 장에게 제출하여야 하며, 필요시 전담기관의 장은 차기단계 과제기획보고서를 제출토록 할 수 있다.

③총괄주관기관의 장은 차기 단계 기술개발 내용 및 세부과제에 대한 과제기획을 실시할 수 있으며, 이 경우 당초 최종개발목표 및 추진체계의 적정성 등을 검토하



여 차기단계 수행과제를 선정한다.

④총괄과제 및 세부과제 형태로 구성된 사업의 선완료과제의 경우, 주관기관의 장은 최종보고서를 제출하며 전담기관의 장에게 단계 종료일 1개월 전까지 제출하여야 한다. 이때 평가방법 등은 제39조의 최종평가에 따라 처리한다.

⑤전담기관의 장은 제출된 단계보고서의 내용을 검토하여 당초 계획 대비 단계목표의 달성 여부를 확인하며, 차기단계 사업계획서 검토 시 차기단계에 처음 참여하는 기관 및 기업의 신청자격에 대해서는 제17조제1항을 적용한다.

⑥전담기관의 장은 주관기관의 장이 제출한 단계 수행 결과보고서 및 차기 단계 사업계획서에 대한 평가계획을 수립하고 장관에게 보고한다.

⑦전담기관의 장은 단계보고서 내용의 확인을 위해 면담조사 또는 현장실태조사를 실시 할 수 있으며 평가위원회 등을 실시하여 계속 수행 여부 또는 차기단계 과제를 결정한다.

⑧차기 단계에서 새로 시작하는 신규 세부과제는 제19조의 신규평가 방법 및 기준에 따라 처리하되, 당초 최종개발목표에 부합하는 과제에 한해 신규과제로 지원할 수 있다.

⑨단계평가는 절대평가를 원칙으로 하되, 정부의 산업기술정책 반영, 사업비 차등 지원 등의 경우에 상대평가를 병행하거나, 두 방식을 혼합한 혼합평가를 할 수 있다. 이때, 사업별 특성을 반영하여 평가 절차 및 중단 비율을 달리 정할 수 있으며 성과제고를 위해 기술성 평가와 사업화 평가로 분리하여 실시 할 수 있다.

⑩단계평가 결과는 다음과 같이 구분한다.

1. 계속 : 단계별 계획된 기술개발목표를 양호하게 달성하여 기술개발 성공 가능성이 높은 경우
2. 중단(성실) : 해당단계 목표를 달성하였으나 정부의 정책상 중단된 경우, 해당 연도 목표를 달성하였으나 상대비교평가에 따라 하위과제로 분류되어 중단된 경우
3. 중단(불성실) : 단계보고서 미제출, 과제의 해당단계 목표 달성 미흡 등 과제수행 결과가 극히 불량한 경우, 사업비의 관리 및 집행도가 불성실한 경우 또는 의무사항·시행조치 불이행의 경우 등
4. 조기종료(혁신성과) : 사업계획서상의 최종목표를 달성하였으며, 기술적 성취도와 사업화 가능성 측면에서 그 결과가 우수한 경우



5. 조기종료(보통) : 사업계획서상의 최종목표를 달성한 경우
6. 조기종료(성실수행) : 해당단계 목표를 달성하였으나 계속수행의 필요성이 적은 경우

⑪총괄과제 및 세부과제 형태로 구성된 사업의 경우 단계 평가결과는 다음과 같이 구분한다.

1. 전담기관의 장은 평가등급이 “계속”과 “조기종료(혁신성과, 보통, 성실수행)” 및 “성실수행”인 세부과제가 전체의 60% 이상인 때에는 총괄과제 및 계속으로 분류된 해당 세부과제를 계속과제로 분류한다.
2. 전담기관의 장은 평가등급이 “중단(성실, 불성실)”, “불성실수행”인 세부과제가 전체의 40%를 초과인 때에는 총괄과제와 모든 세부과제를 “중단(성실, 불성실)” 과제로 분류한다. 단, 장관의 승인을 통해 계속 지원 여부를 결정할 수 있다.

⑫단계보고서에 대한 평가결과가 “중단(성실, 불성실)”, “조기종료(혁신성과, 보통, 성실수행)”인 경우는 차기단계 사업계획에 대한 평가를 실시하지 아니한다.

⑬전담기관의 장은 단계평가를 실시함에 있어 해당 과제의 국내·외 특허동향, 기술 동향 및 표준화·디자인 동향(표준화 또는 디자인 연계가 필요한 경우에 한한다), 사업화 가능성 등을 조사하여 그 단계의 평가에 반영할 수 있다.

⑭평가위원회를 통한 단계평가지 이해관계, 불공정 논란 등 수행결과에 대한 평가가 곤란한 경우 1회에 한하여 20일 이내에 평가를 다시 실시할 수 있다.

⑮단계보고서에 대한 평가결과 “중단(성실, 불성실)”, “조기종료(혁신성과, 보통, 성실수행)”에 해당할 경우에는 차기단계 사업계획에 대한 평가를 실시하지 아니한다.

⑯단계평가 시 외부환경 변화에 따른 목표의 상향 조정 등이 필요한 경우, 주관기관과 전담기관은 협약이 정한 연구개발 목표 및 내용을 변경할 수 있다.

⑰그밖에 평가결과 통보, 이의신청, “중단(성실, 불성실)” 과제 후속처리, “조기종료(혁신성과, 보통, 성실수행)” 과제 후속처리 등에 관하여는 제37조를 준용한다.

제39조(최종평가) ①주관기관의 장은 총수행기간 종료일로부터 45일 이내에 최종보고서 10부와 그 전자파일을 전담기관의 장에게 제출하여야 하며 총괄과제 및 세부과제 형태로 구성된 사업의 경우 총괄주관기관의 장이 총괄과제 및 세부과제별 최종보고서를 제출하여야 한다. 이때 정당한 사유 없이 보고서를 제출하지 않은 경우 전담기관의 장은 해당과제를 문제과제로 처리할 수 있다.

②전담기관의 장은 최종보고서의 내용의 확인을 위해 면담조사 또는 현장실태조사



를 실시할 수 있다.

③전담기관의 장은 현장실태조사 또는 평가위원회 등을 실시하여 당초 계획대비 최종목표의 달성 여부 및 사업화 가능성 등을 평가한다.

④기술료 비징수 과제의 경우 전담기관의 장은 기술개발 결과에 대한 공개세미나 등을 통한 수요자 평가를 실시할 수 있다. 이때, 기술료 비징수 과제의 최종평가는 기술개발목표 달성 및 기술이전 실적을 종합평가하고, 국내 관련 산업에의 기술이전 정도, 기술개발 결과의 활용정도 및 기술개발 성과로서 발생한 지식재산권 출원 또는 등록여부 등을 평가 시 반영한다.

⑤전담기관의 장은 평가대상 과제수를 고려하여 기술분야를 통합하여 평가위원회를 운영할 수 있으며, 사업별 특성을 반영하여 평가 절차를 달리 정할 수 있으며, 필요시 성과제고를 위해 기술성 평가와 사업화 평가 등 평가단계를 분리하여 실시할 수 있다.

⑥특별한 사정이 없는 한 총괄책임자가 평가위원회에서 과제의 추진실적 및 사업화 계획을 발표하며 평가위원은 총괄책임자의 발표, 질의 응답, 현장실태조사 검토 의견 등을 종합적으로 고려하여 평가지표에 따라 평가한다.

⑦과제별 평가점수는 위원별 점수 중 최고점수와 최저점수를 제외한 점수의 산술 평균점수로 하며 최종평가 결과는 다음과 같이 구분한다.

1. 혁신성과 : 최종평가 결과 90점 이상인 과제로서, 성실하게 수행하여 계획된 최종 개발 목표를 달성하였으며 수행결과의 사업화 가능성이 매우 높은 경우 등
2. 보통 : 최종평가 결과 75점 이상 90점 미만인 과제로서, 성실하게 수행하여 계획된 최종 개발 목표를 달성한 경우, 수행결과의 사업화 가능성이 비교적 높은 경우 등
3. 성실수행 : 최종평가 결과 60점 이상 75점 미만인 과제로서, 성실하게 수행하였으나 계획된 최종 개발 목표를 약간 미달성한 경우나 수행결과의 사업화 가능성이 약간 낮은 경우 등
4. 불성실수행 : 최종평가 결과 60점 미만인 과제로서, 최종보고서 미제출, 계획된 최종 개발 목표 달성 정도가 매우 낮은 경우, 수행결과의 사업화 가능성이 매우 낮은 경우, 사업비의 관리 및 집행정도가 불성실한 경우 또는 의무사항·시행조치 불이행의 경우 등

⑧전담기관의 장은 평가위원회로 하여금 “불성실수행”으로 평가된 과제에 대해 사



안에 따라 공통운영요령 별표 2의 제재여부, 제재대상 및 정부출연금 환수 등을 구분토록 하고 “불성실수행”의 귀책 사유에 대한 의견 및 제재·환수 관련 규정에 의거한 조치 사항의 범위를 정하도록 하여야 한다.

⑨평가위원회를 통한 최종평가지 이해관계, 불공정 논란 등 수행결과에 대한 평가가 곤란한 경우 1회에 한하여 20일 이내에 평가를 다시 실시할 수 있다.

⑩전담기관의 장은 평가결과를 주관기관의 장 및 투자기관협의회의 장(투자심사가 있는 사업의 경우에 한함)에게 통보한다.

⑪최종평가 결과에 대한 이의신청, 이의신청 처리기준 및 절차는 제21조제2항부터 제4항을 준용한다.

⑫전담기관의 장은 이의신청 처리 등 최종평가를 완료한 후 그 결과를 장관에게 보고하고, 장관은 평가결과를 검토하여 확정된 후 전담기관의 장에게 통보한다.

⑬전담기관의 장은 장관이 확정된 평가결과를 주관기관의 장 및 투자기관협의회의 장(투자심사가 있는 사업의 경우에 한함)에게 통보하여야 하며, 주관기관의 장은 전담기관의 장으로부터 통보받은 확정 결과를 참여기관의 장에게 통보한다.

제40조(사업비 사용실적 보고 및 정산) 사업비의 사용실적보고, 사용 내역 검토·정산 및 사업비 관련 자료 보관 등은 사업비 요령을 따른다.

제7장 사후 관리 및 성과활용

제41조(기술료 징수 등) ①기술료 징수 과제 중 연차·단계평가에서 조기종료(“혁신성과”, “보통”, “성실수행”), 혁신성과, 보통, 성실수행으로 평가된 과제에 대해서는 기술료 징수 절차를 개시한다. 이때 최종평가를 기술성평가와 사업화평가로 분리하여 실시하는 경우에는 기술성평가에서 불성실수행이 아닌 과제에서 기술료를 징수한다.

②기술료는 기술료 징수대상과제로 선정된 과제에 대해 징수하며, 전체 사업이 진행중이더라도 기술개발이 종료된 세부과제에 대해서는 기술료를 미리 징수할 수 있다.

③동 지침에서 정하지 않은 기술료 관련 사항은 기술료요령을 적용한다.

제42조(기술개발결과의 공개) ①전담기관의 장은 최종보고서를 관련 연구기관, 산업계, 학계, 국·공립도서관 등에 배포할 수 있다. 단, 전담기관의 장은 국가 보안유지 및 수행기관의 비공개 요청을 받고 정당한 사유가 인정되는 경우 해당기술개발 결



과를 비공개 할 수 있다.

②전담기관의 장은 기술료 비징수 과제, 기술료 면제과제 및 정당한 사유 없이 기술료를 미납한 과제에 대하여 기술이전, 무상 공개 활용 등의 필요한 조치를 취할 수 있다.

③전담기관의 장은 인터넷을 통하여 주요기술개발 내용의 검색이 가능하도록 조치하여야 한다.

④전담기관의 장은 공통운영요령 제33조제2항 및 제3항에 따라 주관기관의 장이 원인보고서 또는 수행보고서를 제출하여야 할 경우, 사업 수행기관 등이 목표 미달 성에 대한 교훈으로 활용할 수 있도록 공개하여야 한다.

제43조(기술개발결과 활용현황보고서 제출 및 보고) ①연차평가 또는 단계 평가에서 “조기종료(혁신성과, 보통)”로 평가된 과제 및 최종평가 “불성실수행”이 아닌 것으로 평가된 과제의 주관기관의 장은 과제가 종료된 해의 다음해부터 5년간 매년 2월 말일까지 전담기관의 장이 구축한 정보시스템에 기술개발결과 활용현황보고서(이하 “성과활용보고서”라 한다)를 제출하여야 한다. 이때, 사업별 특성에 따라 참여기관이나 실시기관 등이 제출할 수 있다.

②제1항에도 불구하고 장관은 사업별 특성 및 미래창조과학부의 국가연구개발사업 성과 조사, 분석 및 평가 일정에 따라 제출기간 및 제출 마감일을 조정할 수 있으며, 성과활용현황보고서 제출이 불필요하다고 인정되는 경우에는 이를 면제할 수 있다.

③전담기관의 장은 매년 장관에게 성과활용보고서 분석결과를 보고하여야 한다.

제44조(성과활용평가) ①전담기관의 장은 성과활용보고서를 근거로 기술개발 종료 후 3년이 지난 과제에 대해 일부 또는 전부를 대상으로 전문가 검토 등을 통해 연구결과 활용현황 및 파급효과 등에 대한 조사·분석 및 평가를 실시 할 수 있다. 이때, 전담기관의 장은 부도 및 폐업 등 연락이 되지 않는 경우에는 평가대상에서 제외할 수 있다.

②전담기관의 장은 제1항의 성과활용평가를 실시하기 위해 주관기관의 장에게 기 지원한 기술개발과제의 성과에 관련된 자료를 요구하거나, 현장실태조사를 실시할 수 있으며, 주관기관의 장은 이에 응하여야 한다.

③전담기관의 장은 성과활용평가결과를 기술개발사업 평가 및 기획에 종합적으로 반영하며, 성과활용평가 우수기관에 대하여 평가 후 3년 동안 가점을 부여할 수 있다.



제8장 문제과제의 제재 및 환수 처리

제45조(문제과제의 처리 등) ①전담기관의 장은 공통운영요령제32조의5에 의거하여 과제 수행 도중이라도 수행기관의 갑작스러운 경영악화, 수행 지연, 제28조의 협약 해약 사유가 발생하였거나 발생할 것으로 의심되는 사유가 발견되는 경우 등에는 과제 중단 여부 또는 기타 추가적 조치를 취하기 위하여 현장정밀실태조사를 실시하고 평가위원회를 개최할 수 있다.

②투자심사가 있는 사업의 경우 투자기관협의회의 장은 민간 투자 관련 사항이 정상적으로 수행되지 아니하고 있음을 발견한 경우에는 해당 내용을 전담기관의 장에게 통보하여야 한다.

③제1항 및 제2항에 의한 현장정밀실태조사 또는 평가위원회는 연차평가, 단계평가 또는 최종평가 절차를 준용한다.

④전담기관의 장은 문제과제에 대한 현장정밀실태조사 또는 평가시 과제 수행의 성실성 정도, 규정 또는 협약 위반의 고의 유무 등을 검토하여 참여제한 또는 정부출연금 환수 등의 처리 시 참고할 수 있다.

⑤전담기관의 장은 각종 이행사항 위배, 중단(불성실), 불성실수행 등의 과제에 대하여 공통운영요령 제44조에 따라 세부적인 제재여부 및 제재대상을 평가위원회에서 결정하고 필요한 조치를 하여야 한다.

⑥전담기관의 장은 공통운영요령 제44조3항에 근거하여 참여제한 및 정부출연금 환수 등 추가조치를 위해 내·외부전문가로 구성된 전문위원회를 구성·운영하며, 전문위원회 개최 결과를 장관에게 보고하여야 한다. 이때, 연차평가, 단계평가, 최종평가지에는 평가위원회를 전문위원회로 갈음한다.

⑦장관이确定的한 제재·환수에 대한 조치 통보는 공통운영요령 제44조제4항에 따라 전담기관의 장에게 위탁 또는 대행하게 할 수 있다.

⑧주관기관의 장은 전문위원회 결과에 이의가 있을 경우 제21조의 이의신청 기준 및 절차에 따른다. 이때, 전담기관의 장은 전문위원회 심의 사항 이외의 사항(평가 결과 등)에 대한 이의신청은 반려할 수 있다.

⑨전담기관의 장은 제6항에도 불구하고 부도·폐업의 사유로 기술료, 정산·환수금을 미납한 경우 선 조치를 취하고, 제6항의 전문위원회에 보고하여 조치 결과를 확정할 수 있다. 단, 선 조치 후 6개월 이내에 전문위원회에 보고하여야 한다.

⑩전담기관의 장이 긴급히 조치가 필요하다고 판단할 때에는 출연금 환수 및 신규



과제 지원제한 등의 선 조치를 취할 수 있다. 단, 제재등급이 확정될 경우 전담기관의 장이 선 조치한 제재기간은 참여제한 기간에 소급 적용한다.

⑪전담기관의 장은 공통운영요령 제44조에 따라 참여제한을 결정할 때에는 지체 없이 해당기관의 장, 다른 관계 중앙행정기관의 장에게 그 사실을 통보하여야 한다.

⑫민간 투자를 유치한 사업의 경우, 투자기관협의회는 참여제한 대상과제 중 귀책사유가 인정되는 해당 투자기관에 대하여 장관이 시행하는 사업의 신규 참여제한 조치를 취하여야 한다.

⑬주관기관 및 참여기관에 대한 참여제한은 귀책사유에 따라 부설기관(연구소)단위로 참여를 제한할 수 있다.

제46조(기술료, 정산금, 환수금의 환수 절차 등) ①출연금 환수통보를 받은 주관기관의 장은 통보일로부터 1개월 이내에 환수 귀책대상기관으로부터 해당 현금을 받아 전담기관의 장에게 납부하여야 한다. 이때, 귀책대상기관이 해당 환수금을 직접 전담기관의 장에게 납부할 수 있다.

②RCMS 적용 대상 과제의 경우, 전담기관의 장은 정부출연금 지분의 잔액을 우선적으로 환수조치 하며, 수행과제의 불인정 집행금액에 대해서는 추가적으로 환수조치를 실시해야 한다.

③전담기관의 장은 미납 기술료, 환수금의 추심비용을 추심 기술료 및 환수금에 계상하여 지급할 수 있다.

④기술료 미납과제는 전체기술료 중 기 납부한 기술료를 제외한 잔액기술료를 환수한다.

⑤전담기관의 장은 다음 각 호와 같은 사유로 환수가 사실상 어려운 것으로 판단되는 때에는 현장정밀실태조사(또는 재산 조사) 또는 내·외부전문가로 구성된 전문위원회 심의를 거쳐 법적조치를 중단 할 수 있다.

1. 환수 대상 귀책대상기관의 부도, 폐업, 파산 및 이에 준하는 상황이 인정되는 경우
2. 환수 대상 귀책대상기관의 화재, 천재지변 기타 이에 준하는 사유로 인하여 변제 자력을 상실한 경우

⑥전담기관의 장은 제5항에 따라 법적조치가 중단된 기관에 대해서는 매년 기업실태조사 등 영업활동 개시 또는 자력 회복 여부를 확인하여야 한다.

⑦전담기관의 장은 법적조치 결과 해당업체의 경영악화(기업 신용도 조사결과 열



위 또는 불량인 경우) 등으로 인해 기술료, 정산금, 환수금의 납부가 곤란한 경우에는 기술료요령 제8조 및 사업비요령 제21조에 따라 처리하되, 아래의 세부 기준에 따라 정부출연금의 분할 납부 및 납부기한을 연장할 수 있다.

1. 지급명령 확정일 또는 화해권고가 결정된 납부계획일로부터 2년 이내로 하며, 납부계획 승인일정에 맞추어 성실히 납부하는 경우 지연손해금(이자금액)을 가산하지 않을 수 있다.
2. 다만, 정당한 사유 없이 납부계획일에 납부하지 않는 경우 납부계획승인 시 가산하지 아니한 지연손해금을 해당 납부일로부터 기산한 금원을 포함하여 강제 집행을 실시할 수 있다.
3. 강제집행 결과 압류가 대비 채권액이 높을 경우에서 2년 이내에서 분할 납부 및 납부기한을 연장할 수 있다.

⑧기술료요령 별표 1 등의 ‘기업신용도 평가결과’라 함은 기업신용평가기관 평가 결과를 준용하며, 평가기준은 아래 표의 기준에 따른다.

등급	내용
우량	해당 기업의 종합신용평가등급이 A이상인 경우
양호	해당 기업의 종합신용평가등급이 BBB이상인 경우
중급	해당 기업의 종합신용평가등급이 B이상인 경우
열위	해당 기업의 종합신용평가등급이 C이상인 경우
불량	해당 기업의 종합신용평가등급이 C미만경우

⑨전담기관의 장은 미납기술료의 환수를 위하여 법적조치를 취할 수 있다.

제47조(행정행위 등) ①“중단(불성실)”, “불성실수행” 등에 따른 환수 대상액 및 정산 잔액, 기술료 등에 대한 납부를 계속 불응하는 기관에 대하여는 타 정책자금의 지원 제한, 해당기관의 공개 및 기타 행정행위에 의한 제재조치를 취할 수 있다.

②참여제한 및 환수에 대해 지침에 명시되지 않은 기타의 경우는 평가위원회 또는 전문위원회에서 정하는 바에 따른다.

③전담기관의 장은 수행기관의 규정 위반 또는 협약 위배 등의 행위가 범죄 행위에 해당된다고 판단하는 때에는 수사기관에 수사 의뢰, 형사 고소 등의 조치를 취할 수 있다.



제9장 기타

제48조(사업의 홍보) ①수행기관의 장은 동 사업으로 개발 중이거나 개발한 내용을 외부에 발표할 때에는 반드시 산업통상자원부 지원 사업으로 수행한 것임을 밝혀야 하며, 특히, 논문 발표 시 부처명(산업통상자원부) 및 과제명(과제번호 등)을 기재하여야 한다.

②전담기관의 장은 동 사업에 대한 지원내용과 기술개발결과 등을 산업계에 적극적으로 홍보하여야 한다.

제49조(우수연구자 포상) ①전담기관의 장은 매년 우수기술개발 사례를 발굴하여 관련기관 및 관련자에 대해 예산 범위 이내에서 포상을 실시할 수 있다.

②장관은 공통운영요령 제46조제3항에 의거하여 혁신적 성과창출 과제의 수행자에 대하여 후속과제 지원 등 적절히 보상 할 수 있는 제도를 운영할 수 있다.

제50조(표준서식 등) 장관은 동 지침 관련 표준서식을 정할 수 있으며 전담기관의 장은 표준서식을 준용하되 사업별 특성을 반영하여 양식을 변경하여 사용할 수 있다.

제51조(재검토기한) 「훈령·예규 등의 발령 및 관리에 관한 규정」(대통령훈령 제248호)에 따라 이 고시 발령 후의 법령이나 현실여건의 변화 등을 검토하여 이 고시의 폐지, 개정 등의 조치를 하여야 하는 기한은 2018년 12월 31일까지로 한다.

부 칙 [2008. 12. 29]

1. 동 지침은 2009년 1월 1일부터 기술개발사업으로 시행하는 사업에 적용한다.
2. 동 지침 시행 이전에 처리된 사항은 이 지침에 의하여 처리된 것으로 간주하며, 동 지침에 정하지 아니한 사항은 지식경제 기술혁신사업 관계 규정을 준용한다.
3. 동 지침 2.(지원 대상) 각 호 사업으로 이 지침 시행 이전에 시작된 과제의 기술개발사업비 집행 및 사용기준, 기술료 징수 등 사후관리 및 제재·환수에 관한 사항은 협약서 또는 협약 당시의 규정에 따라 처리하며, 기 협약된 계속과제의 경우 협약이 종료될 때까지 해당 사업별 규정을 적용할 수 있다.
- 가. 이 지침 시행 이전에 시작된 과제도 “단계·최종평가시의 보고서 제출” 및 “기술개발사업비 사용실적 보고 및 정산” 절차는 동 지침을 적용한다.



- 나. 기 협약된 계속과제의 정산시 적용하는 집행기준은 협약 당시의 해당 사업 규정 및 기준을 적용하되, 2009년 1월 1일 이후 사업비 집행기준은 「지식경제 기술혁신사업 사업비 산정, 관리 및 사용, 정산에 관한 요령」을 적용한다.
4. 동 지침 9.(기술개발사업비의 산정 및 조정)는 2009년도 신규 및 단계과제부터 적용한다.

부 칙 [2009. 2. 20]

1. 동 지침은 2009년 1월 1일부터 기술개발사업으로 시행하는 사업에 적용한다
 2. 동 지침 시행 이전에 처리된 사항은 이 지침에 의하여 처리된 것으로 간주하며, 동 지침에 정하지 아니한 사항은 지식경제 기술혁신사업 관계 규정을 준용한다.
 3. 동 지침 2.(지원 대상) 각 호 사업으로 이 지침 시행 이전에 시작된 과제의 기술개발사업비 집행 및 사용기준, 기술료 징수 등 사후관리 및 제재·환수에 관한 사항은 협약서 또는 협약 당시의 규정에 따라 처리하며, 기 협약된 계속과제의 경우 협약이 종료될 때까지 해당 사업별 규정을 적용할 수 있다.
- 가. 이 지침 시행 이전에 시작된 과제도 “단계·최종평가시의 보고서 제출” 및 “기술개발사업비 사용실적 보고 및 정산” 절차는 동 지침을 적용한다.
- 나. 기 협약된 계속과제의 정산시 적용하는 집행기준은 협약 당시의 해당 사업 규정 및 기준을 적용하되, 2009년 1월 1일 이후 사업비 집행기준은 「지식경제 기술혁신사업 사업비 산정, 관리 및 사용, 정산에 관한 요령」을 적용한다.
4. 동 지침 9.(기술개발사업비의 산정 및 조정)는 2009년도 신규 및 단계과제부터 적용한다.
5. 동 지침 12(협약)에서 민간현금을 부담하는 과제의 경우 주관기관의 장이 해당 연도 민간부담 현금의 100%를 입금한 증빙서류(통장 사본 등)를 제출하여야함에도 불구하고, 중소기업이 부담하는 민간부담현금은 해당년도 기술개발 종료 3개월까지 민간현금의 입금을 보증하는 “민간부담 현금 입금에 대한 대표자 약속서”로 갈음할 수 있다. 이 때 기술개발 종료 3개월까지 민간현금을 입금하지 않을 경우 공통요령 제24조(협약의 해약)에 의거 협약을 해지하고, 제38조(문제과제에 대한 참여제한 등)에 따라 제재 및 환수조치를 취할 수 있다. 이 조항은 '08년 12월 1일부터 '09년 12월 31일까지 협약하거나 정부출연금을 지급하는 과제에 한하여 적용한다.



부 칙 [2010. 4. 1.]

1. 동 지침은 2010년 4월 1일부터 기술개발사업으로 시행하는 사업에 적용한다.
2. 동 지침 시행 이전에 처리한 사항은 동 지침에 의하여 처리된 것으로 간주한다.
3. 동 지침 12(협약)에서 민간현금을 부담하는 과제의 경우 주관기관의 장이 해당 연도 민간부담 현금의 100%를 입금한 증빙서류(통장 사본 등)를 제출하여야함에도 불구하고, 중소기업이 부담하는 민간부담현금은 해당년도 기술개발 종료 3개월까지 민간현금의 입금을 보증하는 “민간부담 현금 입금에 대한 대표자 협약서”로 갈음할 수 있다. 이 때 기술개발 종료 3개월까지 민간현금을 입금하지 않을 경우 공통요령 제26조(협약의 해약)에 의거 협약을 해지하고, 제41조(문제과제에 대한 참여제한 등)에 따라 제재 및 환수조치를 취할 수 있다. 이 조항은 '08년 12월 1일부터 '11년 12월 31일까지 협약하거나 정부출연금을 지급하는 과제에 한하여 적용한다.

부 칙 [2012. 3. 5.]

1. 동 지침은 2012년 5월 5일부터 시행한다.
2. 동 지침 시행 이전에 처리한 사항은 동 지침에 의하여 처리된 것으로 간주한다.
3. 동 지침 12(협약)에서 민간현금을 부담하는 과제의 경우 주관기관의 장이 해당 연도 민간부담 현금의 100%를 입금한 증빙서류(통장 사본 등)를 제출하여야함에도 불구하고, 중소기업이 부담하는 민간부담현금은 해당년도 수행기간 종료 3개월까지 민간현금의 입금을 보증하는 “민간부담 현금 입금에 대한 대표자 협약서”로 갈음할 수 있다. 이때, 수행기간 종료 3개월까지 민간현금을 입금하지 않을 경우 요령 제29조(협약의 해약)에 의거 협약을 해지하고, 제45조(문제과제에 대한 참여제한 등)에 따라 제재 및 환수조치를 취할 수 있다. 이 조항은 '08년 12월 1일부터 '12년 12월 31일까지 협약하거나 정부출연금을 지급하는 과제에 한하여 적용한다.

부 칙 [2012. 7. 12.]

1. 동 지침은 2012년 7월 12일부터 시행한다. 단 2012년 7월 12일에 개정된 지식경제부 고시 [2012-170] 지식경제기술혁신사업 공통운영요령 부칙에서 그 시행 시점을 달리 정한 사항에 대해서는 해당 부칙의 시행시점을 따른다.



2. 동 지침 시행 이전에 처리한 사항은 동 지침에 의하여 처리된 것으로 간주한다.
3. 동 지침 12(협약)에서 민간현금을 부담하는 과제의 경우 주관기관의 장이 해당 연도 민간부담 현금의 100%를 입금한 증빙서류(통장 사본 등)를 제출하여야함에도 불구하고, 중소기업이 부담하는 민간부담현금은 해당년도 수행기간 종료 3개월까지 민간현금의 입금을 보증하는 “민간부담 현금 입금에 대한 대표자 협약서”로 갈음할 수 있다. 이때, 해당년도 수행기간 종료 3개월까지 민간현금을 입금하지 않을 경우 공통운영요령 제29조(협약의 해약)에 의거 협약을 해지하고, 제45조(문제과제에 대한 참여제한 등)에 따라 제재 및 환수조치를 취할 수 있다. 이 조항은 ‘08년 12월 1일부터 ’13년 12월 31일까지 협약하거나 정부출연금을 지급하는 과제에 한하여 적용한다.

부 칙 [2012. 10. 23.]

1. 동 지침은 2013년 1월 1일부터 시행한다.
2. 동 지침 시행 이전에 처리한 사항은 동 지침에 의하여 처리된 것으로 간주한다.
3. 동 지침 12(협약)에서 민간현금을 부담하는 과제의 경우 주관기관의 장이 해당 연도 민간부담 현금의 100%를 입금한 증빙서류(통장 사본 등)를 제출하여야함에도 불구하고, 중소기업이 부담하는 민간부담현금은 해당년도 수행기간 종료 3개월까지 민간현금의 입금을 보증하는 “민간부담 현금 입금에 대한 대표자 협약서”로 갈음할 수 있다. 이때, 해당년도 수행기간 종료 3개월까지 민간현금을 입금하지 않을 경우 공통운영요령 제29조(협약의 해약)에 의거 협약을 해지하고, 제45조(문제과제에 대한 참여제한 등)에 따라 제재 및 환수조치를 취할 수 있다. 이 조항은 ‘08년 12월 1일부터 ’13년 12월 31일까지 협약하거나 정부출연금을 지급하는 과제에 한하여 적용한다.

부 칙 [2013. 7. 15.]

1. 동 지침은 2013년 9월 1일부터 시행한다.
2. 동 지침 시행 이전에 처리한 사항은 동 지침에 의하여 처리된 것으로 간주한다.
3. 동 지침 12(협약)에서 민간부담금 현금을 부담하는 과제로서 시행일 이후 2014년 12월 31일 사이에 협약을 체결하거나 정부출연금을 지급받는 과제에 한하여, 중소



기업이나 중견기업은 해당년도 수행기간 종료일 3개월 전까지 민간현금을 입금할 것을 약속하는 “민간부담 현금 입금에 대한 대표자 협약서”로서 통장 사본 등 민간부담금 현금 입금에 관한 증빙서류 제출에 갈음할 수 있으며, 대기업은 민간부담금 현금을 협약 체결일로부터 후 1개월까지 입금할 것을 약속하는 “민간부담 현금 입금에 대한 대표자 협약서”로 그 증빙서류 제출에 갈음할 수 있다. 만약 납부확약일까지 민간현금을 입금하지 않을 경우 공통운영요령 제29조(협약의 해약)에 의거 협약을 해지하고, 제45조(문제과제에 대한 참여제한 등)에 따라 제재 및 환수 조치를 취할 수 있다.

부 칙 [2014. 4. 22.]

1. 동 지침은 2014년 5월 1일부터 시행한다. 단, 10.라.1), 16.가.5),9)의 개정 사항은 본 지침 고시일로 부터 적용한다.
2. 동 지침 시행 이전에 처리한 사항은 동 지침에 의하여 처리된 것으로 간주한다.

부 칙 [2014. 12. 16.]

1. 동 지침은 2015년 1월 1일부터 시행한다.
2. 동 지침 시행 이전에 처리한 사항은 동 지침에 의하여 처리된 것으로 간주한다.
3. 동 지침 12(협약)에서 시행일 이후 협약을 체결하거나 정부출연금을 지급받는 과제에 한하여, 민간부담금 현금을 부담하는 참여기업은 아래의 협약서 제출로 민간부담금 현금 입금에 관한 증빙서류 제출에 갈음할 수 있다.
 - 가. 중소기업 및 중견기업은 해당년도 수행기간 종료일 3개월 전까지 입금하기로 약속하는 “민간부담 현금 입금에 대한 대표자 협약서”
 - 나. 대기업은 협약 체결일부터 3개월 이내에 입금하기로 약속하는 “민간부담 현금 입금에 대한 대표자 협약서”
4. 10.-마-1)-가), 라), 마), 사), 아), 자)의 규정은 2015년 12월 31일까지 그 효력을 가진다



부 칙 [2015. 12. 21.]

제1조(시행일) 동 지침은 2016년 1월 1일부터 시행한다.

제2조(경과조치) 동 지침 시행 이전에 처리한 사항은 동 지침에 의하여 처리된 것으로 간주한다.

제3조(사전지원제외 적용례) 제17조제1항에 따른 별표 2의 참여연구원의 참여율 20% 이상, 중소·중견기업의 동시수행 과제수 및 성실수행 과제수 관련 개정 부분은 동 지침 시행 이후에 신규로 공고하는 과제부터 적용한다.

제4조(감점사항 적용례) 제20조제4항제3호의 성과활용평가 최하위 등급에 따른 감점 사항은 동 지침 시행 이후의 최종평가 대상 과제부터 적용한다.

부 칙 [2016. 3. 30.]

제1조(시행일) 이 지침은 고시한 날부터 시행한다.

제2조(경과조치) 이 지침 시행 이전에 처리한 사항은 이 지침에 의하여 처리된 것으로 간주한다.

별표 1 추진절차

별표 2 제출서류 및 신청자격 검토, 사전지원제외 대상 및 처리기준

별표 3 협약 변경 신청시 제출 서류



[별표 1] 추진절차(제4조 관련)

가. 지정공모 사업의 경우

① 단기과제의 경우

수요조사 실시	제출자→전담기관
수요조사서 심의	전담기관
신규지원대상과제 및 예산(안) 확정	산업통상자원부
신규 사업 공고	산업통상자원부
사업계획서 접수	주관기관 → 전담기관
사전검토	전담기관
신청과제 평가	전담기관(평가위원회)
지원대상과제 및 사업자 확정	전담기관 → 산업통상자원부
선정과제 협약 체결	전담기관→주관기관(참여기관)
중간 평가	주관기관→전담기관→산업통상자원부
사업비 정산 ¹⁾	주관기관→전담기관/위탁정산기관
최종 평가	주관기관→전담기관 →산업통상자원부
사업비 정산	주관기관→전담기관/위탁정산기관
기술료 징수 ²⁾	주관기관→전담기관
성과활용 보고 및 평가 등 사후관리	주관기관→전담기관

※ 각 세부사업별 특성에 따라 신청 자격, 정부출연금 지원 조건, 추진 방법 및 절차가 상이할 수 있음

1) : 연차별 정산과제의 경우에 해당

2) : 사업 공고시 기술료 징수 대상과제에 한함



② 중장기과제의 경우

해당 연도 추진방향 설정	산업통상자원부(전략기획단)
기술수요조사	전담기관
기획대상과제 도출	MD/기획위원회/PD
과제기획 수행 (기술/시장 및 특허·표준분석)	MD/기획위원회/PD
기획과제의 목표 검토	기획위원회/과제기획검증단
신규지원대상과제 및 예산(안) 심의·확정	사업별 심의위원회
신규 사업 공고	산업통상자원부
사업계획서 접수	주관기관 → 전담기관
사전검토	전담기관
사전 서면검토	전담기관(평가위원회)
신청과제 평가	전담기관(평가위원회)
지원대상과제 및 사업자 확정	전담기관 → 산업통상자원부
선정과제 협약 체결	전담기관↔주관기관(참여기관)
중간 평가	주관기관→전담기관→산업통상자원부
사업비 정산 ¹⁾	주관기관→전담기관/위탁정산기관
단계 평가 ²⁾	주관기관→전담기관→산업통상자원부
사업비 정산	주관기관→전담기관/위탁정산기관
차기 단계 협약 체결 ³⁾	전담기관↔주관기관(참여기관)
최종 평가	주관기관→전담기관 →산업통상자원부
사업비 정산	주관기관→전담기관/위탁정산기관
기술료 징수 ⁴⁾	주관기관→전담기관
성과활용 보고 및 평가 등 사후관리	주관기관→전담기관

※ 각 세부사업별 특성에 따라 신청 자격, 정부출연금 지원 조건, 추진 방법 및 절차가 상이할 수 있음

1) : 연차별 정산과제의 경우에 해당 2), 3) : 단계협약과제의 경우에만 해당

4) : 사업 공고시 기술료 징수 대상과제에 한함



③ 대형선도과제의 경우

해당 연도 추진방향 설정	산업통상자원부(전략기획단)
대형선도과제 후보 도출	산업통상자원부(MD, PD)
대형선도과제 후보 확정	전략기획투자협의회
과제 기획 수행 (기술, 시장, 특허, 표준 분석)	산업통상자원부(MD, PD)
대형선도과제 선정	산업통상자원부(전략기획단)
신규사업공고	산업통상자원부
1단계 사업계획서 접수	주관기관 → 전담기관
1단계 사업수행자 선정	전담기관(평가위원회) → 산업통상자원부
1단계 협약 및 과제기획수행	전담기관↔주관기관(참여기관)
1단계 결과평가 및 2단계 사업수행자 선정	주관기관→전담기관→산업통상자원부
2단계 협약 및 사업수행	전담기관↔주관기관(참여기관)
진도점검/연차평가	주관기관→전담기관→산업통상자원부
2단계 결과평가 및 3단계 사업수행자 선정	주관기관→전담기관→산업통상자원부
3단계 협약 및 사업수행	전담기관↔주관기관(참여기관)
진도점검/연차평가	주관기관→전담기관→산업통상자원부
최종평가	주관기관→전담기관→산업통상자원부
사업비 정산	주관기관→전담기관/위탁정산기관
기술료 징수 ¹⁾	주관기관 → 전담기관
성과활용 보고 및 평가 등 사후관리	주관기관 → 전담기관

※ 각 세부사업별 특성에 따라 신청 자격, 정부출연금 지원 조건, 추진 방법 및 절차가 상이할 수 있음

1) : 사업 공고 시 기술료 징수 대상과제에 한함



나. 자유공모 사업의 경우

신규 사업 공고	산업통상자원부
개념평가	전담기관(평가위원회)
사업계획서 접수	주관기관 → 전담기관
사전검토	전담기관
사전 서면검토	전담기관(평가위원회)
신청과제 평가	전담기관(평가위원회)
지원대상과제 및 사업자 확정	전담기관 → 산업통상자원부
선정과제 협약 체결	전담기관↔주관기관(참여기관)
중간 평가	주관기관→전담기관→산업통상자원부
사업비 정산 ¹⁾	주관기관→전담기관/위탁정산기관
단계 평가 ²⁾	주관기관→전담기관→산업통상자원부
사업비 정산	주관기관→전담기관/위탁정산기관
차기 단계 협약 체결 ³⁾	전담기관↔주관기관(참여기관)
최종 평가	주관기관→전담기관 →산업통상자원부
사업비 정산	주관기관→전담기관/위탁정산기관
기술료 징수 ⁴⁾	주관기관→전담기관
성과활용 보고 및 평가 등 사후관리	주관기관→전담기관

※ 각 세부사업별 특성에 따라 신청 자격, 정부출연금 지원 조건, 추진 방법 및 절차가 상이할 수 있음

1) : 연차별 정산과제의 경우에 해당

2), 3) : 단계협약과제의 경우에만 해당

4) : 사업 공고 시 기술료 징수 대상과제에 한함



다. 품목지정 공모 사업의 경우

해당 연도 추진방향 설정	산업통상자원부
기술수요조사	전담기관
후보품목 발굴	MD/기획위원회/PD
후보목품에 대한 의견수렴 (인터넷 공시 등)	전담기관
지원 품목 및 예산(안) 심의·확정	사업별 심의위원회
신규 사업 공고	산업통상자원부
개념평가	전담기관
사업계획서 접수	주관기관 → 전담기관
사전검토	전담기관
사전 서면검토	전담기관(평가위원회)
신청과제 평가	전담기관(평가위원회)
지원대상과제 및 사업자 확정	전담기관 → 산업통상자원부
선정과제 협약 체결	전담기관↔주관기관(참여기관)
중간 평가	주관기관→전담기관→산업통상자원부
사업비 정산 ¹⁾	주관기관→전담기관/위탁정산기관
단계 평가 ²⁾	주관기관→전담기관→산업통상자원부
사업비 정산	주관기관→전담기관/위탁정산기관
차기 단계 협약 체결 ³⁾	전담기관↔주관기관(참여기관)
최종 평가	주관기관→전담기관 →산업통상자원부
사업비 정산	주관기관→전담기관/위탁정산기관
기술료 징수 ⁴⁾	주관기관→전담기관
성과활용 보고 및 평가 등 사후관리	주관기관→전담기관

※ 각 세부사업별 특성에 따라 신청 자격, 정부출연금 지원 조건, 추진 방법 및 절차가 상이할 수 있음

- 1) : 연차별 정산과제의 경우에 해당 2), 3) : 단계협약과제의 경우에만 해당
4) : 사업 공고 시 기술료 징수 대상과제에 한함



라. 투자심사가 있는 사업의 경우

수요조사 실시	제출자→전담기관
수요조사 심의	전담기관
신규지원대상과제 확정	산업통상자원부
신규 사업 공고	산업통상자원부
사업계획서 접수	주관기관 → 전담기관
신청과제 기술성평가	전담기관(평가위원회)
외부 민간 투자심사	투자기관협의회
지원대상과제 및 사업자 확정	전담기관 → 산업통상자원부
투자계약 이행확인 및 사후관리지원계약 체결	주관기관 ↔ 투자기관협의회
선정과제 협약 체결	전담기관↔주관기관(참여기관)
중간 평가/사후관리 지원계약 이행점검	주관기관→전담기관→산업통상자원부/ 주관기관↔투자기관협의회
사업비 정산	주관기관→전담기관/위탁정산기관
최종 평가	주관기관→전담기관 →산업통상자원부
사업비 정산	주관기관→전담기관/위탁정산기관
기술료 징수	주관기관→전담기관
성과활용 보고 및 평가 등 사후관리	주관기관→전담기관

※ 각 세부사업별 특성에 따라 신청 자격, 정부출연금 지원 조건, 추진 방법 및 절차가 상이할 수 있음



[별표 2] 제출서류 및 신청자격 검토, 사전지원제외 대상 및 처리기준(제17조제 1항 관련)

1. 제출서류 검토

- ① 전담기관의 장은 신청기관의 장이 제출한 사업계획서 및 첨부 서류를 확인한다.
- ② 전담기관의 장은 신청기관의 장에게 필요시 제출 서류 이외의 관련 자료 제출을 요구할 수 있다.

2. 신청자격 검토

- ① 공고내용과의 부합성
 - 사전검토 결과 다음에 해당하는 때에는 사전지원제외 대상과제로 처리 할 수 있다.
 - 지정공모의 경우 신청과제가 공고된 과제제안요구서의 목표 및 내용에 해당하지 않는 때
 - 품목지정 공모의 경우 신청과제가 공고된 품목에 해당되지 않을 때
 - 자유공모의 경우 신청과제가 해당사업의 기본목적에 부합하지 않는 때
- ② 기 개발·기 지원 과제와의 중복성
 - 신청과제가 기 개발 또는 기 지원된 과제와 비교하여 판단요소가 동일하거나 유사한 경우에는 중복과제로 판단하여 사전지원제외 대상과제로 처리할 수 있다. 다만, 일부 중복의 경우 해당 사항의 삭제 또는 변경을 조건으로 지원대상 과제로 할 수 있다.
 - 사업의 효율적 수행을 위하여 같은 과제를 복수의 기관이 수행하도록 하거나 유사한 과제를 수행할 필요가 있는 경우는 사전지원제외 대상으로 처리하지 않는다.
 - 전담기관의 장은 국가과학기술지식정보서비스(<http://www.ntis.go.kr>)를 통해 국가연구개발사업으로 추진하였거나 추진 중인 과제와의 중복성 검토를 실시하며, 추가적으로 산업통상자원부 지원과제 등에 대한 중복성 검토를 위해 별도의 지원시스템을 구축하여 활용함을 원칙으로 한다. 중복이 의심되는 경우 과제의 선정을 위한 평가위원회에서 그 중복성 여부를 판단한다.
 - 이미 지원되었던 과제라 하더라도 “중단(성실, 불성실)”이나 “불성실수행”으로 평가된 과제는 중복대상으로 보지 않는다.
- ③ 의무사항 불이행 여부
 - 주관기관, 참여기관, 총괄책임자 등이 접수마감일 현재 의무사항(각종 보고서 제출, 기술료 납부, 기술료 납부계획서 제출, 정산금 또는 환수금 납부 등)을 불이행하고 있는 때에는 사전지원제외 대상과제로 처리할 수 있다.



④ 참여제한 여부

- 주관기관, 참여기관, 주관기관의 장, 참여기관의 장, 총괄책임자가 접수 마감일 현재 국가연구개발사업에 참여제한 중인 때에는 사전지원제외 대상과제로 처리한다.

⑤ 채무불이행 및 부실위험 여부

- 전담기관의 장은 수행기관, 수행기관의 장, 총괄책임자가 아래 사유에 해당하는 경우 사전지원제외 대상 또는 사후관리 대상 과제로 처리한다. 단, 비영리기관 및 공기업(공사)에 대하여는 적용하지 아니한다.

구분	사전지원제외	사후관리
검토 기준	<ol style="list-style-type: none"> 1. 기업의 부도 2. 세무당국에 의하여 국세, 지방세 등의 체납처분을 받은 경우(단, 중소기업진흥공단 및 신용회복위원회(재창업지원위원회)를 통해 재창업자금을 지원받은 경우와 신용보증기금 및 기술신용보증기금으로부터 재도전기업주 재기지원보증을 받은 경우는 예외로 한다) 3. 민사집행법에 기하여 채무불이행자명부에 등재되거나, 은행연합회 등 신용정보집중기관에 채무불이행자로 등록된 경우(단, 중소기업진흥공단 및 신용회복위원회(재창업지원위원회)를 통해 재창업자금을 지원받은 경우와 신용보증기금 및 기술신용보증기금으로부터 재도전기업주 재기지원보증을 받은 경우는 예외로 한다) 4. 파산·회생절차·개인회생절차의 개시 신청이 이루어진 경우(단, 법원의 인가를 받은 회생계획 또는 변제계획에 따른 채무변제를 정상적으로 이행하고 있는 경우는 예외로 한다) 5. 사업개시일이 3년 이상이고 최근 2년 결산 재무제표상 부채비율이 연속 500% 이상인 기업 또는 유동비율이 연속 50% 이하인 기업(단, 기업신용평가등급 중 종합신용등급이 'BBB' 이상인 경우, 기술신용평가기관(TCB)의 기술신용평가등급이 "BBB" 이상인 경우 또는 외국인투자촉진법에 따른 외국인투자기업 중 외국인투자비율이 50%이상이며, 기업설립일로부터 5년이 경과되지 않은 외국인투자기업은 예외로 한다.) 	<p>다음 각 호의 사항 중 2개 이상에 해당할 경우 사후관리대상으로 한다</p> <ol style="list-style-type: none"> 1. 최근년도말 부채비율이 300% 이상 2. 최근년도말 유동비율이 100% 이하 3. 부분자본잠식 4. 직전년도 이자보상비율이 1.0배 미만 5. 최근 3개년도 계속 영업이익 적자 기업 6. 외부감사 기업의 경우 최근년도 감사의견이 "한정"



구분	사전지원제외	사후관리
	<p>이때, 사업개시일로부터 접수마감일까지 3년 미만인 기업의 경우는 적용하지 아니한다.</p> <p>※ 상기 부채비율 계산시 벤처캐피탈협회 회원사로부터 대출형 투자유치(CB, BW)를 통한 신규차입금은 부채총액에서 제외 가능</p> <p>6. 최근 결산 기준 자본전액잠식</p> <p>7. 외부감사 기업의 경우 최근년도 결산감사 의견이 “의견거절” 또는 “부적정”</p>	
조치	<p>○ 수행기관, 수행기관의 장, 총괄책임자의 경우 “사전지원제외 대상”으로 처리</p>	<p>○ 신규평가지 평가위원회에 “사후관리대상”에 해당됨을 보고</p> <p>○ 지원과제로 확정된 경우 “사후관리대상과제”로 등록하여 관리하고, 해당과제에 대한 진도점검시 해당기업 또는 해당자에 대해 재심사를 실시</p> <p>- 재심사 결과 “사전지원 제외” 대상에 해당된 경우, 현장조사 또는 평가위원회 심의를 거쳐 계속지원여부를 결정</p>

- 접수마감일 이후 사전지원제외 기준에 해당하게 된 때에는 해당 과제의 선정을 취소할 수 있으며, 필요한 경우 평가위원회에서 제외 여부를 심의할 수 있다.

⑥ 참여연구원의 참여율 및 참여 과제수

- 신청과제의 총괄책임자는 사업 공고시 안내한 협약 월을 기준으로 국가연구개발사업 과제(연구기관의 경우 기관 기본사업 포함)에 참여하는 비율을 포함하여 총 과제 수형 참여율이 100%를 초과할 수 없다.
- 신청과제의 총괄책임자 또는 참여연구원이 총괄책임자로서(세부주관책임자 포함) 동시에 수행하는 국가연구개발사업 과제가 3개를 초과하거나 연구원으로서 동시에 수행하고 있는 과제가 5개를 초과하는 경우 사전지원제외 대상과제로 처리할 수 있다.
- 참여연구원(총괄책임자 및 참여기관책임자도 포함)의 과제 참여율은 기관 기본사업(연구기관만 해당)에 참여하는 비율을 포함하여 100%를 초과할 수 없으며 신청 과제의 참여율은 20% 이상이어야 한다. 참여연구원이 동시에 수행하고 있는 국가연구개발사업 과제가 5개를 초과하는 경우 참여연구원에서 제외할 수 있다.



- 정부출연연구기관, 특정연구기관, 전문생산기술연구소 등 인건비가 100% 확보되지 않는 기관에 소속된 연구원의 총 과제 참여율은 기관 기본사업을 포함하여 130% 이내에서 산정하여야 한다.
- 공통운영요령 제20조2항1호부터 5호의 어느 하나에 해당하는 과제는 수행과제 수에 포함하지 아니 하나 참여연구원의 참여율에는 포함한다.

⑦ 중소·중견기업의 동시수행 과제수

- 신청과제의 수행기관 중 접수 마감일 기준으로 동시에 수행하는 산업통상자원부 소관 국가연구개발사업 과제수가 아래 표의 기준 이상인 경우에는 사전지원제외로 처리한다. 단, 공통운영요령 제20조제2항제1호부터 5호의 어느 하나에 해당하는 과제는 수행과제 수에 포함하지 아니한다.

수행기관 유형	중소기업	중견기업
동시수행 과제수	3	5

⑧ 성실수행(조기종료(성실수행) 포함) 과제수

- 비영리기관의 경우
 - 신청과제의 총괄책임자 또는 참여기관 책임자가 접수마감일 기준 총괄책임자 또는 참여기관책임자로 수행한 산업통상자원부 소관 국가연구개발사업 과제가 “성실수행”(조기종료(성실수행) 포함) 판정을 2회 받은 후 3년 이내인 경우 사전지원제외로 처리한다.
- 영리기관의 경우
 - 신청과제의 총괄책임자 또는 참여기관 책임자가 접수마감일 기준 총괄책임자 또는 참여기관책임자로 수행한 산업통상자원부 소관 국가연구개발사업 과제가 “성실수행”(조기종료(성실수행) 포함) 판정을 2회 받은 후 3년 이내인 경우 사전지원제외로 처리한다.
 - 신청과제의 수행기관이 접수마감일 기준 주관기관으로 수행한 산업통상자원부 소관 국가연구개발사업 과제가 “성실수행”(조기종료(성실수행) 포함) 판정을 3회 받은 후 1년 이내인 경우 사전지원제외로 처리한다.

구분	영리기관		비영리기관
	총괄책임자 또는 참여기관 책임자	주관기관	총괄책임자 또는 참여기관 책임자
성실수행 과제수 (조기종료(성실수행) 포함)	2	3	2



- 위 기간은 마지막 “성실수행”(“조기종료(성실수행)” 포함) 과제의 평가결과 확정일을 기준으로 함

⑨ 사업별 중소·중견기업 비율 가이드라인을 충족하지 않은 경우 사전지원제외 대상 과제로 처리할 수 있다.

⑩ 기타 공고시 정한 사전지원제외 대상에 해당하는 경우 또는 신청자격 요건에 맞지 않는 경우에는 사전지원제외 대상 과제로 처리할 수 있다.

비고

1. 기본사업이란 정부출연연구기관 및 국가과학기술연구회와 특정연구기관, 전문생산기술연구소 등이 정관에 따라 그 설립목적을 달성 할 수 있도록 정부가 직접 출연한 예산으로 수행하는 사업을 말함



[별표 3] 협약 변경 신청시 제출 서류(제30조제2항 관련)

변 경 내 용	제 출 서 류
총괄책임자 또는 참여기관책임자 변경	<ul style="list-style-type: none"> ○ 주관기관 요청 공문과 협약 변경 승인 요청서 ○ 총괄책임자/참여기관책임자의 이력서 및 경력증명서 ※ 제출전, 전담기관 홈페이지에 변경 후 총괄책임자의 회원 가입 필수
주관기관 또는 참여기관 변경	<ul style="list-style-type: none"> ○ 주관기관 요청 공문과 협약 변경 승인 요청서 ○ 공증된 변경 전·후 기관의 양도·양수계약서 사본 (인수합병에 의한 경우 인수합병확인서) ○ 법인등기부등본 원본 및 사업자등록증 사본 ○ 각 참여기관 동의서 ※ 제출전, 전담기관 홈페이지에 변경 후 주관기관 또는 참여기관에 대한 대표자 회원 가입 및 사업체 정보 입력필수
최종목표 또는 단계목표 변경	<ul style="list-style-type: none"> ○ 주관기관 요청 공문 ○ 협약 변경 승인 요청서(변경 목표 및 내용의 세부내역 포함)
장비 또는 연구시설 변경	<ul style="list-style-type: none"> ○ 주관기관 요청 공문 ○ 협약 변경 승인 요청서(견적서 및 카타로그 포함)
수행기간 또는 협약기간 변경	<ul style="list-style-type: none"> ○ 주관기관 요청공문과 변경승인 요청서
최초 협약한 사업비 대비 수행기관별 사업비 총액의 변경	<ul style="list-style-type: none"> ○ 주관기관 요청 공문 ○ 협약 변경 승인 요청서(세부내역 포함)
연차별 정산의 경우 사업비 이월	<ul style="list-style-type: none"> ○ 주관기관 요청 공문 ○ 협약 변경 승인 요청서(세부내역 포함)
사업비 관리계좌의 변경	<ul style="list-style-type: none"> ○ 주관기관 요청 공문 ○ 협약 변경 승인 요청서
학생인건비 통합관리기관의 학생인건비 증액 또는 감액	<ul style="list-style-type: none"> ○ 주관기관 요청 공문 ○ 협약 변경 승인 요청서(세부내역 포함)
육아부담으로 인한 시간선택제 여성 참여연구원의 현금인건비 증액	<ul style="list-style-type: none"> ○ 주관기관 요청 공문 ○ 협약 변경 승인 요청서(세부내역 포함)

산업기술혁신사업 기반조성 평가관리지침





목 차

제1장 총칙

- 제1조 목적
- 제2조 적용범위 등
- 제3조 용어의 정의

제2장 추진 체계 및 절차

- 제4조 사업별 심의위원회
- 제5조 신규사업 기획·평가위원회
- 제6조 기획위원회
- 제7조 평가위원회 등
- 제8조 전문위원회
- 제9조 중앙장비심의위원회
- 제10조 장비심의위원회
- 제11조 운영위원회
- 제12조 전담기관
- 제13조 장비전문기관
- 제14조 수행기관
- 제15조 결과활용기관
- 제16조 총괄책임자 및 참여기관 책임자
- 제17조 추진체계
- 제18조 추진절차

제3장 과제 발굴 및 시행계획 공고

- 제19조 수요조사
- 제20조 연구기획
- 제21조 지원대상 분야 발굴
- 제22조 시행계획의 수립 및 공고

제4장 신규평가

- 제23조 사전검토
- 제24조 신규평가 계획의 수립
- 제25조 신규평가
- 제26조 우대 및 감점 기준
- 제27조 신규평가 결과의 통보 및
이의신청

- 제28조 신규평가 결과의 보고
- 제29조 사업별 심의위원회 심의·조정
- 제30조 신규과제 및 수행기관의 선정 확정
- 제31조 신규과제 및 수행기관의 선정
결과 통보
- 제32조 상세기획 및 본평가
- 제33조 사업비 산정 및 조정

제5장 협약 및 정부출연금 지급

- 제34조 협약당사자
- 제35조 협약의 준비
- 제36조 협약의 체결
- 제37조 협약의 변경
- 제38조 협약체결의 중지
- 제39조 협약의 해약
- 제40조 정부출연금의 지급
- 제41조 사업비 관리 및 사용

제6장 사업결과의 평가

- 제42조 진도점검
- 제43조 연차평가
- 제44조 신호등평가
- 제45조 단계평가
- 제46조 최종평가
- 제47조 사업비 사용실적 보고 및 정산

제7장 사후 관리 및 성과활용

- 제48조 수익금의 관리
- 제49조 수익금의 사용 등
- 제50조 기술료징수 등
- 제51조 사업결과의 공개
- 제52조 성과활용현황보고서 제출 및 보고
- 제53조 성과활용평가



제8장 문제과제의 제재 및 환수 처리

제54조 문제과제의 처리 등

제55조 환수 범위

제56조 행정행위 등

제57조 장비의 도입, 관리 및 처분

제9장 연계운영

제58조 연계운영의 목적

제59조 연계운영기관협의회

제10장 기타

제60조 사업의 홍보

제61조 우수연구자 포상

제62조 표준서식 등

제63조 재검토기한

부 칙

[별표 1] 추진체계(제17조 관련)

[별표 2] 추진절차(제18조 관련)

[별표 3] 제출서류 및 신청자격 검토,
사전 지원제외 대상 및
처리기준(제23조제1항 관련)

[별표 4] 사업비 구분별 출연금
인정기준(제33조제2항 관련)

[별표 5] 협약 체결시
제출서류(제36조제2항 관련)

[별표 6] 협약 변경 신청시
제출서류(제37조제2항 관련)



산업통상자원부 예규 제34호(2015. 12. 22.)

『산업기술혁신사업 공통운영요령』 및 관련 규정에 따라 기반조성사업의 효과적인 관리를 위하여 「산업기술혁신사업 기반조성 평가관리지침」을 다음과 같이 개정하여 고시합니다.

제정 2008. 12. 29.
전부개정 2012. 12. 26.
개정 2013. 8. 1.
개정 2014. 5. 1.
개정 2015. 12. 22.

산업기술혁신사업 기반조성 평가관리지침

제1장 총칙

제1조(목적) 이 지침은 「산업기술혁신사업 공통 운영요령」(이하 “공통운영요령”이라 한다) 제48조에 따라 산업기술혁신사업 중 기반조성사업(이하 “사업”)을 효율적으로 기획·평가·관리하는데 필요한 세부적인 기준과 방법을 정함을 목적으로 한다.

제2조(적용범위 등) ① 이 지침은 공통운영요령 제3조에 의한 사업 중 산업기술혁신의 기반 및 환경조성을 목적으로 산업통상자원부장관(이하 “장관”)이 추진하는 다음 각 호의 사업에 적용한다.

1. 산업기술 연구시설·장비 등의 확충 및 활용촉진
2. 연구시설·장비·연구인력 및 정보 등 산업기술혁신 요소의 집적화 촉진
3. 산업기술혁신을 위하여 필요한 기술·산업 등에 관한 각종 정보의 생산·관리 및 활용의 촉진
4. 산업기술의 표준화, 디자인·브랜드 선진화 등을 위한 기반조성
5. 산업기술 저변의 확충
6. 그 밖에 산업기술혁신 기반 조성을 위하여 장관이 정하는 사업



- ②장관은 제1항에 해당하는 사업 시행을 공고하는 때에는 해당 사업을 기획·평가·관리하는데 필요한 세부적인 사항에 대해서는 이 지침의 적용을 받는다는 사실을 명시하여야 한다.
- ③장관은 이 지침을 적용하는 사업의 기획·평가·관리에 관한 사항은 이 지침에서 정한 기준과 절차에 따르도록 하되, 사업의 특성에 따라 필요한 경우 이 지침에서 정한 절차를 일부 생략할 수 있으며, 일부 절차를 생략한 경우 해당 절차에 정한 추진체계를 구성하지 아니할 수 있다.
- ④장관은 사업의 특성상 필요한 경우 이 지침에서 정하지 않는 절차를 추가하거나 변경할 수 있다. 이때, 추가 또는 변경하는 절차와 해당 절차를 시행하기 위한 필요한 기준과 방법 등은 해당 사업을 공고 시 명시한다.
- ⑤제4조부터 제16조 이외에 지침에서 정하지 않은 추진체계는 공통운영요령을 따른다.

제3조(용어의 정의) ①이 지침에서 사용하는 용어의 정의는 다음과 같다.

1. “사업별 심의위원회”란 공통운영요령 제5조에 따라 기반조성사업의 신규, 계속 과제에 대하여 지원분야 및 사전연구기획 대상과제의 조정·심의 등을 위한 위원회를 말한다.
2. “기획위원회”란 공통운영요령 제18조에 따라 과제기획을 수행하는 위원회를 말한다. 이때 관련 추진체계는 사업별 특성 또는 정책방향 등을 반영하여 다른 형태로 운영될 수 있다.
3. “평가위원회”란 공통운영요령 제7조에 따라 신규평가, 연차평가, 단계평가, 최종평가 및 성과활용 평가 등을 수행하는 위원회를 말한다.
4. “재평가위원회”란 과제의 신규평가, 연차평가, 단계평가, 최종평가 등의 평가결과에 관한 주관(신청)기관의 장의 이의신청에 대하여 전담기관의 장이 재심의가 필요하다고 판단할 경우, 그 재심의를 위해 구성하는 위원회를 말한다.
5. “전문위원회”란 공통운영요령 제6조의 산업기술혁신평가단을 활용하여 공통운영요령 제7조제1항제3호의 사항을 전문적으로 검토·심의하는 위원회를 말한다.
6. “프로그램 디렉터(Program Director, 이하 ‘PD’라 한다)”란 사업 전과정의 상시 책임관리 등을 담당하는 자를 말한다.
7. “중앙장비심의위원회”란 장비전문기관의 장이 3천만원이상(부가가치세 포함) 산업기술개발장비(이하 “장비”라 한다)의 도입, 유희·불용장비의 처분 등 전주기



- 통합관리에 필요한 사항을 심의하기 위하여 구성·운영하는 위원회를 말한다.
8. “장비심의위원회”란 장비의 기획, 도입, 구매, 이용, 관리, 처분 등 통합관리에 필요한 사항을 심의하기 위하여 수행기관이 구성·운영하는 위원회를 말한다.
 9. “운영위원회”란 해당과제의 수행방향, 사업내용, 사업비, 참여기관, 연구시설 및 장비의 구축 등 해당과제의 효율적인 추진을 위하여 주관기관이 구성하여 운영하는 위원회를 말한다.
 10. “주무과”란 기반조성사업을 총괄하는 부서를 말한다.
 11. “소관과”란 각 산업분야의 기반조성사업을 담당하는 부서를 말한다.
 12. “총괄주관기관”이란 수행과제가 총괄과제 및 세부과제로 구분되는 경우에 총괄과제의 관리를 수행하는 주관기관을 말한다.
 13. “세부주관기관”이란 수행과제가 총괄과제 및 세부과제로 구분되는 경우에 세부과제를 주도적으로 수행하는 주관기관을 말한다.
 14. “총괄주관책임자”란 수행과제가 총괄과제 및 세부과제로 구분되는 경우에 총괄주관기관에 소속되어 수행과제 전체를 관리하는 총괄책임자를 말한다.
 15. “세부주관책임자”란 수행과제가 총괄과제 및 세부과제로 구성되는 경우에 세부주관기관에 소속되어 세부과제를 총괄하여 수행하는 총괄책임자를 말한다.
 16. “참여기관”이란 기반조성사업을 주관기관과 공동으로 수행하는 기관을 말하며, 사업비의 일부를 부담할 수 있다.
 17. “결과활용기관”이란 기반조성사업의 결과 및 성과를 활용하기 위해 참여하는 기관 및 기업 등을 말하며, 사업비의 일부를 부담할 수 있다.
 18. “자유공모(일반형)”란 수행기관에 대하여 수행과제의 자유로운 신청을 허용하는 선정방식을 말한다.
 19. “자유공모(기획형)”란 수행기관에 대하여 장관이 지정하는 지원대상 분야에 해당하는 수행과제의 신청을 허용하는 선정방식을 말한다.
 20. “지정공모(사전기획형)”란 수행과제가 정책적으로 필요하다고 인정되는 경우 장관이 과제를 지정하되, 그 수행기관은 공모에 의하여 선정하는 방식을 말한다.
 21. “지정공모(사후기획형)”란 전담기관의 지원대상발굴 절차를 거치지 않고 예산이 확정된 과제에 대해 사전타당성조사를 실시하여 과제를 지정한 후, 그 수행기관은 공모에 의하여 선정하는 방식을 말한다.
 22. “신규평가”란 신청 받은 사업계획서에 대한 검토·심의 등을 거쳐 신규로 지원



할 과제를 선정하기 위한 평가절차를 말한다.

23. “예비평가”란 자유공모(기획형) 사업에서 신청 받은 예비사업계획서에 대한 검토·심의 등을 거쳐 상세기획 대상과제를 선정하기 위한 평가절차를 말한다.
24. “본평가”란 자유공모(기획형) 사업에서 상세기획 완료 후 제출 받은 기획보고서(사업계획서 포함)에 대한 검토·심의 등을 거쳐 신규로 지원할 과제를 선정하기 위한 평가절차를 말한다.
25. “진도점검”이란 과제수행현황 및 사업비 사용실태 등을 확인하기 위해 해당 사업연도 중간에 수행하는 평가절차를 말한다.
26. “연차평가”란 해당 사업연도 과제수행 결과 및 차년도 계획에 대한 검토·심의 등을 거쳐 계속 지원여부를 결정하는 평가절차를 말한다.
27. “신호등평가”란 총수행기간이 3년 이상인 기반조성사업을 대상으로 주요 시설·장비가 구축되고 기업지원 여력이 확보되는 2차년도 종료시점부터 해당 사업연도 과제수행 결과 및 차년도 계획에 대한 검토·심의 등을 거쳐 계속 지원여부를 결정하는 평가절차를 말한다.
28. “단계평가”란 해당 단계 결과보고서 및 다음 단계 사업계획서에 대한 검토·심의 등을 거쳐 계속 지원여부를 결정하는 평가절차를 말한다.
29. “특별평가”란 문제과제 등을 대상으로 계속 지원여부 및 기타 중요안건이 발생할 경우 해당사안을 결정하기 위한 평가절차를 말한다.
30. “최종평가”란 총수행기간의 과제수행 결과(최종보고서, 결과물 등)에 대한 검토·심의 등을 거쳐 과제의 성공여부를 결정하는 평가절차를 말한다.
31. “신청과제”란 신규평가를 받기 위하여 사업계획서를 전담기관의 장에게 제출한 과제를 말한다.
32. “신규과제”란 신규평가에 의해 지원대상으로 선정된 과제를 말한다.
- 32의2. “계속과제”란 총 수행기간이 1년을 초과하는 과제 중 연차·단계평가 등을 통해 계속 수행하기로 확정된 과제를 말한다.
33. “완료과제”란 총수행기간이 종료된 과제를 말한다.
34. “총괄과제”란 총괄주관기관이 사업의 총괄 목표 달성을 위해 세부과제를 관리하는 과제를 말한다.
35. “세부과제”란 총괄과제의 하부단위로 구성되어 세부주관기관이 수행하는 개별 과제를 말한다.



36. “선완료과제”란 사업 형태가 총괄과제 및 세부과제로 구성되어 있을 경우 사업 계획서상 총수행기간 이전에 완료되기로 계획되어 있던 세부과제를 말한다.
37. “조기종료”란 총수행기간의 최종목표를 최종년도 시작 이전에 달성하는 경우 또는 해당 연도(단계) 목표를 달성한 경우를 말한다.
38. “종합평점”이란 과제의 평가결과를 계량화한 종합점수를 말한다.
39. “기 지원”이란 사업계획서에 제시된 과제의 목표 및 내용이 정부시행 사업에 의하여 지원 중이거나 지원이 확정된 과제의 목표 및 내용과 일부 또는 전체가 동일한 경우를 말한다.
40. “기 개발”이란 사업계획서에 제시된 과제의 목표 및 내용의 일부 또는 전체가 이미 국내의 업체 및 연구기관 등에서 개발된 경우를 말한다.
41. “책임평가위원”이란 선정된 과제가 사업목적에 부합하게 수행되는지를 과제 수행기간 동안 일관성을 가지고 평가 관련 업무를 수행하는 전문가로 전담기관에서 지정한 평가위원을 말한다.
42. “사전 지원제외”란 사전검토 단계에서 중복과제 여부, 참여제한 여부, 신청자격 등에 대한 검토시 결격 사유가 있어 “지원제외”로 분류되는 경우를 말한다.
43. “일괄협약”이란 총수행기간에 대해 일괄로 체결하는 협약을 말한다.
44. “단계별 협약”이란 총수행기간을 2년에서 4년 단위의 단계로 구분하여 체결하는 협약을 말한다.
45. “연차별 협약”이란 1년을 기준으로 연차별로 체결하는 협약을 말한다.
46. “협약기간”이란 전담기관의 장과 주관기관의 장과의 협약에 의해 체결한 기간을 말한다.
47. “성과활용기간”이란 최종평가 후 일정 기간 동안 완료과제의 수행결과 활용현황, 파급효과 등에 대한 조사·분석 및 평가를 실시하는 기간을 말하며, 별도의 협약은 하지 않는다. 기반조성사업의 경우 성과활용기간은 원칙적으로 5년으로 하되, 평가위원회의 판단에 따라 그 기간을 단축할 수 있다.
48. “연차별 정산”이란 해당 사업연도 단위로 사업비 정산을 실시하는 것을 말한다.
49. “예비사업계획서”란 자유공모(기획형) 사업에서 신청기관의 장이 전담기관의 장에게 제출하는 사업 추진체계를 포함한 간략한 사업계획서를 말한다.
50. “진도실적보고서”란 공통운영요령 제32조의2제1항에 따라 진도점검 시점에서 주관기관의 장이 전담기관의 장에게 제출하는 보고서를 말한다.



51. “연차보고서”란 공통운영요령 제32조의3제1항에 따라 주관기관의 장이 전담기관의 장에게 제출하는 해당 사업연도 사업성과 보고서를 말한다.
 52. “단계보고서”란 공통운영요령 제32조의4제1항에 따라 주관기관의 장이 전담기관의 장에게 제출하는 해당단계 사업성과 보고서를 말한다.
 53. “차년도(다음단계) 사업계획서”란 공통운영요령 제32조의3제1항 및 제32조의4제1항에 따라 주관기관의 장이 전담기관의 장에게 제출하는 차년도(다음단계) 사업계획서를 말한다.
 54. “최종보고서”란 공통운영요령 제32조의6제1항에 따라 최종연도 사업기간 종료 후 총수행기간 동안의 사업성과 등에 대하여 주관기관의 장이 전담기관의 장에게 제출하는 보고서를 말한다.
 55. “성과활용현황보고서”란 공통운영요령 제40조제1항에 따른 성과활용기간에 주관기관의 장이 전담기관의 장에게 제출하는 보고서를 말한다.
- ②상기 제1항에서 정하는 용어 이외에는 공통운영요령에서 정하는 바에 따른다.

제2장 추진 체계 및 절차

제4조(사업별 심의위원회) ①사업별 심의위원회는 사업의 추진과 관련하여 공통운영요령 제5조제2항 각 호의 사항을 심의·조정한다.

②심의위원회는 해당사업을 소관하는 산업통상자원부 공무원 중 고위공무원단에 속하는 자(실·국장급), 산업통상자원부 담당관, 전담기관 담당부서장, 공통운영요령 제6조의 산업기술혁신평가단(이하 “평가단”이라 한다)의 위원 및 민간전문가로 구성하되 위원장 1인을 포함하여 10인 내외로 구성한다.

③간사는 산업통상자원부 주무과의 담당공무원으로 한다.

④장관은 사업별 심의위원회에 상정되는 안전의 사전심의 등을 위하여 전담기관에 실무위원회를 구성·운영하게 할 수 있다.

⑤실무위원회는 전담기관의 지원대상발굴 절차를 거치지 않고 예산이 확정된 신규 사업에 대해 사전타당성조사를 실시할 수 있다.

⑥실무위원회는 사전타당성조사를 수행할 해당분야 전문기관을 지정할 수 있다.

⑦장관은 사업의 시급한 추진이 필요한 경우에는 심의위원회 개최를 생략하거나 서면심의로 심의를 갈음할 수 있다.



제5조(신규사업 기획·평가위원회) ①장관은 지역에서 차기년도 예산반영을 목적으로 제기된 기반조성사업으로 총수행기간내 국비지원액이 50억원 이상 300억원 미만인 사업에 대하여 다음 각 호의 사항을 심의하기 위한 신규사업 기획·평가위원회를 구성하여 운영할 수 있다.

1. 차기년도 기반조성사업의 투자 방향 및 전략 검토
2. 실무위원회의 심사결과에 대한 종합검토
3. 신규사업의 기반조성 및 지역산업 정책 적합성 검토
4. 신규추진이 타당한 사업에 대한 지원여부 및 지원 순위 결정
5. 신규사업의 차기년도 일반회계 또는 지역발전특별회계 사업으로의 반영 결정 등

②신규사업 기획·평가위원회는 산업통상자원부 산업기반실장을 위원장으로 하고, 간사(산업기술정책과장 및 지역경제총괄과장 등)를 포함해 산업기술기반조성분야의 산·학·연·관 전문가 10인 내외로 구성한다.

③장관은 신규사업 기획·평가위원회에 상정되는 안건의 사전심의, 사업별 소관과에서 기획된 사업의 적정성, 구체성, 실행능력 등의 심사를 위하여 전담기관에 실무위원회를 구성·운영하게 할 수 있다.

④실무위원회는 산업통상자원부 담당관, 간사(전담기관 담당부서장)를 포함하여 산업기술기반조성분야의 산·학·연 전문가 7인 내외로 구성한다.

⑤장관은 심의일정상 필요한 경우에는 신규사업 기획·평가위원회를 사업별 심의위원회와 통합하여 운영할 수 있다.

⑥장관은 신규사업 기획·평가위원회에 대한 별도의 지침을 두어 운영할 수 있다.

제6조(기획위원회) ①장관은 공통운영요령 제18조에 따른 과제기획을 실시할 때에는 전담기관에 기획위원회를 구성·운영하며, 시장 및 산업현황 분석 등을 통해 과제기획을 추진하되 사업별 특성에 따라 기획범위를 달리 할 수 있다

②기획위원회는 산업통상자원부 사업별 담당관을 포함하여 산·학·연 전문가 10인 내외로 구성하며 간사는 전담기관 사업담당자로 한다.

③기획위원회는 신규사업 기획·평가위원회 심의대상인 신규사업의 소관과의 의뢰가 있으면 그 신규사업을 기획할 수 있으며, 이 경우 3개월 이상 운영하여야 한다.

제7조(평가위원회 등) ①평가위원회는 사업의 추진과 관련하여 공통운영요령 제7조 제1항 각 호의 사항을 심의한다.



②전담기관의 장은 다음의 기준에 따라 평가위원회를 구성한다.

1. 공통운영요령 ‘별표1’의 산업기술분류표를 참고하여 평가단의 위원 중 7인 내외로 평가위원회를 구성하되 과제별 또는 사업별 특성에 따라 평가위원을 추가로 구성 가능하고, 필요한 경우 공통운영요령 제7조제7항에 따라 사업별 특성을 고려하여 다음의 위원을 포함할 수 있다.
 - 가. 해외전문가
 - 나. 경제성 및 사업성평가 전문가
 - 다. 지적재산권 전문가
 - 라. 인문사회 분야 등 비기술계 전문가
 - 마. 연차·단계·최종평가의 경우 해당과제의 과거 평가위원(신규, 연차 및 단계) 중 2명 이상
2. 평가위원회의 위원장은 평가위원회 개최 시 참석위원 중에서 호선한다.
3. 간사는 전담기관의 담당연구원으로 한다. 다만, 전담기관의 장이 공통운영요령 제11조제3항에 따라 평가와 관련된 업무를 별도의 기관이나 단체 등에 위탁한 경우 해당기관의 담당연구원으로 간사를 지정할 수 있다.
4. 평가위원회는 산업체 관련 전문가(기업, 업종별단체 및 민간협회 등)를 1/3 이상 포함하여 구성하는 것을 원칙으로 한다.
5. 전담기관의 장은 평가위원회를 구성하는 때에는 공통운영요령 제7조제3항 각 호에 해당되는 자를 제외하여야 한다.
6. 전담기관의 장은 재평가위원회를 개최할 경우에 이의신청자가 기존 평가위원에 대해 기피신청을 하면 기존 평가위원을 제외하고 전원 새로운 평가위원으로 위촉·구성하여 평가위원회를 개최함을 원칙으로 한다.
7. 전담기관의 장은 의결이 필요한 경우 출석위원 1/2 이상의 찬성으로 의결한다.
8. 전담기관의 장은 중·대형과제를 평가하는 경우 별도의 평가단을 구성하여 운영할 수 있다.

③평가위원장은 참여제한 중인 자 등 평가절차에 참여하기 적절하지 않다고 판단되는 자의 평가위원회 배석을 금지하는 등 평가절차의 질서 유지와 공정한 운영을 위하여 필요한 조치를 취할 수 있다.

제8조(전문위원회) ①장관은 공통운영요령 제44조의 제재 및 출연금 환수·관리 등에 관한 사항을 심의하기 위하여 전담기관으로 하여금 전문위원회를 구성·운영하도록



할 수 있다.

②전문위원회는 평가단 위원, 전담기관 담당부서장 등 7명 내외로 구성하고 심의 대상은 다음과 같다.

1. 기술료 미납 또는 기술료 납부 계획서 미제출인 경우
2. 정산금 또는 환수금 미납인 경우
3. 수행기간 종료 후 인지된 사업비 유용 등 특별평가 사항의 경우
4. 파산, 경영악화 등의 경우 기술료, 환수금, 정산금의 감면 또는 면제
5. 기타 사업의 관리와 관련하여 전문위원회 심의가 필요하다고 장관이 인정한 사항

③특별한 사정이 없는 한 전문위원회는 제2항의 각 호의 사유가 발생한 사실을 인지한 때로부터 6개월 이내에 개최함을 원칙으로 한다.

④전담기관의 장은 관련기관 및 관련자가 요청할 경우 소명기회를 부여할 수 있다.

⑤전문위원회 심의 결과에 의해 참여제한 또는 정부출연금 환수 통보를 받은 해당 기관은 전문위원회 심의 방법 및 절차에 중대한 하자의 경우에 한해 심의 결과를 통보받은 날부터 10일(마지막 날이 토요일 또는 「관공서의 공휴일에 관한 규정」에 따른 공휴일 및 대체공휴일, 「근로자의 날 제정에 관한 법」에 따른 근로자의 날인 경우에는 그 다음날로 한다) 이내에 전담기관의 장에게 이의신청을 할 수 있다. 이때, 해당 기관의 이의신청은 1회에 한한다.

제9조(중앙장비심의위원회) ①장비관리전문기관(이하 “장비전문기관”이라 한다)의 장은 공통운영요령 제8조에 따라 중앙장비심의위원회를 구성·운영한다.

②세부적인 절차 및 운영방법은 「산업기술개발장비 통합관리요령」(이하 “장비요령”이라 한다)에 따른다.

제10조(장비심의위원회) ①주관기관의 장은 과제의 원활한 운영을 위해 장비심의위원회를 구성·운영할 수 있으며 이 경우, 구성현황(위원명단 등)을 사업계획서에 명시하고 운영하여야 한다.

②장비심의위원회는 다음 각 호의 사항을 심의한다.

1. 장비의 도입에 관한 사항 심의
2. 유휴·불용 장비의 처분에 관한 사항 심의
3. 그밖에 장비통합관리와 관련하여 장비심의위원회의 심의가 필요한 사항

③주관기관의 장은 사업의 특성을 감안하여 운영위원회와 장비심의위원회를 통합



하여 구성·운영할 수 있다.

제11조(운영위원회) ①주관기관의 장은 과제의 방향설정, 변경검토, 당해연도 사업결과에 대한 자체평가, 차년도 사업계획에 대한 검토 등 해당 과제의 원활한 운영을 위하여 운영위원회를 구성·운영할 수 있으며 이 경우, 구성현황(위원명단 등)을 사업계획서에 명시하고 운영하여야 한다.

②운영위원회는 산업통상자원부 담당관, 전담기관 담당부서장, 주관기관 총괄책임자, 참여기관 책임자, 외부기관 소속 산학연 전문가 등 7인 내외로 구성(외부기관 소속 전문가 1/2 이상)하되, 사업별 특성에 따라 구성원을 달리 정할 수 있다.

제12조(전담기관) ①전담기관은 사업의 추진과 관련하여 공통운영요령 제11조제1항 각 호의 업무를 수행한다.

②장관은 사업을 공고하는 때에는 해당사업의 전담기관을 명시하여야 하며, 공통운영요령 제11조제3항에 따라 전담기관의 업무 일부를 별도의 기관이나 단체에 위임하는 때에도 해당기관 또는 단체를 명시하여야 한다.

③전담기관은 사업별 특성에 따라 투자 현황, 실적, 성과 및 효과 등을 종합적으로 분석한 연감을 정기적으로 발간할 수 있다.

제13조(장비전문기관) ①장비전문기관은 사업의 추진과 관련하여 장비요령 제4조제1항 각 호의 업무를 수행한다.

②장관은 신규사업을 공고할 때에는 3천만원 이상(부가가치세 포함) 연구시설·장비의 도입심사, 구매, 정보등록 등에 대하여는 장비요령이 정하는 바에 의한다는 사실과 장비전문기관명(한국산업기술평가관리원)을 명시한다.

제14조(수행기관) ①주관기관 및 참여기관은 「산업기술혁신촉진법」(이하 “법”이라 한다) 제11조제2항 및 동법 시행령(이하 “령”이라 한다) 제11조에서 정한 기관 또는 공통운영요령 제3조 각 호의 개별 법령에서 정한 기관을 대상으로 하되, 기반조성사업의 경우 비영리기관으로 제한함을 원칙으로 한다.

②장관이 필요하다고 인정하는 경우 사업 공고시 사업별 특성에 따라 주관기관 또는 참여기관의 자격을 별도로 정할 수 있다.

③기반조성사업은 원칙적으로 기업이 참여기관으로 과제에 참여할 수 없으나, 장관이 사업별 특성에 따라 별도로 정하여 공고한 경우에는 참여기관으로 참여할 수



있다. 이 경우 참여기업은 공통운영요령 제25조에 따른 민간부담금을 부담하여야 한다.

제15조(결과활용기관) ①결과활용기관은 주관기관 또는 참여기관이 구축한 과제 결과 및 성과를 우선적으로 활용하는 기업 및 기관을 말하며, 필요시 현금 또는 현물을 출자할 수 있다.

②결과활용기관은 주관기관 및 참여기관이 보유하고 있는 장비 등 과제 결과물에 대하여 계약행위와 동시에 비배타적 사용권을 가질 수 있으나, 소유권을 가질 수는 없다.

③주관기관 또는 참여기관의 장은 결과활용기관이 과제의 수행결과 발생한 결과물을 사용하는 대가로 적정비용을 청구할 수 있다.

제16조(총괄책임자 및 참여기관 책임자) ①총괄책임자는 공통운영요령 제15조제1항의 기준에 적합한 자로 하며, 공통운영요령 제15조제2항에 따른 권한과 책임을 갖는다.

②참여기관 책임자는 참여기관의 사업 내용에 한하여 총괄책임자와 동일한 권한과 책임을 갖는다.

③총괄책임자의 다른 유형

1. 총괄주관책임자의 자격은 다음과 같다.

가. 공통운영요령 제15조제1항의 기준에 적합한 자

나. 총괄주관기관에 소속된 자로 해당 기술분야의 전문가로서 객관적이고 전문적으로 총괄관리·조정능력을 갖추고 사업관리를 전담할 수 있는 자

2. 총괄주관책임자의 권한과 책임은 다음과 같다.

가. 총괄주관책임자는 총괄책임자의 권한과 책임을 가진다.

나. 세부과제별 추진상황 점검 및 조정

다. 종합적인 과제의 조정 및 감독 등

3. 세부주관책임자의 자격, 권한과 책임은 다음과 같다.

가. 세부주관책임자의 자격은 공통운영요령 제15조제1항의 기준에 적합한 자로 한다.

나. 세부주관책임자는 총괄책임자의 권한과 책임을 가진다.

다. 세부주관책임자는 보고서의 작성 및 결과를 총괄주관책임자에게 보고 등을 하여야 한다.



제17조(추진체계) 사업 추진체계는 별표 1과 같다.

제18조(추진절차) 사업 유형별 추진 절차는 별표 2와 같다.

제3장 과제 발굴 및 시행계획 공고

제19조(수요조사) ①전담기관의 장 또는 해당분야 전문기관의 장은 산업정책 및 기술동향 등을 고려한 사업별 지원분야를 발굴하기 위하여 공통운영요령 제17조제1항에 따른 수요조사를 실시하는 경우 다음 각 호의 사항을 포함하는 수요조사계획을 수립하여 장관에게 보고하고 이를 공고하여야 한다.

1. 조사목적, 대상사업 등 조사범위에 관한 사항
2. 조사기간, 접수처, 문의처 등 조사방법에 관한 사항
3. 향후 추진일정에 관한 사항
4. 기타 수요조사에 필요하다고 인정되는 사항

②기반조성사업의 수요조사 제안서에는 다음 각 호의 사항을 포함한다.

1. 기반조성의 구축목표 및 내용
2. 기반조성과 관련된 기술의 시장동향
3. 기반조성을 통한 지원의 필요성
4. 기반조성완료 후 예상되는 산·학·연의 활용정도 및 파급효과

③전담기관의 장 또는 해당분야 전문기관의 장은 수요조사 제안서 검토를 위해 평가위원회를 개최할 수 있으며, 다음의 기준에 따라 수요조사 제안서를 평가한다.

1. 평가위원회는 산업성장에 따른 투자효과가 크고, 실수요자의 활용성이 큰 과제 등을 대상으로 평가항목을 참조하여 평가한다. 평가항목 및 배점기준은 평가계획 수립시 사업별 특성에 따라 달리 정할 수 있다.
2. 평가위원회는 다음의 사항을 중점 검토하여 평가하며, 제안된 과제 중 중복이거나 유사한 과제는 통합·조정한다.
 - 가. 사업 취지의 부합 여부
 - 나. 기추진중이거나 완료된 사업과의 중복성
3. 과제의 종합점수는 위원별 점수 중 최고점수와 최저점수를 제외한 평균점수로 한다.

④전담기관의 장 또는 해당분야 전문기관의 장은 평가위원회 개최 결과를 장관에



게 보고하여야 한다.

⑤장관은 발굴된 연구기획 후보과제를 대상으로 예산의 규모, 정책방향 등을 종합적으로 고려하여 그 결과를 연구기획 및 사업시행계획 등에 반영할 수 있으며, 필요한 경우 연구기획과제를 확정하기 위하여 사업별 심의위원회를 개최할 수 있다.

제20조(연구기획) ①전담기관의 장은 공통운영요령 제17조제1항에 따른 수요조사를 통해 발굴된 과제에 대하여 사업의 타당성 검토, 과제목표 및 내용, 적정사업비 규모, 향후 과제추진 방향설정 등을 구체화하기 위한 연구기획을 수행할 수 있다.

②전담기관의 장은 연구기획을 실시함에 있어 필요한 경우 국내외 기술 및 시장동향, 표준화동향조사(사업수행결과와 표준화의 연계가 필요한 경우에만 해당) 및 경제적 타당성 분석 등을 포함할 수 있다. 또한, 이를 위해 별도의 기획위원회를 구성·운영할 수 있고, 필요시 외부에 연구기획을 공모할 수 있다.

③전담기관의 장은 연구기획의 실시, 절차, 평가방법 등 운영계획을 수립하여 장관에게 보고하여야 한다.

④기획위원회는 별도로 정한 서식에 따라 제안요구서(RFP) 등 연구기획 결과물을 전담기관의 장에게 제출하여야 한다.

⑤전담기관의 장은 공통운영요령 제7조제1항에 따라 과제별 연구기획보고서에 대한 검토를 위해 평가위원회를 개최할 수 있으며, 다음의 기준에 따라 연구기획과제를 평가한다. 단, 장관이 사전에 예산의 범위 내에서 신규 지원대상 과제를 확정할 경우에는 평가를 생략할 수 있다.

1. 평가위원회는 산업성장에 따른 투자효과가 크고, 실수요자의 활용성이 큰 과제 등을 대상으로 시급성과 중요도에 따라 평가한다. 평가항목 및 배점기준은 평가계획 수립시 사업별 특성에 따라 달리 정할 수 있다.
2. 과제의 종합점수는 위원별 점수 중 최고점수와 최저점수를 제외한 평균점수로 한다.

⑥전담기관의 장은 평가위원회 개최 결과를 장관에게 보고하여야 한다.

⑦장관은 필요한 경우 과제별 연구기획 결과 및 우선순위, 예산의 규모, 정책방향 등을 종합적으로 고려하여 신규 지원대상 과제를 확정하기 위하여 사업별 심의위원회를 개최할 수 있다.

제21조(지원대상 분야 발굴) ①전담기관의 장은 정기 또는 상시적으로 기반조성 수



요조사를 실시하고, 이를 반영하여 기반조성 지원대상 분야를 도출할 수 있다.

②전담기관의 장은 전문기획을 실시하여 미래 잠재 수요를 검토하고, 이를 반영하여 기반조성 지원대상 분야를 도출할 수 있다.

③PD 및 산업통상자원부 소관과는 주무과에 기반조성 지원대상 분야에 대해 제안할 수 있다.

④산업통상자원부 주무과는 정책과의 부합여부 및 투자적정성 등을 종합적으로 고려하여 지원대상 분야를 정한다.

⑤전담기관의 장은 제4항의 지원대상 분야 기타 민간 및 정부 수요 등을 고려한 중장기 전략을 마련할 수 있으며, 이 경우 장관에게 보고하여야 한다.

제22조(시행계획의 수립 및 공고) ①장관은 공통운영요령 제19조에 따라 시행계획을 수립하여 공고한다. 단, 정책지정 사업은 별도 공고 없이 정책적으로 필요한 경우 수행과제 및 수행기관을 지정할 수 있다.

②신규사업 기획·평가위원회에서 차기년도 신규 지원대상으로 선정된 사업은 예산 확정시 정책지정사업으로 추진한다. 단, 동 위원회가 정한 경우에는 공모사업으로 추진할 수 있다.

③장관은 지정공모(사전기획형) 사업을 추진할 수 있으며, 이 경우 연구기획을 실시하여 신규 지원대상 과제를 확정하여야 하며, 사업별 시행계획에는 공통운영요령 제19조제2항 각 호의 사항과 연구기획 결과로 확정된 신규 지원대상 과제의 제안요구서(RFP)를 포함하여야 한다.

④장관은 기반조성 신규사업을 대상으로 사전타당성조사를 실시하는 지정공모(사후기획형) 사업을 추진할 수 있다.

⑤장관은 자유공모(일반형) 사업을 추진할 수 있으며, 이 경우 산업기술혁신을 수행하는 연구기관 및 대학 등의 기술혁신주체들로부터 자유롭게 과제를 접수받아 이중 우수과제를 발굴하여 지원할 수 있다.

⑥장관은 기반조성 신규 지원대상 분야를 정하여 자유공모(기획형) 사업을 추진할 수 있다.

⑦장관은 사업별 시행계획을 홈페이지(산업기술R&D 종합정보시스템 등) 또는 언론매체 등을 통해 30일 이상 공고하여야 한다. 다만, 산업기술정책상 시급히 추진할 필요가 있다고 인정되는 경우는 그러하지 아니한다.

⑧공고시 공통운영요령 제19조제2항 각 호에 대한 내용을 포함하여야 하며, 이밖



에 접수방법, 접수기간, 신청자격, 접수처, 문의처, 기타 사업 특성상 안내 사항 등을 제시한다.

⑨기술로 장수과제의 경우 영리기관의 참여를 원칙으로 하되, 사업별 특성에 따라 달리 정할 수 있다.

⑩민간의 투자유치 심사 등 별도의 절차가 있는 사업은 공고시 해당 절차 및 일정을 안내한다.

⑪신청자격은 법 제11조제2항 및 영 제11조에 따른 기관 및 단체 또는 공동운영요령 제3조 각 호의 개별 법령에서 정한 기관을 원칙으로 하되, 장관이 필요하다고 인정하는 경우 사업별 특성에 따라 별도로 정하여 공고할 수 있다.

⑫기반조성사업의 경우, 국제기구 또는 외국의 정부·기업·대학·연구기관·단체에게는 참여기회를 부여하지 않는 것을 원칙으로 한다.

⑬신청서류는 사업별로 접수 방법을 인터넷, 방문접수 등 달리 정할 수 있으며, 그 구체적 접수 방법은 공고시 안내한다.

제4장 신규평가

제23조(사전검토) ①전담기관의 장은 신청기관의 장이 제출한 사업계획서 및 첨부서류를 확인하여 다음 각 호의 사항을 검토하며 세부적인 제출서류 및 신청자격 검토, 사전 지원제외 대상 및 처리기준은 별표 3과 같다.

1. 제출서류 검토

2. 신청자격 검토

가. 공고 내용과의 부합성

나. 기 개발·기 지원 과제와의 중복성

다. 의무사항 불이행 여부

라. 참여제한 여부

마. 과제참여율 및 참여 과제수

바. 기타 공고에서 정한 사전 지원제외 대상 기준 및 신청자격 관련 사항 등

②전담기관의 장은 제1항 각 호의 검토를 위하여 신청기관의 장에게 필요시 제출서류 이외의 관련 자료 제출을 요구할 수 있고 현장실태조사, 면담조사 등을 실시할 수 있으며, 현장실태조사 또는 면담조사 결과를 평가위원회 안건으로 상정하여



평가에 반영하도록 할 수 있다.

③제1항제2호나목의 경우 평가위원회에서 중복성 여부를 판단할 수 있으며 일부 중복의 경우 해당 사항의 삭제 또는 변경을 조건으로 지원대상 과제로 할 수 있다.

④사업별 특성에 따라 별표 3의 ‘2. 신청자격 검토’ 중 ‘③의무사항 불이행 여부’, ‘④참여제한 여부’의 “사전 지원제외” 규정을 일부 또는 전체에 대해 적용하지 않을 수 있다.

제24조(신규평가 계획의 수립) ①전담기관의 장은 신청 현황, 평가 일정, 평가 기준(우대 및 감점 기준 포함), 평가 방법, 평가 지표, 평가위원회 운영 등 신규평가에 관한 전반적인 내용이 포함된 평가계획을 사업별로 수립하여 장관에게 보고하여야 한다. 이때, 신규평가의 평가계획은 사업별 특성에 따라 제22조의 사업별 시행계획으로 갈음할 수 있다.

②자유공모(기획형) 사업의 경우 신규평가를 실시하기 전에 예비평가를 실시한다. 이때, 예비사업계획서 평가계획을 수립하여 장관에게 보고한다.

제25조(신규평가) ①전담기관의 장은 신청 과제에 대한 평가를 평가계획에 따라 공통운영요령 제7조제8항의 형태로 평가위원회를 운영할 수 있다.

②전담기관의 장은 평가위원회의 사전 서면검토 결과 확인이 필요한 사항에 대하여 추가자료를 요청할 수 있으며 이 경우 신청기관의 장은 이에 응하여야 한다.

③평가위원회는 기술분류가 가능한 경우 기술분야별로 운영하는 것을 원칙으로 하고, 필요시 기술분야를 통합하거나 세분화하여 구성·운영할 수 있다.

④사업계획서의 발표는 특별한 사정이 없는 한 총괄책임자가 하여야 한다.

⑤과제의 평가점수는 위원별 점수 중 최고점수와 최저점수를 제외한 점수를 산술 평균하여 계산한 후, 제26조의 우대 및 감점을 반영한다. 단, 평가결과 가점 및 감점 요인이 조정된 경우는 조정된 사항을 반영한다.

⑥위원장은 과제별로 전문성에 맞는 책임평가위원을 지정할 수 있으며, 위원장은 평가위원의 의견을 반영하여 종합평가표를 작성 또는 확인한다.

⑦전담기관의 장은 평가점수가 60점 이상인 과제는 “지원 대상”으로 분류하고, 60점 미만인 과제는 “지원제외”로 분류한다. 이때, 사업별 특성 또는 평가계획에 따라 평가 방식 및 결과 구분을 달리 정할 수 있다.

제26조(우대 및 감점 기준) ①전담기관의 장은 신청기관의 장이 제출한 자료를 바탕



으로 우대 또는 감점 대상인지를 확인한다.

②접수 마감일 현재 우대 및 감점 유효기간이 경과하거나 그 사유가 소멸한 경우에는 적용하지 아니한다.

③장관은 특별한 사정이 없는 한 우대 기준을 아래 각 호와 같이 정하되, 가점 배점 및 사업별 특성에 따른 우대기준은 사업별 시행계획 공고시 별도로 정할 수 있다.

1. 최근 3년 이내(접수 마감일 기준)에 산업통상자원부 소관 기술혁신사업 과제를 수행한 결과 “혁신성과” 판정을 받은 총괄책임자가 신청과제의 총괄책임자인 경우
2. 기 구축된 장비를 연계하여 활용하거나 기 보유한 장비를 대상으로 기관 간 연계하는 방식으로 계획된 기반조성 과제인 경우
3. 신규과제와 연계하여 장비전문인력을 고용하는 경우
4. 과제에 참여하는 여성연구원이 다음의 요건 중 하나를 충족하는 경우
 - 가. 총괄책임자가 여성인 경우
 - 나. 참여연구원중 여성 연구원이 20% 이상인 경우
 - 다. 주관기관의 참여연구원 중 여성 연구원이 20% 이상인 경우
5. 대학의 경우 총 인건비에서 전담연구인력의 인건비가 차지하는 비중이 10%가 넘을 경우. 이 경우 비중이 높을수록 높은 가점을 부여 가능
6. 그 밖에 장관이 우대가 필요하다고 별도로 정하는 경우

④장관은 특별한 사정이 없는 한 감점 기준을 아래 각 호와 같이 정하되, 감점 배점 및 사업별 특성에 따른 감점기준은 사업별 시행계획 공고시 별도로 정할 수 있다.

1. 평가결과가 “중단(불성실)” 또는 “불성실수행” 과제의 총괄책임자 또는 참여기관 책임자가 새로운 과제를 신청하는 경우 최종평가 확정 후 2년 간 신청과제 감점 부여
2. 최근 3년 이내(접수마감일 기준) 과제 선정 후 또는 과제 수행 도중 정당한 사유 없이 협약을 포기한 경력이 있는 총괄책임자 또는 수행기관
3. 그 밖에 장관이 감점이 필요하다고 별도로 정하는 경우

제27조(신규평가 결과의 통보 및 이의신청) ①전담기관의 장은 신규평가 결과를 주관기관의 장에게 통보한다. 이때, 평가위원 명단, 종합평가의견(평가위원별 평가점수 및 의견은 제외) 등을 포함하여야 한다.

②평가결과를 통보받은 주관기관의 장은 평가 방법 및 절차에 중대한 하자가 있다



고 판단하여 이의가 있을 경우 전담기관의 평가결과를 통보받은 날부터 10일(마지막 날이 토요일 또는 「관공서의 공휴일에 관한 규정」에 따른 공휴일 및 대체공휴일, 「근로자의 날 제정에 관한 법」에 따른 근로자의 날인 경우에는 그 다음날로 한다) 이내에 전담기관의 장에게 이의신청을 할 수 있다. 단, 이의신청은 1회에 한한다.

③전담기관의 장은 제2항에 따른 이의신청이 접수되면 이의신청 내용의 타당성을 검토하여 원안 확정 또는 재심의 여부를 결정할 수 있다.

④전담기관의 장은 제3항 검토 결과 재심의 대상으로 인정된 경우 재심의를 위한 평가위원회를 개최할 수 있다. 이때, 이의 신청자가 기존 평가위원에 대해 기피 신청을 하면 제7조제2항제6호에 따라 전원 새로운 평가위원으로 구성함을 원칙으로 한다.

제28조(신규평가 결과의 보고) ①전담기관의 장은 신규평가를 완료한 후 과제별 종합평가의견(평가위원별 평가점수 및 의견은 제외)을 포함한 신규평가 결과를 장관에게 보고하여야 한다.

②자유공모(기획형) 사업의 경우에는 예비평가 결과를 장관에게 보고하여야 한다. 다만 평가의 효율성을 고려하여 평가결과 통보 및 이의신청 처리 절차를 생략할 수 있다.

제29조(사업별 심의위원회 심의·조정) ①장관은 공통운영요령 제5조에 따라 전담기관의 장이 보고한 신규 평가결과에 대한 심의·조정을 위해 사업별 심의위원회를 운영할 수 있다.

②장관은 평가의 효율성 등을 고려하여 특별한 사정이 있는 경우 사업별 심의위원회를 생략할 수 있다.

제30조(신규과제 및 수행기관의 선정 확정) ①장관은 기반조성사업의 예산규모, 기술정책방향, 평가위원회 신규 평가결과, 사업별 심의위원회 심의·조정 결과 등을 종합적으로 고려하여 신규과제 및 수행기관을 선정한다.

②장관은 전담기관의 장에게 신규과제 및 수행기관 선정결과를 통보한다.

③장관은 자유공모(기획형) 사업의 경우 상세기획 대상과제를 확정하여 전담기관의 장에게 통보한다.

제31조(신규과제 및 수행기관의 선정 결과 통보) ①전담기관의 장은 장관이 확정한



선정 과제의 주관기관의 장에게 협약을 위해 필요한 구비 서류와 협약의 절차 등을 통보한다.

②주관기관의 장은 전담기관의 장으로부터 통보받은 선정 결과 등을 참여기관의 장에게 통보하여야 한다.

③전담기관의 장은 자유공모(기획형) 사업의 경우 신청기관의 장에게 상세기획 대상과제 확정 결과, 상세기획을 위해 필요한 사항 및 절차 등을 통보한다.

④전담기관의 장은 선정되지 않은 과제 또는 선정 통보 후 협약하지 않은 과제의 사업계획서와 신규평가 관련 서류들을 제1항의 통보일로부터 1년 동안 보관하되, 그 이후에는 폐기할 수 있다.

제32조(상세기획 및 본평가) ①전담기관의 장은 자유공모(기획형) 사업의 경우 예비 평가를 통해 발굴된 과제에 대해 사업의 타당성 분석, 과제목표 및 내용, 적정사업비 규모, 향후 과제추진 방향설정 등을 구체화하기 위해 신청기관의 장으로 하여금 상세기획을 수행하도록 할 수 있다.

②신청기관의 장은 상세기획을 실시함에 있어 반드시 다음의 4개 사업 유형 중 1개의 주된 사업 유형을 선택함을 원칙으로 하되, 필요한 경우 주된 유형을 선택한 후 부가 유형을 최대 2개까지 선택할 수 있다.

〈기반조성사업 유형화 체계〉

유형	특 징
시험분석기반 (테스트형)	보고서 형태의 결과물을 제공하거나, ISO, KS 등 각종 규격 및 표준을 제정하거나, 공인시험성적서 또는 공인인증서를 발급해주는 유형
시생산기반 (파일럿형)	구축된 기반을 양산 전 소량 규모의 시작품, 금형 또는 특정 기능을 갖는 통합시스템, S/W 등 제품제작을 지원하는 유형
기술서비스기반 (서비스형)	수행기관의 인력과 장비를 활용하여 기술용역, 설계, 공정개선 등 각종 기술서비스를 지원하는 유형
연계확산기반 (네트워크형)	장비기반보다는 전문가그룹이나 전문교육, 정보제공 및 홍보 등 무형의 네트워크를 활용하여 지원하는 유형

③전담기관의 장은 상세기획의 실시, 절차 등 운영계획을 수립하여 장관에게 보고하여야 하며, 상세기획에 소요되는 예산을 지원할 수 있다.

④신청기관의 장은 별도로 정한 서식에 따라 기획보고서(사업계획서 포함) 등 상세



기획 결과물을 전담기관의 장에게 제출하여야 한다.

⑤전담기관의 장은 상세기획이 완료된 후 본평가를 실시하며, 신규과제 및 수행기관 확정을 위한 사전검토, 평가계획 수립, 평가결과 보고·통보 및 이의신청 처리, 평가 결과의 확정 및 통보 등에 있어 제23조부터 제31조까지 해당하는 절차를 준용한다.

⑥전담기관의 장은 본평가 후에 평가위원회에 참여한 위원 중에서 과제별로 전문성에 맞는 책임평가위원을 지정할 수 있다.

제33조(사업비 산정 및 조정) ①과제에 소요되는 사업비의 비목별 산정 및 조정 기준은 사업비 요령을 따르되, 출연금은 제2항의 기준에 따라 산정한다(예비타당성조사를 받지 않은 사업은 출연금 100억원 이내로 산정). 다만, 사업별 특성에 따라 사업의 효율적 추진을 위해 필요하다고 판단하는 경우에는 사업 시행계획 공고에서 정하는 바에 따라 달리 정할 수 있다.

②사업비 구분별 출연금 인정기준은 별표 4에 따른다.

제5장 협약 및 정부출연금 지급

제34조(협약당사자) ①협약은 전담기관의 장과 주관기관의 장, 참여기관의 장이 체결하는 것을 원칙으로 하되, 필요시 전담기관의 장과 주관기관의 장, 주관기관의 장과 참여기관의 장이 개별적으로 체결할 수 있다.

②주관기관 또는 참여기관이 정부출연기관, 대학 등에 소속된 부속기관인 경우 소속기관의 장으로부터 부속기관의 장이 사업에 따르는 모든 권리와 의무를 위임받은 위임장을 협약서에 첨부하여야 한다. 다만, 산업교육 진흥 및 산학협력 촉진에 관한 법률 제25조에 따라 설립된 산학협력단이 주관기관 또는 참여기관으로 협약할 경우 산업교육 진흥 및 산학협력 촉진에 관한 법률 제24조(산학협력계약)제2항에 따라 위임장을 생략하고 전담기관의 장과 산학협력단장이 협약할 수 있다.

③장관은 정책지정과제의 관리, 출연금 지원의 효율성 등을 고려하여 필요한 경우 주관기관의 장과 직접 협약을 체결할 수 있다.

제35조(협약의 준비) ①수행기관은 전담기관의 안내에 따라 협약서류를 작성한다. 이때, 전담기관의 장은 사업의 특성에 따라 협약서식의 내용을 조정할 수 있다.

②전담기관의 장은 민간현금을 부담하는 과제의 주관기관으로 하여금 해당연도 민



간부담 현금 전액을 입금한 통장사본 등 증빙서류를 제출토록 한다. 다만 실시간통합연구비관리시스템(이하 ‘RCMS’라 한다)의 적용을 받는 사업의 경우 전담기관이 지정하는 계좌로 민간부담 현금을 입금하도록 할 수 있다.

③전담기관이 정부출연금을 분할 지급할 경우에는 수행기관의 민간부담 현금도 분할 입금하도록 할 수 있다.

④전담기관의 장은 제2항의 증빙서류를 “민간부담 현금납입 협약서”로 대신하도록 할 수 있다.

⑤민간부담금 중 지방자치단체에서 부담하는 현금의 지급은 협약 전에 주관기관의 통장으로 입금하는 것을 원칙으로 한다. 다만, 부득이한 경우에는 당해과제 협약월로부터 6개월 이내에 주관기관 통장에 입금할 수 있도록 지방자치단체 부담금과 입금 예정일 등이 명시된 공문으로 대신할 수 있다.

⑥전담기관의 장은 평가위원회에서 사업계획의 수정이나 보완을 요구한 사항이 있는 경우 주관기관의 장으로 하여금 이를 반영하여 사업계획서를 수정하거나 보완하도록 하여야 한다.

⑦전담기관의 장은 제6항에 따라 주관기관의 장이 수정 또는 보완한 사업계획서에 평가위원회의 평가결과가 충분히 반영되었는지 확인하고, 수정 또는 보완이 미흡한 경우 주관기관의 장에게 추가적인 수정·보완을 요구할 수 있다.

제36조(협약의 체결) ①전담기관과 수행기관은 연차별로 협약을 체결한다. 다만, 사업별 지원 목적 및 특성에 따라 일괄 협약 또는 단계별 협약을 체결할 수 있다.

②주관기관의 장은 별표 5의 협약서류를 전담기관의 장에게 제출한다. 1차년도 협약시에는 협약관련 서류와 출연금 지급 관련 서류를 동시에 제출한다.

③일괄 협약 또는 단계별 협약을 체결한 경우 수행기관은 2차년도 이후 매년 전담기관에 출연금 지급 관련 서류를 제출한다.

④전담기관의 장은 주관기관의 장이 제출한 협약 서류 일체를 확인하고, 주관기관 및 참여기관의 장과 협약을 체결한다.

⑤협약 체결이 완료되면 협약서를 전담기관 및 주관기관·참여기관에서 각각 1부씩 보관한다.

⑥전담기관의 장과 주관기관의 장은 필요한 경우 공통운영요령 제26조제6항에 따른 전자문서로 협약을 체결할 수 있다.

⑦신규과제 및 수행기관 선정 후 협약을 체결하기 전에 사업계획의 주요내용을 변



정할 필요가 있는 경우에는 제37조의 협약 변경 절차와 기준을 준용하되, 전담기관의 장은 관련 서류 검토 또는 평가위원회를 개최하여 해당과제의 지원여부에 대해 재결정 할 수 있으며 선정을 취소 또는 철회하여야 할 사유가 발생한 경우에는 장 관에게 보고하고 그 결과를 확정 받아야 한다.

⑧신규과제의 경우 협약기간은 특별한 사정이 없는 한 선정 결과를 통보할 때에 정한 기간으로 하며, 계속과제의 경우 차년도 사업기간 시작일은 해당 연도 종료일 (과제 수행기간 연장 포함) 익일부터 기산한다.

제37조(협약의 변경) ①전담기관의 장은 공통운영요령 제27조를 준용하여 협약의 변경사항을 처리한다.

②주관기관의 장이 협약 변경 승인 신청시 제출하여야 하는 서류는 별표 6과 같다.

③전담기관의 장은 주관기관의 장이 제출한 협약 변경 요청 공문을 접수 후 15일 이내에 주관기관의 장에게 그 결과를 통보하되, 기간 내 처리가 어려운 경우 그 사유를 통보하여 처리기간을 연장할 수 있다.

④전담기관의 장이 협약 변경을 승인한 경우 승인한 날부터 협약이 변경된 것으로 간주한다. 다만, 전담기관의 장은 필요한 경우 변경된 내용으로 재협약을 체결할 수 있다.

⑤수행기관이 변경되어 정부출연금 지원 비율이 달리 적용되어야 하는 경우 또는 민간부담금 현금 비율이 달리 적용되어야 하는 경우에는 차년도 협약부터 변경된 비율을 적용한다.

⑥수행기간 연장의 경우 특별한 사유가 없는 한 연차별로 총 6개월을 초과할 수 없다.

⑦총괄책임자 또는 참여기관 책임자의 변경은 사망, 이민, 퇴직, 수행과제와 무관한 부서로의 이동 및 공통운영요령 제15조제3항의 사유에 해당하는 경우에 한한다.

⑧주관기관의 장 또는 참여기관의 장이 협약당사자 변경에 대한 승인을 요청할 때에는 변경 후의 기관이 변경 전 기관의 모든 권한과 책임(해당 사업에 출자한 현금 및 현물분 등)을 승계한다는 내용의 공증된 양도/양수계획서 사본을 전담기관의 장에게 제출하여야 하며 단계별 협약을 체결하는 과제의 전·후 단계의 주관기관 및 참여기관이 변경될 경우에도 동일하다. 단, 인수합병 등의 요인으로 인해 양도/양수계획서 작성이 불가능한 경우에는 종전 회사의 협약상 권리·의무 일체를 포괄적으로 승계하는 의사를 표현한 확인서 및 합병계약서, 합병에 관한 주주총회 의사록으로 갈음할 수 있다.



제38조(협약체결의 중지) ①전담기관의 장은 신규과제 또는 계속과제로 평가되어 협약을 체결하여야 하는 주관기관, 주관기관의 장, 참여기관, 참여기관의 장, 총괄책임자 등이 정당한 사유 없이 다음의 하나에 해당하게 된 경우 협약의 체결을 중지할 수 있다.

1. 협약 체결 전에 과제수행을 포기한 경우
2. 평가결과를 사업계획서에 반영하지 않은 경우
3. 민간부담 현금을 입금하지 않은 경우
4. 협약기한 이내에 협약에 필요한 서류를 제출하지 않은 경우
5. 신규 협약 대상 과제가 제23조제1항제2호의 다목 또는 라목 중 하나에 해당하는 경우
6. 계속 협약 대상 과제가 제23조제1항제2호의 다목에 해당하는 경우

②제1항제2호부터 제6호 중 하나에 해당하는 자가 협약체결 통보일로부터 2개월 이내에 해당 사유가 해소된 때에는 협약체결 절차에 따라 협약을 체결한다.

③전담기관의 장은 제1항의 각 호의 사유가 해소되지 않거나 해소가 불가능한 과제는 “지원제외” 또는 “중단(성실, 불성실)”으로 처리한다.

제39조(협약의 해약) ①전담기관의 장은 공통운영요령 제28조제1항 각 호 중 하나에 해당하는 경우에는 과제수행 도중에 협약을 해약할 수 있다.

②과제의 연차평가, 단계평가 또는 특별평가 결과가 “중단(성실, 불성실)”으로 평가된 과제는 평가결과의 통보로써 협약 해약의 통지를 갈음한다.

③전담기관의 장은 공통운영요령 제28조제1항 각 호의 사유가 발생한 때에는 사업비의 집행 중지, 현장실태조사 등 적절한 조치를 취하여야 한다. 이때 전담기관의 장은 사안이 경미하다고 판단되는 경우에는 협약의 해약 대신 위반사항에 대한 시정 요구 등의 조치를 취할 수 있다.

④제1항에 따라 협약이 해약된 경우, 장관은 해당기관 또는 해당자에 대해 귀책사유에 따라 공통운영요령 제44조에 따른 제재 및 환수조치를 취할 수 있다.

제40조(정부출연금의 지급) ①장관 또는 전담기관의 장은 협약체결 후 1개월 이내에 정부출연금을 주관기관의 장에게 지급함을 원칙으로 한다.

②RCMS를 적용하는 사업의 정부출연금은 수행기관별로 일괄하여 지급 또는 집행시점에 건별로 지급할 수 있다.



③RCMS를 적용하지 않는 사업의 경우, 주관기관의 장은 전담기관의 장으로부터 지급 받은 사업비 중 참여기관의 장에게 협약에서 정한 사업비를 7일 이내에 지급 하여야 한다.

④주관기관은 전담기관으로부터 정부출연금을 지급받은 후 7일 이내에 참여기관의 장에게 사업비를 지급하지 못할 경우 전담기관 및 해당기관에 지연사유를 통보하 여야 하며, 참여기관의 장은 주관기관의 지연사유 통보 없이 7일 이내에 사업비를 지급받지 못한 경우 즉시 전담기관에 이를 통지하여야 한다.

제41조(사업비 관리 및 사용) 사업비의 관리 및 사용 원칙, 사용 절차 등은 사업비 요령을 따른다.

제6장 사업결과의 평가

제42조(진도점검) ①전담기관의 장은 과제 수행현황 및 사업비 사용실태 등을 확인 하기 위해 연 1회 이상 진도점검을 실시할 수 있다.

②전담기관의 장은 진도점검을 실시하기 위해 주관기관의 장에게 진도실적보고서 를 제출하게 할 수 있으며, 제출된 보고서 내용을 확인하기 위하여 수행기관에 대 한 면담조사 또는 현장실태조사를 실시할 수 있다.

③전담기관의 장은 주관기관의 장이 정당한 사유 없이 보고서를 제출하지 않은 경 우에는 문제과제로 처리할 수 있다.

④전담기관의 장은 진도점검 결과를 연차평가·단계평가·최종평가에 반영할 수 있 으며, 진도점검시 사업수행에 문제가 있다고 판단되는 경우 공통운영요령 제32조 의5에 따라 평가위원회를 개최하여 과제 중단 등 필요한 조치를 취할 수 있다.

⑤진도점검 또는 특별평가 절차, 결과 통보 및 그에 대한 이의에 대해서는 연차평 가에 관한 조항을 준용한다.

제43조(연차평가) ①주관기관의 장은 수행기간 종료일 1개월 전까지 전담기관의 장 에게 연차보고서(연차별 협약 과제의 경우 차년도 사업계획서 포함)와 그 전자파일을 제출하여야 하며, 총괄과제 및 세부과제 형태로 구성된 사업의 경우 총괄주관기 관의 장은 총괄과제 연차보고서 및 세부과제별 연차보고서(연차별 협약 과제의 경 우 차년도 총괄과제 사업계획서 및 세부과제별 사업계획서 포함)를 전담기관의 장 에게 제출하여야 한다. 이때, 정당한 사유 없이 연차보고서(연차별 협약 과제의 경



우 차년도 사업계획서 포함)를 제출하지 않은 경우 전담기관의 장은 해당 과제를 문제과제로 처리할 수 있다.

②총괄과제 및 세부과제 형태로 구성된 사업의 선완료과제의 경우, 주관기관의 장은 최종보고서를 제출하며 전담기관의 장에게 수행기간 종료일 1개월 전까지 제출하여야 한다. 이때, 평가방법 등은 제46조의 최종평가에 따라 처리한다.

③전담기관의 장은 연차보고서(연차별 협약 과제의 경우 차년도 사업계획서 포함)를 점검(자체검토 또는 면담조사)하거나 현장실태조사 또는 평가위원회 등을 실시하여 계속수행 여부를 결정하며, 사업별 특성에 따라 일부를 생략할 수 있다.

④전담기관의 장은 제출된 연차보고서(연차별 협약 과제의 경우 차년도 사업계획서 포함) 검토시 차기년도에 처음 참여하는 기관 및 기업의 신청자격에 대해서는 제23조제1항을 적용한다.

⑤전담기관의 장은 평가위원회 구성시 과제별 책임평가위원을 연차평가의 평가위원으로 위촉하여 해당 과제의 진행 현황에 대해 설명하도록 할 수 있다. 이때, 책임평가위원은 평가점수를 부여하지 않는다.

⑥연차평가는 절대평가를 원칙으로 하되, 정부의 산업기술정책 반영, 사업비 차등지원 등의 경우에 상대평가를 병행하거나, 두 방식을 혼합한 혼합평가를 할 수 있다. 이때, 사업별 특성을 반영하여 평가 절차 및 중단 비율을 달리 정할 수 있다.

⑦연차평가 결과는 다음과 같이 구분한다.

1. 계속 : 연차별 계획된 사업목표를 양호하게 달성하여 과제의 성공 가능성이 높은 경우(종합평점 60점 이상)
2. 중단(성실) : 해당연도 목표를 달성하였으나 시장의 미성숙, 기술환경의 변화, 결과활용의 불투명 등 중단의 원인이 외적인 요인인 경우, 정부의 정책상 중단된 경우, 해당연도 목표를 달성하였으나 상대비교평가에 따라 하위과제로 분류되어 중단된 경우 등(종합평점 60점 미만)
3. 중단(불성실) : 과제의 해당연도 목표 달성 미흡 등 과제수행 결과가 극히 불량한 경우, 사업비의 관리 및 집행도가 불성실한 경우 또는 의무사항·시행조치 불이행의 경우 등(종합평점 60점 미만)
4. 조기종료 : 사업계획서상의 최종목표 또는 정부지원의 당초 목적을 이미 달성하여 계속적인 정부지원이 불필요하다고 판단되는 경우(종합평점 60점 이상)

⑧총괄과제 및 세부과제 형태로 구성된 사업의 경우 평가결과는 다음과 같이 구분한다.



1. 전담기관의 장은 평가등급이 “계속”과 “조기종료” 및 “성실수행”인 세부과제가 전체의 60% 이상인 때에는 총괄과제 및 계속으로 분류된 해당 세부과제를 계속과제로 분류한다.
 2. 전담기관의 장은 평가등급이 “중단(성실, 불성실)”, “불성실수행”인 세부과제가 전체의 40%를 초과인 때에는 총괄과제와 모든 세부과제를 “중단(성실, 불성실)” 과제로 분류한다. 단, 장관의 승인을 통해 계속 지원 여부를 결정할 수 있다.
- ⑨전담기관의 장은 평가위원회로 하여금 “중단(성실, 불성실)”으로 평가된 과제에 대해 사안에 따라 공통운영요령 별표 2의 제재여부, 제재대상 및 정부출연금 환수 등을 구분토록 하고 기반조성을 성실히 수행하였는지 여부와 “중단(불성실)”의 귀책 사유에 대한 의견 및 제재·환수 관련 규정에 의거한 조치 사항의 범위를 정하도록 하여야 한다.
- ⑩평가위원회를 통한 연차평가시 이해관계, 불공정 논란 등 수행결과에 대한 평가가 곤란한 경우 1회에 한하여 20일 이내에 평가를 다시 실시할 수 있다.
- ⑪전담기관의 장은 연차평가 결과를 주관기관의 장에게 통보하고 장관에게 보고한다. 단, 평가결과가 “중단(성실, 불성실)”인 과제에 대해서는 이의신청 처리 완료 후 그 결과를 장관에게 보고한다.
- ⑫연차평가 결과에 대한 이의신청, 이의신청 처리기준 및 절차는 제27조제2항부터 제4항을 준용한다. 다만, 상대평가에 대한 결과와 “계속”으로 평가된 과제의 경우에는 별도의 이의절차 개시 여부 검토 없이 그 신청을 반려할 수 있다.
- ⑬장관은 사업의 예산규모, 기술정책방향 등을 종합적으로 고려하여 평가결과를 확정 후 전담기관의 장에게 통보한다.
- ⑭전담기관의 장은 장관이 확정된 계속과제에 대하여 그 결과를 주관기관의 장에게 통보하고, 주관기관의 장은 전담기관의 장으로부터 통보받은 확정 결과를 참여기관의 장에게 통보한다. 이때, 수행기관의 장은 평가시 지적된 사항을 차년도 사업계획서에 반영하여야 한다.
- ⑮제7항의 연차평가 결과 중 “조기종료”로 평가된 과제는 다음의 후속 조치를 취하여야 한다.
1. 주관기관의 장은 평가결과 통보일로부터 1개월 이내에 최종보고서 3부와 그 전자파일을 전담기관의 장에게 제출하여야 한다.
 2. 주관기관의 장은 수행기간 종료일로부터 3개월 이내(RCMS 적용사업은 45일



이내)에 전달기관 또는 위탁정산기관에 사업비사용실적보고서를 제출하여야 한다.

3. 기술료에 대한 징수 및 관리는 기술료 요령에 따라 처리한다.

⑯연차평가 시 외부환경 변화에 따른 목표의 상향 조정 등이 필요한 경우, 주관기관과 전달기관은 협약이 정한 연구개발 목표 및 내용을 변경할 수 있다.

제44조(신호등평가) ①전달기관의 장은 총수행기간이 3년 이상인 기반조성사업을 대상으로 2차년도 종료시점부터 연차보고서에 대한 평가를 통해 녹색, 황색, 적색, 불량으로 구분하는 신호등평가를 실시할 수 있다.

1. 녹색(우수) : 연차별 계획된 사업목표를 우수하게 달성하여 과제의 성공 가능성이 매우 높은 경우(종합평점 90점 이상)
2. 황색(보통) : 연차별 계획된 사업목표를 양호하게 달성하여 과제의 성공 가능성이 높은 경우(종합평점 70점 이상 90점 미만)
3. 적색(미흡) : 계획대비 목표 달성 정도가 미흡한 경우, 사업비의 관리 및 집행도가 미흡한 경우(종합평점 60점 이상 70점 미만)
4. 불량 : 과제수행 결과가 극히 불량한 경우, 사업비의 관리 및 집행도가 불량한 경우(종합평점 60점 미만)

②전달기관의 장은 신호등평가 결과에 따른 인센티브를 적용할 수 있으며, 인센티브 부여는 평가시점과 예산반영시점을 고려하여 차년도 또는 차차년도에 적용한다.

1. 녹색(우수) : “계속” 판정, 차년도 예산요구액 대비 10% 증액
2. 황색(보통) : “계속” 판정, 인센티브 없음
3. 적색(미흡) : “계속” 판정, 차년도 예산요구액 대비 20% 감액, 2회 연속 적색시 “중단” 판정
4. 불량 : “중단” 판정

③평가위원회는 신호등평가 결과가 불량 또는 연속으로 적색인 경우에는 기반조성을 성실히 수행하였는지 여부와 ‘중단(불성실)’의 귀책사유에 따른 제재 여부와 범위를 검토하여야 한다.

④그밖에 평가결과 통보, 이의신청, “중단(성실, 불성실)” 과제 후속처리 등에 관하여는 제43조를 준용한다.

제45조(단계평가) ①주관기관의 장이 해당 단계 종료일 1개월 전까지 단계보고서와



차기 단계 사업계획서와 그 전자파일을 제출하여야 하며, 총괄과제 및 세부과제 형태로 구성된 사업의 경우 총괄주관기관의 장은 총괄과제 단계보고서 및 세부과제별 단계보고서, 차기 단계 총괄과제 사업계획서 및 차기 단계 세부과제별 사업계획서를 전담기관의 장에게 제출하여 하며 정당한 사유없이 단계보고서 및 차기 단계 사업계획서를 제출하지 않은 경우 전담기관의 장은 해당 과제를 문제과제로 처리할 수 있다.

②총괄과제 및 세부과제 형태로 구성된 사업의 경우, 총괄주관기관의 장은 총괄과제 단계보고서 및 세부과제별 단계보고서, 차기 단계 총괄과제 사업계획서 및 차기 단계 세부과제별 사업계획서를 전담기관의 장에게 제출하여야 하며, 필요시 전담기관의 장은 차기단계 과제기획보고서를 제출토록 할 수 있다.

③총괄주관기관의 장은 차기 단계 기술개발 내용 및 세부과제에 대한 과제기획을 실시할 수 있으며, 이 경우 당초 최종개발목표 및 추진체계의 적정성 등을 검토하여 차기단계 수행과제를 선정한다.

④총괄과제 및 세부과제 형태로 구성된 사업의 선완료과제의 경우, 주관기관의 장은 최종보고서를 제출하며 전담기관의 장에게 단계 종료일 1개월 전까지 제출하여야 한다. 이때 평가방법 등은 제46조의 최종평가에 따라 처리한다.

⑤전담기관의 장은 제출된 단계보고서의 내용을 검토하여 당초 계획 대비 단계목표의 달성 여부를 확인하며, 차기단계 사업계획서 검토 시 차기단계에 처음 참여하는 기관 및 기업의 신청자격에 대해서는 제23조제1항을 적용한다.

⑥전담기관의 장은 주관기관의 장이 제출한 단계 수행 결과보고서 및 차기 단계 사업계획서에 대한 평가계획을 수립하고 장관에게 보고한다.

⑦전담기관의 장은 단계보고서 내용의 확인을 위해 면담조사 또는 현장실태조사를 실시할 수 있으며 평가위원회 등을 실시하여 계속 수행 여부 또는 차기단계 과제를 결정한다.

⑧차기 단계에서 새로 시작하는 신규 세부과제는 제25조의 신규평가 방법 및 기준에 따라 처리하되, 당초 최종목표에 부합하는 과제에 한해 신규과제로 지원할 수 있다.

⑨단계평가는 절대평가를 원칙으로 하되, 정부의 산업기술정책 반영, 사업비 차등 지원 등의 경우에 상대평가를 병행하거나, 두 방식을 혼합한 혼합평가를 할 수 있다. 이때, 사업별 특성을 반영하여 평가 절차 및 중단 비율을 달리 정할 수 있다.

⑩단계평가 결과는 다음과 같이 구분한다.



1. 계속 : 단계별 계획된 사업목표를 양호하게 달성하여 과제의 성공 가능성이 높은 경우(종합평점 60점 이상)
 2. 중단(성실) : 해당단계 목표를 달성하였으나 시장의 미성숙, 기술환경의 변화, 결과활용의 불투명 등 중단의 원인이 외적인 요인인 경우, 정부의 정책상 중단된 경우, 해당단계 목표를 달성하였으나 상대비교평가에 따라 하위과제로 분류되어 중단된 경우 등(종합평점 60점 미만)
 3. 중단(불성실) : 과제의 해당단계 목표 달성 미흡 등 과제수행 결과가 극히 불량한 경우, 사업비의 관리 및 집행도가 불성실한 경우 또는 의무사항·시행조치 불이행의 경우 등(종합평점 60점 미만)
 4. 조기종료 : 사업계획서상의 최종목표 또는 정부지원의 당초 목적을 이미 달성하여 계속적인 정부지원이 불필요하다고 판단되는 경우(종합평점 60점 이상)
- ⑪총괄과제 및 세부과제 형태로 구성된 사업의 경우 단계 평가결과는 다음과 같이 구분한다.
1. 전담기관의 장은 평가등급이 “계속”과 “조기종료” 및 “성실수행”인 세부과제가 전체의 60% 이상인 때에는 총괄과제 및 계속으로 분류된 해당 세부과제를 계속과제로 분류한다.
 2. 전담기관의 장은 평가등급이 “중단(성실, 불성실)”, “불성실수행”인 세부과제가 전체의 40%를 초과인 때에는 총괄과제와 모든 세부과제를 “중단(성실, 불성실)” 과제로 분류한다. 단, 장관의 승인을 통해 계속 지원 여부를 결정할 수 있다.
- ⑫단계보고서에 대한 평가결과가 “중단(성실, 불성실)”, “조기종료”인 경우는 차기 단계 사업계획에 대한 평가를 실시하지 아니한다.
- ⑬전담기관의 장은 단계평가를 실시함에 있어 해당 과제의 국내·외 특허동향, 기술동향 및 표준화·디자인 동향(표준화 또는 디자인 연계가 필요한 경우에 한한다), 사업화 가능성 등을 조사하여 그 단계의 평가에 반영할 수 있다.
- ⑭평가위원회를 통한 단계평가지 이해관계, 불공정 논란 등 수행결과에 대한 평가가 곤란한 경우 1회에 한하여 20일 이내에 평가를 다시 실시할 수 있다.
- ⑮단계평가 시 외부환경 변화에 따른 목표의 상향 조정 등이 필요한 경우, 주관기관과 전담기관은 협약이 정한 연구개발 목표 및 내용을 변경할 수 있다.
- ⑯그밖에 평가결과 통보, 이의신청, “중단(성실, 불성실)” 과제 후속처리, “조기종료” 과제 후속처리 등에 관하여는 제43조를 준용한다.



제46조(최종평가) ①주관기관의 장은 총수행기간 종료일로부터 45일 이내에 최종보고서와 그 전자파일을 전담기관의 장에게 제출하여야 하며 총괄과제 및 세부과제 형태로 구성된 사업의 경우 총괄주관기관의 장이 총괄과제 및 세부과제별 최종보고서를 제출하여야 한다. 이때 정당한 사유 없이 보고서를 제출하지 않은 경우 전담기관의 장은 해당과제를 문제과제로 처리할 수 있다.

②전담기관의 장은 최종보고서의 내용의 확인을 위해 면담조사 또는 현장실태조사를 실시할 수 있다.

③전담기관의 장은 현장실태조사 또는 평가위원회 등을 실시하여 당초 계획대비 최종목표의 달성 여부 및 결과활용실적의 가능성 등을 평가한다.

④전담기관의 장은 평가대상 과제수를 고려하여 기술분야를 통합하여 평가위원회를 운영할 수 있으며, 사업별 특성을 반영하여 평가 절차를 달리 정할 수 있다.

⑤전담기관의 장은 평가위원회 구성시 과제별 책임평가위원을 최종평가의 평가위원으로 위촉하여 해당 과제의 진행 현황에 대해 설명하도록 할 수 있다. 이때, 책임평가위원은 평가점수를 부여하지 않는다.

⑥특별한 사정이 없는 한 총괄책임자가 평가위원회에서 과제의 추진실적 및 결과활용 계획을 발표하며 평가위원은 총괄책임자의 발표, 질의 응답, 현장실태조사 검토의견 등을 종합적으로 고려하여 평가지표에 따라 평가한다.

⑦과제별 평가점수는 위원별 점수 중 최고점수와 최저점수를 제외한 점수의 산술 평균점수로 하며 최종평가 결과는 다음과 같이 구분한다.

1. 혁신성과 : 성실하게 수행하여 계획된 최종 목표를 달성하였으며 수행결과의 결과활용실적이 매우 높은 경우 등(종합평점 90점 이상)
2. 보통 : 성실하게 수행하여 계획된 최종 목표를 달성한 경우, 수행결과의 결과활용실적이 비교적 높은 경우 등(종합평점 60점 이상 90점 미만)
3. 성실수행 : 성실하게 수행하였으나 계획된 최종 목표를 약간 미달성한 경우, 수행결과의 결과활용실적이 약간 낮은 경우 등(종합평점 60점 미만)
4. 불성실수행 : 계획된 최종 목표 달성 정도가 매우 낮은 경우, 수행결과의 결과활용실적이 매우 낮은 경우, 공통운영요령 제44조 제1항의 제재 사유에 해당하는 경우 등(종합평점 60점 미만)

⑧전담기관의 장은 평가위원회로 하여금 “불성실수행”으로 평가된 과제에 대해 사안에 따라 공통운영요령 별표 2의 제재여부, 제재대상 및 정부출연금 환수 등을 구



분토록 하고 “불성실수행”의 귀책 사유에 대한 의견 및 제재·환수 관련 규정에 의거한 조치 사항의 범위를 정하도록 하여야 한다.

⑨평가위원회를 통한 최종평가시 이해관계, 불공정 논란 등 수행결과에 대한 평가가 곤란한 경우 1회에 한하여 20일 이내에 평가를 다시 실시할 수 있다.

⑩전담기관의 장은 최종평가 결과를 주관기관의 장에게 통보한다.

⑪최종평가 결과에 대한 이의신청, 이의신청 처리기준 및 절차는 제27조제2항부터 제4항을 준용한다

⑫전담기관의 장은 이의신청 처리 등 최종평가를 완료한 후 그 결과를 장관에게 보고하고, 장관은 평가결과를 검토하여 확정된 후 전담기관의 장에게 통보한다.

⑬전담기관의 장은 장관이 확정된 평가결과를 주관기관의 장에게 통보하여야 하며, 주관기관의 장은 전담기관의 장으로부터 통보받은 확정 결과를 참여기관의 장에게 통보한다.

제47조(사업비 사용실적 보고 및 정산) 사업비의 사용실적 보고, 사용 내역 검토·정산 및 사업비 관련 자료 보관 등은 사업비 요령을 따른다.

제7장 사후 관리 및 성과활용

제48조(수익금의 관리) ①수행기관의 장은 총사업기간 중 연구시설·장비의 활용, 공간의 임대, 교육, 기술지원 등을 통하여 발생하는 수입금 중에서 재료비 등 집행을 제외한 수익금은 별도 통장 및 계정으로 관리한다. 이 경우 장비 수익금에 대하여는 장비요령 제40조에서 정한 바에 따른다.

②전담기관의 장은 필요한 경우 사업별 특성을 반영하여 사업별 수익금 관리방안을 마련하여 시행할 수 있다.

제49조(수익금의 사용 등) ①수행기관의 장은 총사업기간 중 발생한 수익금에 대하여 총수행기간 및 성과활용기간 동안 다음과 같이 사용하여야 한다. 이 경우 장비 수익금에 대하여는 장비요령 제40조에서 정한 바에 따른다.

1. 총수행기간 : 적립을 원칙으로 하되, 필요시 전담기관의 승인을 받아 과제의 직접비 중 인건비, 학생인건비, 연구시설·장비 및 재료비로 사용한다(당해연도 수익금은 차년도부터 투자)



2. 성과활용기간 : 성과활용을 위한 직접비에 투자하며, 연구수당 지급시 당해연도 집행비 중 최고 10%를 넘을 수 없다.

②주관기관의 장은 차년도 수익금 사용계획 및 당해연도 수익금 사용현황을 성과활용기간 동안 전담기관의 장에게 성과활용현황보고서 제출시 보고하여야 한다.

③주관기관의 장은 제1항 및 제2항에 따라 수익금을 사용하고자 할 경우 이사회 의결(이사회가 구성되어 있지 않을 때에는 이에 준하는 내부검토 절차)을 거친 후, 총수행기간에는 전담기관에 승인 요청하고, 성과활용기간에는 성과활용현황보고서 제출시 보고하여야 한다.

④전담기관의 장은 필요한 경우 수행기관의 수익금 사용 현황에 대한 검토를 실시할 수 있다.

⑤전담기관의 장은 수행기관의 수익금 관리 및 사용이 부적정하다고 판단할 경우에는 수행기관의 장에게 시정조치를 명할 수 있다. 또한 협약에서 정한 목적외 용도로 수익금을 사용한 경우 공통운영요령 제44조 및 장비요령 제51조에 따라 처리한다.

제50조(기술료징수 등) ①기술료징수과제 중 연차·단계평가에서 조기종료, 최종평가에서 혁신성과, 보통, 성실수행으로 평가된 과제에 대해서는 기술료 징수 절차를 개시한다.

②기술료는 기술료 징수대상과제로 선정된 과제에 대해 징수하며, 전체 과제가 진행 중이더라도 종료된 세부과제에 대해서는 기술료를 미리 징수할 수 있다.

③동 지침에서 정하지 않은 기술료 관련 사항은 기술료요령을 따른다. 이때, 비영리 주관기관의 기술료 사용은 기술료요령 제33조에 따라 국내 비영리기관에 한하여 적용한다.

제51조(사업결과의 공개) ①전담기관의 장은 최종보고서를 관련 연구기관, 산업계, 학계, 국·공립도서관 등에 배포할 수 있다. 단, 전담기관의 장은 국가 보안유지 및 수행기관의 비공개 요청을 받고 정당한 사유가 인정되는 경우 해당 사업결과를 비공개 할 수 있다.

②전담기관의 장은 기술료 비징수 과제, 기술료 면제과제 및 정당한 사유 없이 기술료를 미납한 과제에 대하여 기술이전, 무상 공개 활용 등의 필요한 조치를 취할 수 있다.



③전담기관의 장은 인터넷을 통하여 과제수행내용의 검색이 가능하도록 조치하여야 한다.

④전담기관의 장은 공통운영요령 제33조제2항 및 제3항에 따라 주관기관의 장이 원인보고서 또는 수행보고서를 제출할 경우, 사업 수행기관 등이 목표 미달성에 대한 교훈으로 활용할 수 있도록 공개하여야 한다.

제52조(성과활용현황보고서 제출 및 보고) ①연차평가 또는 단계평가에서 “조기종료”로 평가된 과제 및 최종평가 “불성실수행”이 아닌 것으로 평가된 과제의 주관기관의 장은 과제가 종료된 해의 다음해부터 5년간 매년 2월 말일까지 전담기관의 장이 구축한 정보시스템 등에 성과활용현황보고서(이하 “성과활용보고서”라 한다)를 제출하여야 한다. 이때, 사업별 특성에 따라 참여기관이나 실시기관 등이 제출할 수 있다.

②제1항에도 불구하고 장관은 사업별 특성 및 미래창조과학부의 국가연구개발사업 성과 조사, 분석 및 평가 일정에 따라 제출기간 및 제출 마감일을 조정할 수 있으며, 성과활용보고서 제출이 불필요하다고 인정되는 경우에는 이를 면제할 수 있다.

③전담기관의 장은 매년 장관에게 성과활용보고서 분석결과를 보고하여야 한다.

제53조(성과활용평가) ①전담기관의 장은 성과활용보고서를 근거로 수행기간 종료 후 3년이 지난 과제에 대해 일부 또는 전부를 대상으로 전문가 검토 등을 통해 종료과제의 활용현황 및 파급효과 등에 대한 조사·분석 및 평가를 실시할 수 있다. 이때, 전담기관의 장은 부도 및 폐업 등 연락이 되지 않는 경우에는 평가대상에서 제외할 수 있다.

②전담기관의 장은 제1항의 성과활용평가를 실시하기 위해 주관기관의 장에게 지원한 기반조성과제의 성과에 관련된 자료를 요구하거나, 현장실태조사를 실시할 수 있으며, 주관기관의 장은 이에 응하여야 한다.

③전담기관의 장은 성과활용평가결과를 기반조성사업 평가 및 기획에 종합적으로 반영할 수 있으며, 성과활용평가 우수기관에 대하여 평가 후 3년 동안 가점을 부여할 수 있다.



제8장 문제과제의 제재 및 환수 처리

제54조(문제과제의 처리 등) ①전담기관의 장은 공통운영요령 제32조의5에 의거하여 과제 수행 도중이라도 수행기관의 갑작스러운 경영악화, 수행 지연, 제28조의 협약 해약 사유가 발생하였거나 발생할 것으로 의심되는 사유가 발견되는 경우 등에는 과제 중단 여부 또는 기타 추가적 조치를 취하기 위하여 현장정밀실태조사를 실시하고, 평가위원회를 개최할 수 있다.

②제1항에 의한 현장정밀실태조사 또는 평가위원회는 연차평가, 단계평가 또는 최종평가 절차를 준용한다.

③전담기관의 장은 문제과제에 대한 현장정밀실태조사 또는 평가 시 과제 수행의 성실성 정도, 규정 또는 협약 위반의 고의 유무 등을 검토하여 참여제한 또는 정부출연금 환수 등의 처리 시 참고할 수 있다.

④전담기관의 장은 각종 이행사항 위배, 중단(불성실), 불성실수행 등의 과제에 대하여 공통운영요령 제44조에 따라 세부적인 제재여부 및 제재대상을 평가위원회에서 결정하고 필요한 조치를 하여야 한다.

⑤전담기관의 장은 공통운영요령 제44조제3항에 근거하여 참여제한 및 정부출연금 환수 등 추가조치를 위해 내·외부전문가로 구성된 전문위원회를 구성·운영하며, 전문위원회 개최 결과를 장관에게 보고하여야 한다. 이때, 연차평가, 단계평가, 최종평가지에는 평가위원회를 전문위원회로 갈음한다.

⑥장관이确定的 제재·환수에 대한 조치 통보는 공통운영요령 제44조제4항에 따라 전담기관의 장에게 위탁 또는 대행하게 할 수 있다.

⑦주관기관의 장은 전문위원회 결과에 이의가 있을 경우 제27조의 이의신청 기준 및 절차에 따른다. 이때, 전담기관의 장은 전문위원회 심의 사항 이외의 사항(평가 결과 등)에 대한 이의신청은 반려할 수 있다.

⑧전담기관의 장은 제5항에도 불구하고 부도·폐업의 사유로 기술료, 정산·환수금을 미납한 경우 선 조치를 취하고, 제5항의 전문위원회에 보고하여 조치 결과를 확정할 수 있다. 단, 선 조치 후 6개월 이내에 전문위원회에 보고하여야 한다.

⑨전담기관의 장이 긴급히 조치가 필요하다고 판단할 때에는 출연금 환수 및 신규 과제 지원제한 등의 선 조치를 취할 수 있다. 단, 제재등급이 확정될 경우 전담기관의 장이 선 조치한 제재기간은 참여제한 기간에 소급 적용한다.

⑩전담기관의 장은 공통운영요령 제44조에 따라 참여제한을 결정할 때에는 지체 없



이 해당기관의 장, 다른 관계 중앙행정기관의 장에게 그 사실을 통보하여야 한다.

⑪주관기관 및 참여기관에 대한 참여제한은 귀책사유에 따라 부설기관(연구소)단위로 참여를 제한할 수 있다.

⑫수행기관의 장은 총괄책임자, 참여기관 책임자 및 참여연구원이 다른 수행과제에 의해 참여제한 되었을 경우 그 해당자를 수행 중인 모든 과제에서 제외하여야 한다.

제55조(환수 범위) ①출연금 환수통보를 받은 주관기관의 장은 통보일로부터 1개월 이내에 환수 귀책대상기관으로부터 해당 현금을 받아 전담기관의 장에게 납부하여야 한다. 이때, 귀책대상기관이 해당 환수금을 직접 전담기관의 장에게 납부할 수 있다.

②RCMS 적용 대상 과제의 경우, 전담기관의 장은 정부출연금 지분의 잔액을 우선적으로 환수조치 하며, 수행과제의 불인정 집행금액에 대해서는 추가적으로 환수조치를 실시해야 한다.

③전담기관의 장은 미납 기술료, 환수금의 추심비용을 추심 기술료 및 환수금에 계상하여 지급할 수 있다.

④전담기관의 장은 다음 각 호와 같은 사유로 출연금의 환수가 사실상 어려운 것으로 판단되는 때에는 현장정밀실태조사(또는 재산 조사) 또는 내·외부전문가로 구성된 전문위원회 심의를 거쳐 법적조치를 중단할 수 있다.

1. 환수 대상 귀책대상기관의 부도, 폐업, 파산 및 이에 준하는 상황이 인정되는 경우
2. 환수 대상 귀책대상기관의 화재, 천재지변 기타 이에 준하는 사유로 인하여 변제 자력을 상실한 경우

⑤전담기관의 장은 제4항에 따라 법적조치가 중단된 기관에 대해서는 매년 기업 신용조사 등 영업활동 개시 또는 자력 회복 여부를 확인한다.

⑥전담기관의 장은 법적조치 결과 해당업체의 경영악화(기업 신용도 조사결과 열위 또는 불량인 경우) 등으로 인해 기술료, 정산금, 환수금의 납부가 곤란한 경우에는 기술료요령 제8조 및 사업비요령 제21조에 따라 처리하되, 다음 각 호의 세부기준에 따라 정부출연금의 분할 납부 및 납부기한을 연장할 수 있다.

1. 지급명령 확정일 또는 화해권고가 결정된 납부계획일로부터 2년 이내로 하며, 납부계획 승인일정에 맞추어 성실히 납부하는 경우 지연손해금(이자금액)을 가



산하지 않을 수 있다.

2. 다만, 정당한 사유 없이 납부계획일에 납부하지 않는 경우 납부계획 승인 시 가산하지 아니한 지연손해금을 해당 납부일로부터 기산한 금원을 포함하여 강제집행을 실시할 수 있다.
3. 강제집행 결과 압류가 대비 채권액이 높을 경우에서 2년 이내에서 분할 납부 및 납부기한을 연장할 수 있다.

제56조(행정행위 등) ①“중단(불성실)”, “불성실수행” 등에 따른 환수 대상액 및 정산 잔액 등에 대한 납부를 계속 불응하는 기관에 대하여는 타 정책자금의 지원 제한, 해당기관의 공개 및 기타 행정행위에 의한 제재조치를 취할 수 있다.

②참여제한 및 환수에 대해 지침에 명시되지 않는 기타의 경우는 평가위원회 또는 전문위원회에서 정하는 바에 따른다.

③전담기관의 장은 수행기관의 규정 위반 또는 협약 위배 등의 행위가 범죄 행위에 해당된다고 판단하는 때에는 수사기관에 수사의뢰, 형사고발 등의 조치를 취할 수 있다.

제57조(장비의 도입, 관리 및 처분) ①부가가치세 포함 3천만원 이상의 장비의 도입, 관리 및 처분 등에 관하여는 장비요령에 정한 바를 따른다.

②수행기간에 따른 장비의 소유권 범위 및 권리는 다음의 표와 같다.

〈수행기간에 따른 장비의 소유권 범위 및 권리〉

구 분		과제 수행기간	성과활용기간	성과활용기간 이후
권리 주체	취득권	주관기관 참여기관		주관기관 참여기관
	사용권			
	수익권			
	관리권			
	처분권	산업통상자원부		



제9장 연계운영

제58조(연계운영의 목적) ①전담기관의 장은 공통운영요령 제11조제1항에 따라 사업의 성과활용 및 사업화 촉진을 위해 연계운영기관협의회 구성 및 운영을 할 수 있다.

②연계운영의 목적은 기반조성사업 및 기타 유관사업간 연계성 강화 및 협력 촉진을 통한 투입 자원의 성과 극대화에 있다.

제59조(연계운영기관협의회) ①전담기관의 장은 공통운영요령 제11조제4항에 따라 연계운영기관협의회 효율적 운영을 위해 별도의 내부규정을 제정하여 시행할 수 있다.

②전담기관의 장은 연계운영기관협의회 구성과 운영을 총괄하는 사무국의 역할을 수행한다.

③전담기관의 장은 연계운영기관협의회를 구성하여 연계운영기관과 기반조성사업 수행주체를 참여하도록 하여야 한다.

④연계운영의 추진주체인 연계운영기관은 분야별, 기능별, 지역별로 구성할 수 있으며, 연계운영기관은 다음 각 호의 기능을 수행한다.

1. 기술인력, 과제정보 및 장비 등에 대한 DB구축 등을 통한 인력교류, 정보교류, 연구시설의 공동활용 촉진
2. 산학연 협력을 통한 우수사례를 발굴·보급하고 촉진하는 활동, 사업추진과정의 애로사항 조사 및 해결방안 강구 등
3. 기반조성사업과 기반조성사업을 연계한 산학연 공동연구의 활성화 유도, 연구 개발결과의 이전·확산 등

⑤기반조성사업에 참여하는 주관기관, 참여기관 등은 전담기관의 장이 운영하는 연계운영기관협의회 활동에 적극 협조하여야 한다.

⑥전담기관의 장은 연계운영기관협의회 운영에 소요되는 비용에 대해 공통운영요령 제45조의 사업 평가·관리 운영예산에 편성하여 집행할 수 있다.

제10장 기타

제60조(사업의 홍보) ①수행기관의 장은 동 사업으로 추진 중이거나 수행한 결과의



내용을 외부에 발표할 때에는 반드시 산업통상자원부 지원 사업으로 수행한 것임을 밝혀야 하며, 특히, 국내·외 논문 발표 시 부처명(산업통상자원부) 및 과제명(과제번호 등)을 기재하여야 한다.

②전담기관의 장은 동 사업에 대한 지원내용과 사업수행결과 등을 산업계에 적극적으로 홍보하여야 한다.

제61조(우수연구자 포상) ①전담기관의 장은 매년 우수 기반조성 사례를 발굴하여 관련기관 및 관련자에 대해 예산 범위 이내에서 포상을 실시할 수 있다.

②장관은 공통운영요령 제46조제3항에 의거하여 혁신적 성과창출 과제의 수행자에 대하여 후속과제 지원 등 적절히 보상할 수 있는 제도를 운영할 수 있다.

제62조(표준서식 등) 장관은 동 지침 관련 표준서식을 정할 수 있으며 전담기관의 장은 표준서식을 준용하되 사업별 특성을 반영하여 양식을 변경하여 사용할 수 있다.

제63조(재검토기한) 「훈령·예규 등의 발령 및 관리에 관한 규정」(대통령훈령 제248호)에 따라 이 예규 발령 후의 법령이나 현실여건의 변화 등을 검토하여 이 예규의 폐지, 개정 등의 조치를 하여야 하는 기한은 2018년 10월 31일까지로 한다.

부 칙 [2012. 12. 26.]

1. 이 지침은 2013년 1월 1일부터 기반조성사업으로 시행하는 사업에 적용한다.
2. 이 지침 시행 전에 처리한 사항은 이 지침에 의하여 처리된 것으로 간주한다.

부 칙 [2013. 8. 1.]

1. 이 지침은 2013년 9월 1일부터 기반조성사업으로 시행하는 사업에 적용한다. 단, 4.-나.-2)에 정의한 “자유공모(기획형)” 사업에 대해서는 이 지침 개정시부터 적용한다.
2. 이 지침 시행 전에 처리한 사항은 이 지침에 의하여 처리된 것으로 간주한다.

부 칙 [2014. 5. 1.]

1. 이 지침은 2014년 5월 1일부터 시행한다.



2. 이 지침 시행 전에 처리한 사항은 이 지침에 의하여 처리된 것으로 간주한다.

부 칙 [2015. 12. 22]

제1조(시행일) 이 지침은 2016년 1월 1일부터 시행한다.

제2조(경과조치) 이 지침 시행 이전에 처리한 사항은 이 지침에 의하여 처리된 것으로 간주한다.

제3조(참여연구원의 최소 참여율 적용례) 제23조제1항에 따른 별표 3의 참여율 20% 관련 개정 부분은 이 지침 시행 이후에 협약을 체결하는 과제(일괄 협약 또는 단계별 협약을 체결한 과제의 경우 이 지침 시행 이후 도래하는 차년도 사업비 산정 및 집행시점)부터 적용한다.

제4조(사업비 산정 및 출연금 인정기준 적용례) 제33조제1항에 따른 사업비 산정 및 제33조제2항에 따른 출연금 인정기준 관련 개정 부분은 2016년 1월 1일 이후에 신규과제로 협약을 체결하는 과제부터 적용한다. 단, 예비타당성조사 대상사업의 경우에는 2016년 1월 1일 이후에 예비타당성조사를 통과하는 사업부터 적용한다.

별표 1 추진체계

별표 2 추진절차

별표 3 제출서류 및 신청자격 검토, 사전 지원제외 대상 및 처리기준

별표 4 사업비 구분별 출연금 인정기준

별표 5 협약 체결시 제출서류

별표 6 협약 변경 신청시 제출서류



[별표 1] 추진체계(제17조 관련)

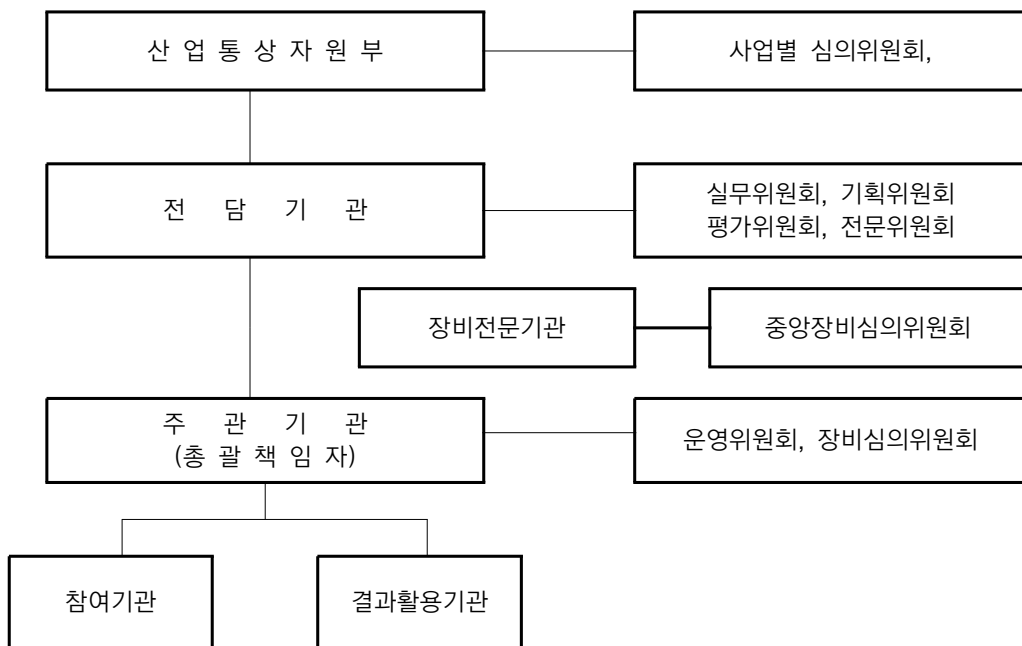



[별표 2] 추진절차(제18조 관련)

① 정책지정 사업의 경우

과제·주관기관 지정	산업통상자원부
사업계획서 접수	신청기관 → 전담기관
신청과제 평가(신규평가)	전담기관 [평가위원회]
평가결과 통보	전담기관 → 신청기관
이의신청	신청기관 → 전담기관
신규과제 및 사업자 확정	전담기관(평가결과 보고) → 산업통상자원부 [사업별 심의위원회] (평가결과 확정통보) → 전담기관(평가결과 확정 통보 및 협약체결 안내) → 주관기관
신규과제 협약 체결	전담기관 ↔ 주관기관(참여기관)
연차/단계 평가 ¹⁾	전담기관 [평가위원회]
사업비 정산	주관기관 → 전담기관/위탁정산기관
차년도 협약 체결	전담기관 ↔ 주관기관(참여기관)
최종 평가 ²⁾	전담기관 [평가위원회]
사업비 정산	주관기관 → 전담기관/위탁정산기관
성과활용 보고 및 평가 등 성과활용 관리	주관기관 → 전담기관

* 각 세부사업별 특성에 따라 신청 자격, 출연금 지원 조건, 추진 방법 및 절차가 상이할 수 있음.

** 1), 2) : 평가결과 통보 및 이의신청 절차는 신규평가를 준용함.



② 지정공모(사전기획형) 사업의 경우

연구기획이 있는 경우	해당 사업연도 추진방향 설정	산업통상자원부
	수요조사 및 연구기획과제 도출	전담기관 [평가위원회], 산업통상자원부 [사업별 심의위원회]
	연구기획 수행	전담기관 [기획위원회]
	연구기획과제의 평가	전담기관 [평가위원회]
	신규 지원대상 과제 확정	산업통상자원부 [사업별 심의위원회]
사업 평가 및 관리	사업 시행계획 공고	산업통상자원부(주관기관 공모)
	사업계획서 접수	신청기관 → 전담기관
	신청과제 평가(신규평가)	전담기관 [평가위원회]
	평가결과 통보	전담기관 → 신청기관
	이의신청	신청기관 → 전담기관
	신규과제 및 사업자 확정	전담기관(평가결과 보고) → 산업통상자원부 [사업별 심의위원회] (평가결과 확정통보) → 전담기관(평가결과 확정 통보 및 협약체결 안내) → 주관기관
	신규과제 협약 체결	전담기관 ↔ 주관기관(참여기관)
	연차/단계 평가 ¹⁾	전담기관 [평가위원회]
	사업비 정산	주관기관 → 전담기관/위탁정산기관
	차년도 협약 체결	전담기관 ↔ 주관기관(참여기관)
	최종 평가 ²⁾	전담기관 [평가위원회]
	사업비 정산	주관기관 → 전담기관/위탁정산기관
	성과활용 보고 및 평가 등 성과활용 관리	주관기관 → 전담기관

* 각 세부사업별 특성에 따라 신청 자격, 출연금 지원 조건, 추진 방법 및 절차가 상이할 수 있음.

** 1), 2) : 평가결과 통보 및 이의신청 절차는 신규평가를 준용함.



③ 지정공모(사후기획형) 사업의 경우

사업 시행계획 수립	산업통상자원부
사전타당성조사 ¹⁾	전담기관 [실무위원회]
신규 지원대상 과제 확정	산업통상자원부 [사업별 심의위원회]
연구기획 수행	전담기관 [기획위원회]
사업 시행계획 공고	산업통상자원부(주관기관 공모)
사업계획서 접수	신청기관 → 전담기관
신청과제 평가(신규평가)	전담기관 [평가위원회]
평가결과 통보	전담기관 → 신청기관
이의신청	신청기관 → 전담기관
신규과제 및 사업자 확정	전담기관(평가결과 보고) → 산업통상자원부 [사업별 심의위원회] (평가결과 확정통보) → 전담기관(평가결과 확정 통보 및 협약체결 안내) → 주관기관
신규과제 협약 체결	전담기관 ↔ 주관기관(참여기관)
연차/단계 평가 ²⁾	전담기관 [평가위원회]
사업비 정산	주관기관 → 전담기관/위탁정산기관
차년도 협약 체결	전담기관 ↔ 주관기관(참여기관)
최종 평가 ³⁾	전담기관 [평가위원회]
사업비 정산	주관기관 → 전담기관/위탁정산기관
성과활용 보고 및 평가 등 성과활용 관리	주관기관 → 전담기관

* 각 세부사업별 특성에 따라 신청 자격, 출연금 지원 조건, 추진 방법 및 절차가 상이할 수 있음.

1) : 전담기관의 지원대상발굴 절차를 거치지 않고 예산이 확정된 신규사업에 한함.

2), 3) : 평가결과 통보 및 이의신청 절차는 신규평가를 준용함.



④ 자유공모(일반형) 사업의 경우

사업 시행계획 공고	산업통상자원부(과제 및 주관기관 공모)
사업계획서 접수	신청기관 → 전담기관
신청과제 평가(신규평가)	전담기관 [평가위원회]
평가결과 통보	전담기관 → 신청기관
이의신청	신청기관 → 전담기관
신규과제 및 사업자 확정	전담기관(평가결과 보고) → 산업통상자원부 [사업별 심의위원회] (평가결과 확정통보) → 전담기관(평가결과 확정 통보 및 협약체결 안내) → 주관기관
신규과제 협약 체결	전담기관 ↔ 주관기관(참여기관)
연차/단계 평가 ¹⁾	전담기관 [평가위원회]
사업비 정산	주관기관 → 전담기관/위탁정산기관
차년도 협약 체결	전담기관 ↔ 주관기관(참여기관)
최종 평가 ²⁾	전담기관 [평가위원회]
사업비 정산	주관기관 → 전담기관/위탁정산기관
성과활용 보고 및 평가 등 성과활용 관리	주관기관 → 전담기관

* 각 세부사업별 특성에 따라 신청 자격, 출연금 지원 조건, 추진 방법 및 절차가 상이할 수 있음.

** 1), 2) : 평가결과 통보 및 이의신청 절차는 신규평가를 준용함.



⑤ 자유공모(기획형) 사업의 경우

지원대상 분야 선정	산업통상자원부(전담기관)
사업 시행계획 공고	산업통상자원부(과제 공모)
예비사업계획서 접수	신청기관 → 전담기관
예비평가(1차) 및 상세기획 대상과제 도출	전담기관 [평가위원회], 산업통상자원부 [사업별 심의위원회]
평가결과 통보	전담기관 → 신청기관
상세기획 수행	신청기관
기획보고서 및 사업계획서 접수	신청기관 → 전담기관
본평가(2차)	전담기관 [평가위원회]
평가결과 통보	전담기관 → 신청기관
이의신청	신청기관 → 전담기관
신규과제 및 사업자 확정	전담기관(평가결과 보고) → 산업통상자원부 [사업별 심의위원회] (평가결과 확정통보) → 전담기관(평가결과 확정 통보 및 협약체결 안내) → 주관기관
신규과제 협약 체결	전담기관 ↔ 주관기관(참여기관)
연차/단계 평가1)	전담기관 [평가위원회]
사업비 정산	주관기관 → 전담기관/위탁정산기관
차년도 협약 체결	전담기관 ↔ 주관기관(참여기관)
최종 평가2)	전담기관 [평가위원회]
사업비 정산	주관기관 → 전담기관/위탁정산기관
성과활용 보고 및 평가 등 성과활용 관리	주관기관 → 전담기관

* 각 세부사업별 특성에 따라 신청 자격, 출연금 지원 조건, 추진 방법 및 절차가 상이할 수 있음.

** 1), 2) : 평가결과 통보 및 이의신청 절차는 신규평가를 준용함.



[별표 3] 제출서류 및 신청자격 검토, 사전 지원제외 대상 및 처리기준(제23조 제1항 관련)

1. 제출서류 검토

- ① 전담기관의 장은 신청기관의 장이 제출한 사업계획서 및 첨부 서류를 확인한다.
- ② 전담기관의 장은 신청기관의 장에게 필요시 제출 서류 이외의 관련 자료 제출을 요구할 수 있다.

2. 신청자격 검토

- ① 공고내용과의 부합성
 - 사전검토 결과 다음에 해당하는 때에는 사전 지원제외 대상과제로 처리 할 수 있다.
 - 지정공모의 경우 신청과제가 공고된 과제제안요구서의 목표 및 내용에 해당하지 않는 때
 - 자유공모의 경우 신청과제가 해당사업의 기본목적에 부합하지 않는 때
- ② 기 개발·기 지원 과제와의 중복성
 - 신청과제가 기 개발 또는 기 지원된 과제와 비교하여 판단요소가 동일하거나 유사한 경우에는 중복과제로 판단하여 사전 지원제외 대상과제로 처리할 수 있다. 다만, 일부 중복의 경우 해당 사항의 삭제 또는 변경을 조건으로 지원대상 과제로 할 수 있다.
 - 사업의 효율적 수행을 위하여 같은 과제를 복수의 기관이 수행하도록 하거나 유사한 과제를 수행할 필요가 있는 경우는 사전 지원제외 대상으로 처리하지 않는다.
 - 전담기관의 장은 국가과학기술지식정보서비스(<http://www.ntis.go.kr>)를 통해 국가연구개발사업으로 추진하였거나 추진 중인 과제와의 중복성 검토를 실시하며, 추가적으로 산업통상자원부 지원과제 등에 대한 중복성 검토를 위해 별도의 지원시스템을 구축하여 활용함을 원칙으로 한다. 중복이 의심되는 경우 과제의 선정을 위한 평가위원회에서 그 중복성 여부를 판단한다.
 - 이미 지원되었던 과제라 하더라도 “중단(성실, 불성실)”이나 “불성실수행”으로 평가된 과제는 중복대상으로 보지 않는다.
- ③ 의무사항 불이행 여부
 - 주관기관, 참여기관, 총괄책임자 등이 접수마감일 현재 의무사항(각종 보고서 제출, 기술료 납부, 기술료 납부계획서 제출, 정산금 또는 환수금 납부 등)을 불이행하고 있는 때에는 사전 지원제외 대상과제로 처리할 수 있다.



④ 참여제한 여부

- 주관기관, 참여기관, 주관기관의 장, 참여기관의 장, 총괄책임자가 접수 마감일 현재 국가연구개발사업에 참여제한 중인 때에는 사전 지원제외 대상과제로 처리한다.

⑤ 참여율 및 참여과제수

- 신청과제의 총괄책임자는 사업 공고시 안내한 협약 월을 기준으로 국가연구개발사업 과제(연구기관의 경우 기관 기본사업 포함)에 참여하는 비율을 포함하여 총 과제 수행 참여율이 100%를 초과할 수 없다.
- 신청과제의 총괄책임자 또는 참여연구원이 총괄책임자로서(세부주관책임자 포함) 동시에 수행하는 국가연구개발사업 과제가 3개를 초과하거나 연구원으로서 동시에 수행하고 있는 과제가 5개를 초과하는 경우 사전 지원제외 대상과제로 처리할 수 있다.
- 참여연구원(총괄책임자 및 참여기관책임자도 포함)의 과제 참여율은 기관 기본사업(연구기관만 해당)에 참여하는 비율을 포함하여 100%를 초과할 수 없으며 **신청 과제의 참여율은 20% 이상이어야 한다.** 참여연구원이 동시에 수행하고 있는 국가연구개발사업 과제가 5개를 초과하는 경우 참여연구원에서 제외할 수 있다.
- 정부출연연구기관, 특정연구기관, 전문생산기술연구소 등 인건비가 100% 확보되지 않는 기관에 소속된 연구원의 총 과제 참여율은 기관 기본사업을 포함하여 130% 이내에서 산정하여야 한다.
- 공동운영요령 제20조2항1호부터 5호의 어느 하나에 해당하는 과제는 수행과제 수에 포함하지 아니하나 참여연구원의 참여율에는 포함한다.

⑥ 사업별 중소·중견기업 비율 가이드라인을 충족하지 않은 경우 사전 지원제외 대상과제로 처리할 수 있다.

⑦ 기타 공고시 정한 사전 지원제외 대상에 해당하는 경우 또는 신청자격 요건에 맞지 않는 경우에는 사전 지원제외 대상과제로 처리할 수 있다

[비고]

1. 기본사업이란 정부출연연구기관 및 국가과학기술연구회와 특정연구기관, 전문생산기술연구소 등이 정관에 따라 그 설립목적을 달성 할 수 있도록 정부가 직접 출연한 예산으로 수행하는 사업을 말함



[별표 4] 사업비 구분별 출연금 인정기준(제33조제2항 관련)

구분	내 용	출연금 인정기준	
		非예타	예타
건축비	부지매입, 건축조성, 리모델링, 설계/감리비	불인정	불인정
장비비	[장비구축비] ■ 장비구입, 시설·설비 구축(테스트베드 등) ■ 사업참여인력 인건비(장비도입 기획 등) ※ 센터홍보 및 DB정보 제공 등을 위한 정보시스템 구축은 제외	70% 상한	50% 상한
	[장비운영비] ■ 장비운영비(재료비, 소모품, 전기료 등) ■ 장비운영 및 시험·성능평가 기술개발(방법론 개발 등) ■ 장비운영·사업수행 교육(재료비, 강사료 등) ■ 사업참여인력 인건비(장비관리·운영, 기술상담·자문·지도 등)	70% 상한	50% 상한
R&D	‘장비운영 및 시험·성능평가 기술개발’을 제외한 연구개발비	불인정	50% 상한

* 상기 출연금 인정기준은 시설·장비 구축을 주목적으로 하는 사업에 한하여 적용하며, 그 이외의 사업은 사업비 요령을 따른다.



[별표 5] 협약 체결시 제출서류(제36조제2항 관련)

번호	서류명	작성 방법
협약 관련 서류	1 협약서	- 전담기관과 주관기관·참여기관간 체결
	2 사업계획서	- 평가결과의 수정 및 보완사항을 반영하여 재작성 - 제출 전 담당연구원의 확인 필요
	3 위임장	- 주관기관 또는 참여기관이 대학, 정부출연기관 등인 경우 기관장이 아닌 단위부속기관장 명의로 협약 체결시 제출
	4 주관기관과 참여기관간 계약서	- 참여기관이 전담기관과 직접 협약하지 않는 경우 제출토록 하며 참여기관이 없는 경우 제출하지 않음 - 주관기관 및 참여기관은 원본을 보관
	5 현물출자확약서	- 현물출자 과제에 한함
	6 법인등기부등본 또는 사업자등록증	- 국내기관에 한함 - 전자협약시 제출생략
	7 개인정보이용 동의서	- 기관별 참여인력의 개인정보이용 동의서 * 과제 신청접수시 제출한 서류로 같음 가능
	8 전용공간 확보계획서	- 전용공간 확보가 필요한 사업 또는 과제에 한함 - 위치관련서류, 공지시가 관련서류 포함하여 제출
	9 결과활용기관의 참여의사 확인서	- 결과활용기관은 모두 제출
출연금 지급 관련 서류	10 사업비 청구서	- 주관기관이 전담기관에 출연금 요청시 제출
	11 사업비 관리 통장사본 등	- 수행기관 명의로 반드시 보통예금(수시 입·출금이 가능하고 원금이 보장되는 예금통장을 의미함)으로 신규 개설해야 하며(원본 대조필 필요), 계속과제의 경우 기존의 통장을 계속 사용하여야 함. - 표지이면부 및 입금표시부 제출 - 해당연도 민간부담현금이 입금되어야 하며, 비영리기관이 주관기관인 경우 “민간부담 현금 납입 확인서” 추가 제출
	12 인감증명서 (협약당사자)	- 법인인감 사용이 원칙이나, 사용인감 사용시 사용인감제 첨부 - 대학의 경우 직인사실증명원 * 협약일 전 최근 3개월 이내 유효 - 전자협약시 제출생략
	13 연구비 카드제 관련 서류	- 연구비카드 발급 신청서, 인감증명서 원본, 사업자등록증 사본, 결제계좌통장 사본 등

* 세부사업별 특성에 따라 협약서류가 다소 상이할 수 있음



[별표 6] 협약 변경 신청시 제출서류(제37조제2항 관련)

변 경 내 용	제 출 서 류
공동 제출서류	<ul style="list-style-type: none"> ○ 주관기관 요청 공문과 협약 변경 신청서 ○ 관련 증빙 서류
총괄책임자 또는 참여기관책임자 변경	<ul style="list-style-type: none"> ○ 주관기관 요청 공문과 변경승인요청서 ○ 총괄책임자/참여기관 책임자의 이력서 및 경력증명서 ※ 제출전, 전담기관 홈페이지에 변경 후 총괄책임자의 회원가입 필수
주관기관 또는 참여기관 변경	<ul style="list-style-type: none"> ○ 주관기관 요청 공문과 협약 변경 승인 요청서 ○ 공증된 변경 전·후 기관의 양도·양수계약서 사본 (인수합병에 의한 경우 인수합병확인서) ○ 법인등기부등본 원본 및 사업자등록증 사본 ○ 각 참여기관 동의서 ※ 제출 전, 전담기관 홈페이지에 변경 후 주관기관 또는 참여기관에 대한 대표자 회원 가입 및 사업체정보 입력필수
최종목표 또는 단계목표 변경	<ul style="list-style-type: none"> ○ 주관기관 요청 공문 ○ 협약 변경 승인 요청서(변경 목표 및 내용의 세부내역 포함)
장비 또는 연구시설 변경	<ul style="list-style-type: none"> ○ 주관기관 요청 공문 ○ 협약 변경 승인 요청서(견적서 및 카타로그 포함) ○ 장비심의위원회 개최결과 공문(3천만원 이상의 장비 및 시설)
과제 수행기간 변경	<ul style="list-style-type: none"> ○ 주관기관 요청공문과 변경승인 요청서
수행기관별 사업비 총액의 변경	<ul style="list-style-type: none"> ○ 주관기관 요청 공문 ○ 협약 변경 승인 요청서(세부내역 포함)
연차별 정산의 경우 사업비 이월	<ul style="list-style-type: none"> ○ 주관기관 요청 공문 ○ 협약 변경 승인 요청서(세부내역 포함)
사업비 관리계좌의 변경	<ul style="list-style-type: none"> ○ 주관기관 요청 공문 ○ 협약 변경 승인 요청서
결과활용기관의 변경	<ul style="list-style-type: none"> ○ 신규기관의 법인등기부등본 또는 사업자등록증 사본 ○ 신규기관의 참여의사확인서
학생인건비 통합관리기관의 학생인건비 증액 또는 감액	<ul style="list-style-type: none"> ○ 주관기관 요청 공문 ○ 협약 변경 승인 요청서(세부내역 포함)
육아부담으로 인한 시간선택제 여성 참여연구원의 현금인건비 증액	<ul style="list-style-type: none"> ○ 주관기관 요청 공문 ○ 협약 변경 승인 요청서(세부내역 포함)

V. 실시간통합연구비관리시스템(RCMS) 사용·관리 가이드라인





목 차

I. 개요	389
II. 용어의 정의	391
III. RCMS 사용전 준비	393
IV. RCMS를 통한 사업비 사용	395
V. RCMS를 통한 사업비 정산 및 이자처리	399
【별표1】 사업비 비목 및 세목별 필요 증빙	401
【별표2】 연구과제추진비 세부증빙	407
【별표3】 정산시 추가 증빙 서류	408
【별표4】 RCMS 자계좌 이체 허용 기준	410
【서식1】 RCMS 기관통합관리책임자 권한 신청·변경 서식	412



I

개요

이 가이드라인은 실시간통합연구비관리시스템(이하 “RCMS”라 한다)을 통해 산업 기술 혁신사업의 사업비 지급, 사용 및 관리 업무를 수행하는데 필요한 세부적인 원칙과 기준을 정함을 목적으로 한다.

* RCMS : Real-time Cash Management System

□ 적용범위

- 「산업기술 혁신사업 공통운영요령」(이하 “공통운영요령”이라 한다) 제3조 각 호에 해당하는 산업기술 혁신사업 중 산업통상자원부 장관이 RCMS를 통해 사업비 지급, 사용 및 관리 업무를 수행하는 것이 필요하다고 지정한 사업

〈실시간통합연구비관리시스템(RCMS) 개요〉

- (목적) 연구비 사용의 편의성, 관리의 효율성, 집행의 투명성을 획기적으로 제고
- (주요서비스) RCMS는 은행, 카드사 및 국세청과 연계되어 연구비를 실시간으로 집행·관리하고, 정산을 온라인으로 편리하게 할 수 있도록 제공





□ 적용규정

- 산업기술혁신사업 공통 운영요령(산업통상자원부 고시 제2015-259호, 2015.12.21)
- 산업기술혁신사업 사업비 산정, 관리 및 사용, 정산에 관한 요령(산업통상자원부 고시 제2015-260호, 2015.12.21)
- 산업기술혁신사업 기술개발 평가관리지침(산업통상자원부 예규 제31호, 2015.12.21)
- 산업기술개발장비 통합관리요령(산업통상자원부 고시 제2015-60, 2015.3.26)



II

용어의 정의

- “산업기술 혁신사업”이라 함은 산업기술 분야의 기술혁신을 촉진하기 위하여 정부 및 기술혁신주체 등이 참여하여 추진하는 사업으로 공통운영요령 제3조 각 호에 해당하는 사업을 말함
- “사업비”라 함은 산업기술 혁신사업을 수행하는데 소요되는 경비로써 출연금과 민간부담금 현금 및 현물을 합한 금액을 말함
- “출연금”이라 함은 사업의 목적을 달성하기 위하여 정부가 예산이나 기금 등에서 수행기관에게 지급하는 소요경비를 말함
- “민간부담금”이라 함은 사업비 중 출연금을 제외한 비용으로 수행기관 또는 지방자치단체 등이 현금과 현물로 부담하는 비용을 말함
- “전담기관”이라 함은 장관이 사업에 대한 기획·평가·관리 등의 업무를 위탁하여 수행하게 하기 위하여 설립하거나 지정한 기관을 말함
- “주관기관”이라 함은 사업을 주관하여 수행하는 기관(기업 포함)을 말함
- “참여기관”이라 함은 해당 사업에 참여하여 주관기관과 공동으로 사업을 수행하는 기관(기업 포함)을 말함
- “수행기관”이라 함은 과제수행을 위하여 선정된 주관기관 및 참여기관을 말함
- “정산금”이라 함은 사업비 집행잔액과 이자, 정산결과 불인정금액의 합 중 출연금 지분에 해당하는 금액을 말함
- “환수금”이라 함은 공통운영요령 별표2에 따라 환수하는 금액을 말함
- “위탁정산”이라 함은 전담기관이 지정한 외부전문기관(이하 “위탁정산기관”이라 한다)을 통해 실시하는 정산을 말함
- “실시간통합연구비관리시스템(RCMS)”이라 함은 사업비의 투명한 사용과 효율적 관리를 위하여 수행기관이 직접 계좌이체, 신용카드 등을 통하여 사업비를 집행, 정산할 수 있는 통합정보시스템을 말함



- “RCMS 운영기관”이라 함은 RCMS의 안정적·효율적 운영 지원을 위해 산업통상자원부가 공동운영요령에서 지정한 전담기관을 말함
- “전담기관 RCMS 계좌”라 함은 전담기관 명의의 실물계좌로서 협약 후 해당 과제의 사업비 현금이 예치되어 통합·관리되는 전담기관 명의의 계좌를 말함
- “사업비 계좌”라 함은 수행기관이 사업비 관리를 위하여 과제별로 개설한 수행기관 명의의 실물계좌로서 수행기관이 사업비를 사용할 경우에 전담기관 RCMS 계좌로부터 사업비가 이체되는 계좌를 말함
- “민간부담금 계좌”라 함은 과제선정이 확정된 수행기관이 협약서에서 정한 민간부담 현금을 입금하기 위하여 전담기관이 수행기관별로 부여하는 가상계좌를 말함
- “정산금 계좌”라 함은 수행기관으로부터 정산금을 환수하여 통합관리하는 전담기관 명의의 실물계좌를 말함
- “사업비 환급계좌”라 함은 사업비의 사용과정에서 계좌이체 취소, 카드결제 취소, 부가가치세 및 관세 선사용에 따른 사후복원 등 현금을 다시 사용가능한 사업비로 복원하기 위해 전담기관이 수행기관별로 부여하는 가상계좌를 말함
- “사업비 카드”라 함은 수행기관이 사업비를 사용하기 위하여 RCMS에 등록한 신용카드를 말함
- 기타 관련된 용어의 정의는 공동운영요령 및 「산업기술 혁신사업 사업비 산정, 관리 및 사용, 정산에 관한 요령」(이하 “사업비요령”이라 한다), 「산업기술 혁신사업 기술개발 평가관리지침」(이하 “평가관리지침”이라 한다)에 따름
- “산업기술개발장비 공동이용시스템(e-Tube)”이란 장비의 기획, 도입심의, 구매, 등록, 이용, 관리, 처분 등 전주기를 통합관리하기 위하여 장비전문기관이 구축·운영하는 시스템(이하 “e-Tube”로 칭한다)을 말함



Ⅲ

RCMS 사용전 준비

□ 협약체결 전

- 전담기관은 협약체결 안내시 수행기관별 민간부담금 납부 계좌를 배정하여 통보해야 함
- 수행기관은 협약체결 전까지 전담기관이 통보한 민간부담금 납부 계좌에 민간 부담금 현금을 개별적으로 입금해야 함

〈예 외〉

- 산업기술혁신사업 기술개발 평가관리지침 부칙[2014.12.16]에 따라 참여기업이 “민간부담금 현금 입금에 대한 대표자 약속서”를 제출한 경우 약속서에 명시된 입금확약일까지 민간부담금 현금 납부를 유예함 (동 예외사항은 평가관리지침 부칙[2014.12.16]에 따라 2015년 1월 1일 이후에 협약을 체결하거나 정부출연금을 지급받는 과제에 한함)
 - ※ 참여기업 유형별 민간부담금 납부 유예기간
 - 중소기업 또는 중견기업 : 해당연도 수행기간 종료일로부터 3개월 전까지
 - 대기업 : 협약 체결일로부터 3개월 이내

- 수행기관은 수행과제별로 사업비를 다른 용도의 자금과 분리하여 별도의 통장 및 계정으로 관리하여야 함

〈예 외〉

- 국가연구개발사업 과제를 10개 이상 수행하는 비영리연구기관은 하나의 통장을 사용할 수 있으나, 각 과제별로 계정을 두어 관리해야 함.
 - * “비영리기관”이라 함은 공동운영요령 제2조 제3호, 제4호 및 사업자등록번호의 법인 구분 코드가 ‘82’와 ‘83’인 경우를 원칙적으로 말하며, 설립근거 법률에 의거 영리 아닌 사업을 목적으로 설립되었음을 정관에 명기한 법인을 포함한다. 단, 「공공기관의 운영에 관한 법률」 제5조제3항제1호의 공기업의 경우는 영리기관으로 간주함



□ 협약체결 후

- 전담기관은 협약체결 후 출연금을 전담기관 RCMS 계좌에 송금하고, RCMS 운영기관은 수행기관에서 납부한 민간부담금 현금과 출연금을 합한 금액만큼 사업비로 사용할 수 있는 권한을 수행기관에게 부여함

〈예 외〉

- 전담기관에서 출연금을 분할하여 지급하는 경우에는 분할 지급한 출연금과 민간부담금 현금의 합에 해당하는 금액만큼 사업비 사용권한이 부여됨

- 수행기관은 계좌이체의 방식으로 사업비를 사용하기 위해서는 RCMS에 접속 (www.rcms.go.kr)하여 “RCMS 펌뱅킹 서비스 이용 신청서”의 내용을 확인하고 신청하여야 함
- 수행기관은 사업비카드로 사업비를 사용하기 위해서는 결제계좌가 법인계좌인 법인카드를 RCMS에 등록하여야 함
 - RCMS에 등록하여 사업비 카드로 사용가능한 신용카드와 불가능한 신용카드 는 다음과 같이 구분함

구분	카드 구분	결제계좌	상환의무
RCMS 사용 가능	법인책임식 법인카드	법인계좌	법인
	개인책임식 법인카드	법인계좌	개인 1차, 법인 2차
RCMS 사용 불가능	개인명의 개인카드	개인계좌	개인
	개인책임식 법인카드	개인계좌	개인
			개인 1차, 법인 2차

* RCMS에 등록 가능한 신용카드로 분류되더라도 카드사용에 따른 포인트 등 혜택이 개인에게 제공되는 카드는 RCMS에서 사용할 수 없음

- 수행기관의 사업비 계좌는 특별한 사유가 없는 한 변경할 수 없으나, 부득이한 경우 전담기관의 승인을 득하여 변경할 수 있음



IV

RCMS를 통한 사업비 사용

□ 수행기관 사업비 사용

- 수행기관이 사업비 카드로 사업비를 사용한 후 RCMS에 비목 및 세목, 사용용도 및 관련 증빙을 등록하면, RCMS는 카드 사용금액 출금일에 수행기관 사업비 계좌를 경유하여 카드 결제계좌로 당월 사업비 카드 사용금액을 자동 이체함
 - 사업비 카드로 사용한 사업비는 카드 이용금액 출금일 전일(공휴일 포함)까지 사용내역 등록을 완료하여야 하며, 사용내역 미등록으로 인한 연체료 발생 등의 책임은 수행기관에 있음
- 수행기관이 계좌 이체의 방법으로 사업비를 사용하기 위해 RCMS에 비목 및 세목, 사용용도, 거래처 정보, 거래처 계좌 및 관련 증빙을 등록하면, RCMS는 수행기관 사업비 계좌 또는 수행기관 사업비 계좌를 경유하여 거래처 계좌로 사업비를 자동 이체함
- 수행기관은 사업비 사용시 [별표1] “사업비 비목 및 세목별 필요 증빙”을 참고하여 비목 및 세목별로 필요한 증빙을 RCMS에 등록해야 함
 - 전자세금계산서 및 신용카드매출전표는 RCMS에서 조회하여 등록하고 그 외 증빙문서는 전자화 문서(PDF, 그림화일 등) 로 변환하여 등록함
 - 사업비 사용시 필요 증빙은 사업비 사용내역을 입력할 때 동시에 등록하여야 함. 단, 내부 정보시스템과 RCMS 간 연계가 되어있는 수행기관의 경우 전자세금계산서 및 신용카드매출전표를 제외한 증빙문서는 사업비 사용내역을 입력한 다음 날로부터 20일 이내에 등록하여야 함
 - 외국환거래계산서, 국외출장보고서, 회의록 등 사업비를 사용한 후에만 생성되는 증빙은 특별한 사유가 없는 한 사업비를 사용한 다음 날로부터 20일 이내에 등록하여야 함
- 수행기관은 1천만원 이상(부가세 포함)의 장비를 구매할 경우 산업기술개발장비 통합관리요령 제32조 제1항에 따라 e-Tube에 장비 정보를 등록해야 하며, 사업비 사용정보 등록시 RCMS의 ‘e-Tube 조회기능’을 이용하여 구입장비를 선택한 후 사업비를 사용해야 함



- RCMS의 ‘e-Tube 조회기능’을 이용하여 구입장비 선택시 ‘e-Tube 등록완료’ 또는 ‘중앙장비심의위원회 가결완료’ 처리된 장비에 대해서는 3천만원이상(부가세포함) 구매장비의 필수 증빙인 ‘e-Tube등록확인서’ 또는 ‘중앙장비심의위원회 가결공문’은 별도로 제출할 필요 없음
- 1천만원~3천만원미만(부가세포함)의 장비 중 사업비 사용시점까지 e-Tube 장비 등록이 불가능한 경우, 수행기관은 RCMS에서 사업비를 선 사용한 후에 e-Tube 장비 등록이 완료된 시점으로부터 20일 이내에 반드시 RCMS의 ‘e-Tube 조회기능’을 이용하여 사업비 사용건에 대한 해당 장비를 선택하여 RCMS에 등록해야 함
- 수행기관의 사업비 사용 금액은 증빙 금액과 일치하여야 함

<예 외>

- 다음의 경우에는 사업비 사용금액과 증빙금액이 일치하지 않아도 정상적인 사업비 사용으로 인정함
 - 협약기간 중 마지막 거래에서 사업비 잔액이 부족한 경우
 - 수행기관 내부의 일괄구매 절차를 통해 일괄 처리된 공공요금·세금, 사무용품비, 복사비, 비품구입비의 경우
 - 잔금 지급시 지체보상금을 제외하고 지급할 경우

- 수행기관은 RCMS에 사업비 이체 정보 입력시 거래처 또는 지급 당사자 명의의 계좌를 입력하고 사용하여야 함

<예 외>

- [별표4] “RCMS 자계좌이체 허용 기준”에 해당하는 경우에는 거래처 계좌 대신 수행기관 명의의 사업비 계좌로 이체·사용할 수 있음
 - * 자계좌이체란 전담기관의 RCMS 계좌에서 수행기관의 사업비 계좌로 사업비 이체 후 관련 규정 및 해당 사업의 목적에 적합하게 사용하는 계좌이체 방법을 말함

- 인건비 및 학생인건비는 지출결의서를 증빙으로 월별로 사용하는 것을 원칙으로 함



<예 외>

- 연구관리 전담부서가 있는 비영리기관은 기관 내부의 연간 인건비 지급계획 등을 증빙으로 반기 동안의 인건비를 일괄 등록하여 사용할 수 있으며, 사용 후에는 지출결의서 등 [별표1. 사업비 비목 및 세목별 필요증빙]에 따른 증빙을 RCMS에 사후 등록해야 함
 - 학생인건비 통합관리기관은 기관 내부의 연간 학생인건비 지급계획 등을 증빙으로 반기 동안의 학생인건비를 일괄 등록하여 사용할 수 있음
-
- 수행기관은 인건비 또는 학생인건비를 RCMS에서 기관 명의의 통장으로 지급 받은 후 참여연구원 명의의 계좌로 입금하여 사용하거나 또는 RCMS에서 참여연구원 명의의 계좌로 직접 이체하여 사용할 수 있음
 - RCMS에서 참여연구원 명의의 계좌로 직접 이체 사용시, 인건비 또는 학생인건비 필수 증빙인 ‘계좌이체증빙’은 별도로 제출할 필요 없음
 - 연구관리 전담부서가 있는 비영리기관의 간접비는 1년 동안의 간접비를 반으로 분할하여 반기별로 사용할 수 있음
 - 연구과제추진비는 사용건별로 사용 또는 1년 동안의 연구과제추진비를 1/4로 분할하여 분기별로 사용할 수 있음
 - 사용건별로 사용시 「별표1 사업비 비목 및 세목별 필요증빙」을 참조하여 증빙으로 등록해야 함
 - 분기별 사용시 「연구과제추진비 사용목록 서식(RCMS 홈페이지에서 다운로드)」을 증빙으로 등록해야 함
 - 다수의 과제를 수행하는 기관은 사업비를 통합 관리할 수 있는 내부소속의 별도 책임자를 선정하고 사업비를 일괄 집행할 수 있는 권한을 부여할 수 있음
 - 이때, 수행기관은 RCMS 운영기관에 신청공문과 함께 「서식1. RCMS 기관 통합관리 책임자 권한 신청·변경 서식」을 첨부하여 제출하여야 함
 - 수행기관은 사업비를 해당연도 협약기간 내 사용함을 원칙으로 함 (단, 입고 또는 이행완료가 협약기간 이내에 이루어지면, 수행기관은 사업비 사용실적보고서를 제출하기 전까지는 RCMS를 통하여 사업비 사용이 가능함)



<예 외>

- 연구수당, 정산 수수료(위탁정산기관을 통해 정산이 이루어지는 경우), 공공요금 및 보고서 인쇄비는 협약기간 이후에도 사용할 수 있음
(단, 연구수당은 사업비요령 부칙(2015.12.21) 제4조(연구수당 집행 및 정산의 적용례)에 따라, 사용하고 정산해야 함)

- 수행기관은 다음 각 호의 사유가 발생한 경우에는 사용한 사업비 일부를 협약기간 내에 RCMS 계좌로 복원하여 해당 수행기관의 사업비로 사용할 수 있음
(단, 사업계획서 상의 목적 및 사업비 사용계획에 맞게 집행한 내역에 한함)
 - 계좌이체를 전체 또는 일부를 취소하고 해당 금액을 사업비로 복원하고자 하는 경우
 - 카드로 사업비를 사용하고 카드 결제일이 경과하여 카드사로 지급완료된 사업비 전체 또는 일부를 취소하고 복원하고자 하는 경우
 - 사업비 사용 등록 금액이 실제 사용한 금액보다 커서 그 차이에 해당하는 금액을 사업비로 복원하고자 하는 경우(외국환 송금시 환율차이에 의해 지급 등록 금액과 실사용 금액이 다른 경우 등)
 - 사업비에서 선사용한 부가가치세를 다시 사업비로 복원하고자 하는 경우

□ 전담기관 사업비 관리

- 전담기관은 공통운영요령 제28조(협약의 해약)에 따라 정상적인 사업수행이 불가능하다고 판단되는 경우에는 사업비의 집행 중지, 현장실태조사 등 적절한 조치를 취해야 하며, 이상이 없는 것으로 확인한 후에 사업비 사용 재개 조치를 취할 수 있음
- 전담기관은 수행기관에서 1천만원 이상의 사업비 계좌이체 (전액/부분)취소 요청 또는 집행된 카드결제 대금 복원 요청시 타당성 여부를 검토하여 승인 또는 거부할 수 있음



V

RCMS를 통한 사업비 정산 및 이자 처리

□ 사업비 정산

- 전담기관은 수행기관의 사업비 사용 적정성 확인, 부정사용 방지 및 올바른 사업비 집행을 유도하기 위하여 분기(반기)별 상시점검을 실시할 수 있으며 수행기관은 상시점검 통보 결과에 따라 필요한 조치를 하여야 함
- 수행기관은 사업비 정산시 「별표3. 정산시 추가 증빙 서류」를 RCMS에 등록해야 함
- 수행기관은 RCMS의 온라인 정산기능을 이용하여 사업비 사용실적보고서를 해당연도 과제수행 종료일로부터 2개월 이내(과제가 종료되는 최종년도일 경우에는 45일 이내)에 제출해야 함
 - 수행기관은 정산을 담당하는 위탁정산기관 또는 전담기관이 사업비 사용에 관한 추가 증빙자료를 요구할 경우, 이에 성실히 응해야 함
- 전담기관은 다음의 절차에 따라 정산을 실시함
 - 위탁정산을 실시하는 경우 : ① 위탁정산기관은 RCMS에서 사업비 사용실적보고서 및 관련 증빙을 검토하고 그 결과를 전담기관 담당자에게 통보 ② 전담기관은 위탁정산기관의 검토결과를 최종 확인 후 정산 결과를 확정
 - 전담기관이 직접 정산을 실시하는 경우 : 전담기관은 RCMS에서 사업비 사용실적보고서 및 관련 증빙을 검토하고 최종 확인 후 정산결과를 확정
- 전담기관은 사업비계좌의 잔액에서 정산금을 우선 반납할 수 있으며, 다음의 절차에 따라 정산금을 처리함
 - 사업비계좌의 잔액이 정산금보다 클 경우 : 전담기관은 사업비계좌의 잔액에서 정산금을 우선 반납하고, 차액을 수행기관의 민간부담금 계좌에 지급
 - 사업비계좌의 잔액이 정산금보다 작을 경우 : 전담기관은 사업비 계좌의 잔액에서 정산금을 우선 반납하고, 수행기관에게 그 부족분을 통보일로부터 1개월 이내에 지정계좌로 납부하도록 통보해야 함
- 전담기관은 수행기관이 정산금 또는 환수금 납부를 정당한 사유없이 거부하는



경우 사업비요령 제21조(정산금 및 환수금 미납처리)에 따라 추가적인 조치를 취할 수 있음

□ 이자 처리

- 전담기관은 과제 수행기간 중 발생한 민간부담금(현금) 이자를 소득세 원천징수하여 민간부담금을 부담한 수행기관별로 지급함을 원칙으로 함
- 이자발생내역은 RCMS를 통해 확인 가능하고 원천징수영수증은 해당은행에 발급 요청할 수 있음



【별 표 1】

사업비 비목 및 세목별 필요 증빙

비 목	세목	세세목	사업비 사용 등록시 필요 증빙	사업비 사용 후 제출 증빙
직 접 비	인건비	내부인건비	■ 지출결의서(품의서)	<공통> <ul style="list-style-type: none"> ■ 참여연구원 현황표 (연구원명, 참여기간, 참여율, 변경사항 등) ■ 급여명세서(월별) ■ 계좌이체증명(RCMS에서 참여연구원 계좌로 직접 이체사용할 경우 제출 불필요) ■ 건강보험자격득실확인서 (신규채용 참여연구원에 한함)
		외부인건비	■ 지출결의서(품의서)	<공통> <ul style="list-style-type: none"> ■ 참여연구원 현황표 (연구원명, 참여기간, 참여율, 변경사항 등) ■ 급여명세서(월별) ■ 계좌이체증명(RCMS에서 참여연구원 계좌로 직접 이체사용할 경우 제출 불필요) ■ 외부참여연구원 기관장확인서(소속기관이 있는 외부참여연구원의 경우) ■ 인건비 지급통보 공문(외부 참여연구원에게 인건비를 현금으로 지급할 경우, 소속기관의 인건비 지급부서로 발송한 인건비 지급통보문서) ■ 파견 및 피파견 기관의 파견 인사 관련 공문서 (해당시) <프리랜서의 경우 추가 제출 증빙> <ul style="list-style-type: none"> ■ 근로계약서 ■ 개인사업자 등록증



비 목	세 목	세 세 목	사업비 사용 등록시 필요 증빙	사업비 사용 후 제출 증빙
	학생 인건비	학생 인건비	■ 지출결의서(품의서)	■ 건강보험자격득실확인서 * 그외, 지출증빙서류는 제출 하지 아니하되 해당기관에 서 5년간 보관
		그 외 기관	■ 지출결의서(품의서)	■ 참여연구원 현황표(연구원 명, 참여기간, 참여율, 변경 사항 등) ■ 계좌이체증명(RCMS에서 참 여연구원 계좌로 직접 이체 사용할 경우 제출 불필요)
	연구시설 ·장비 및 재료비	연구시설· 장비구입비	■ 지출결의서(품의서) ■ 집행영수증(전자세금계산서, 신용카드매출전표 등) ■ 거래명세서 ■ 구매의뢰서 ■ Invoice(해외거래처 구입의 경우) ■ 외부제작을 의뢰한 경우 견 적서 및 세금계산서 ■ 별표(*)가 표시된 세세목은 기반과제만 해당시 사용 (사 업별 특성에 따라 해당 세세 목의 사용이 관련규정, 사업 공고 등으로 해당 전담기관 이 별도로 인정하는 경우에 한하여 사용 가능)	■ 수입신고필증, 외국환거래계 산서 또는 외국환송금내역서 (해외구입의 경우) ■ 시제품·시작품·시험설비의 내부제작인 경우, 전체경비 의 소요내역서를 구체적으로 기술(소요인건비 및 재료비 등)하여 첨부 ■ 외부제작을 의뢰한 경우 거 래처의 재무재표 확인원, 부 가가치세 과세 표준증명원, 견적서 및 세금계산서 ■ 계약서 작성에 의해 거래된 경우 계약서 및 검수(설치) 완료 확인서 ■ 취득가격이 3,000만원 이상 인 장비 또는 취득가격이 3,000만원 미만이라도 공동 활용이 가능한 장비의 경우, e-Tube 등록 확인서 (RCMS의 ‘e-Tube 조회기 능’을 이용하여 구입장비 선 택시 ‘e-Tube 등록완료’ 처 리된 장비는 제출 불필요) ■ 취득가격(부가세 포함)이 3,000만원 이상인 장비의 경우, 장비전문기관으로부터 통보받은 중앙장비심의위원 회 “가결” 공문(RCMS의 ‘e-Tube 조회기능’을 이용
		연구시설· 장비설치비		
		연구시설· 장비임차비		
		연구시설· 장비사용비		
		연구시설· 장비운영비		
		건축비*		
		부지매입비*		
		부지조성비*		
		부지임차비*		
		건물구입비*		
		건물임차비*		
		시약·재료구입비		
		전산처리·관리비		



비 목	세 목	세 세 목	사업비 사용 등록시 필요 증빙	사업비 사용 후 제출 증빙
연구 활동비		시작품제작비		하여 구입장비 선택시 ‘중앙 장비심의위원회 가결완료’ 처리된 장비는 제출 불필요) ■ 별표(*)가 표시된 세세목은 해당 전담기관이 별도로 요 구하는 증빙이 있을 경우에 는, 해당 전담기관의 안내 를 받아 증빙 필수 등록
		시제품제작비		
		시험설비제작비		
	국외 여비	국외여비	<여비지급 내부 기준이 있는 경우> ■ 품의서(출장자, 기간, 장소, 목적, 여비산출내역, 세부일 정 포함)	■ 내부 여비 규정 ■ 내부결재를 받은 출장결과 보고서 ■ 계좌이체증명(자계좌이체 후 해당 연구원에게 해외출장 비 지급의 경우) 또는 카드 매출전표
			<여비지급 내부 기준이 없는 경우> ■ 품의서(출장자, 기간, 장소, 목적, 여비산출내역, 세부일 정 포함)	■ 내부결재를 받은 출장결과 보고서 ■ 계좌이체증명(자계좌이체 후 해당 연구원에게 해외출장 비 지급의 경우) 또는 카드 매출전표 ■ 출입국사실을 확인할 수 있 는 여권사본 또는 출입국에 관한 사실증명
		해외체재비	■ 품의서 ■ 임차계약서사본 ■ 자체기준단가가 기재된 수행 기관 자체기준문서 (자체기 준이 있는 경우)	■ 항공료영수증 ■ 의료보험계약서 사본 ■ 계좌이체증명
		인쇄비	■ 품의서(사전품의에 의한 경우) - 복사비, 수수료, 공공요금은 품의서 제출 생략 가능 ■ 집행영수증(전자세금계산서, 신용카드매출전표 등 해당되 는 경우)	■ 인쇄비는 인쇄책자의 표지 사본 ■ 공공요금은 참여연구원의 참여율을 포함하여 산정한 내역 ■ 자계좌 이체 후 사업비를 실집행하는 경우, 해당 거래 처로의 계좌이체증명 (해당 세세목은 별표4. RCMS 자 계좌이체 허용 기준 참조)
		복사비		
		인화비		
		슬라이드 제작비		
		공공요금		
		제세공과금		
		수수료		



비 목	세 목	세세목	사업비 사용 등록시 필요 증빙	사업비 사용 후 제출 증빙
		전문가활용비 (특허전문가 활용비 포함)	<ul style="list-style-type: none"> ■ 품의서(전문가 인적사항과 계약관계가 명시된 문서 첨부) 	<ul style="list-style-type: none"> ■ 자문내역이 포함된 전문가 자문확인서 ■ 계좌이체증명(자계좌이체 후 해당연구원에게 전문가활용비 지급의 경우)
		국내외 교육훈련비	<ul style="list-style-type: none"> ■ 품의서(교육목적, 내용, 장소, 일시, 비용, 교육참가자 포함 필수) ■ 집행영수증(전자세금계산서, 신용카드매출전표 등 해당되는 경우) 	<ul style="list-style-type: none"> ■ 교육기관 발급 교육비수납영수증 ■ 교육수료증(필요시) ■ 외국환거래계산서 또는 외국환송금내역서(외환거래시)
		기술정보수집비	<ul style="list-style-type: none"> ■ 품의서(계약단가가 포함된 외부기관 또는 해당자와 체결한 계약서 첨부) ■ 집행영수증(전자세금계산서, 신용카드매출전표 등 해당되는 경우) 	<ul style="list-style-type: none"> ■ 전문가의 서비스 결과를 확인할 수 있는 결과보고서
		특허/ 표준정보조사비 (분석, 확보전략 수립 포함)		
		원고료		
		통역료		
		속기료		
		기술도입비	<ul style="list-style-type: none"> ■ 품의서(기술도입계약서 첨부) ■ 집행영수증(전자세금계산서) 	■ 기술검수조서
		시험·분석·검사비 / 임상시험비	<ul style="list-style-type: none"> ■ 품의서(해당시 계약단가가 포함된 외부기관 또는 해당자와 체결한 계약서 첨부) ■ 집행영수증(전자세금계산서, 신용카드매출전표 등 해당되는 경우) 	<ul style="list-style-type: none"> ■ 시험·분석·검사결과서 ■ 임상시험결과서
		회의 및 교육 세미나 개최비 (세미나자료인쇄비, 장소임차비, 외부 강사료 포함) * 식대, 다과비는 연구과제추진비에서 사용	<ul style="list-style-type: none"> ■ 품의서(회의 및 교육일시, 장소, 참석자 소속 및 성명, 목적, 회의 및 교육 내용 등 포함) ■ 집행영수증(전자세금계산서, 신용카드매출전표 등 해당되는 경우) 	■ 강사료는 기관 내부의 별도 비용 산정기준이 있을 경우, 해당 내부 기준문서와 계좌이체증명



비 목	세 목	세 세 목	사업비 사용 등록시 필요 증빙	사업비 사용 후 제출 증빙
		학회·세미나 참가비 (논문 게재 포함)	<ul style="list-style-type: none"> ■ 품의서(학회 및 세미나일시, 장소, 참석사 소속 및 성명, 목적, 학회 및 세미나 내용 등 포함) ■ 집행영수증(전자세금계산서, 신용카드매출전표 등 해당되는 경우) 	<ul style="list-style-type: none"> ■ 학회·세미나 등록 영수증 ■ 논문게재의 경우, 논문명, 학술지명칭, 발행국가, SCI 여부, 게재 연월일, 권호, 저자명, 시작 및 끝페이지가 표시되어 있는 관련 서류
		도서·문헌구입비	<ul style="list-style-type: none"> ■ 품의서(외부기관과 계약에 의해 집행하는 경우에는 계약서 첨부) ■ 집행영수증(전자세금계산서, 신용카드매출전표 등 해당되는 경우) ■ 별표(*)가 표시된 세세목은 사업별 특성에 따라 해당 세세목의 사용이 관련규정, 사업공고 등으로 해당 전담기관이 별도로 인정하는 경우에 한하여 사용 가능 	<ul style="list-style-type: none"> ■ 도서·문헌구입비는 구입 내역이 증빙될 수 있는 자료(거래명세서 등) ■ 별표(*)가 표시된 세세목은 해당 전담기관이 별도로 요구하는 증빙이 있을 경우에는, 해당 전담기관의 안내를 받아 증빙 필수 등록
		정보DB 및 네트워크사용료		
		창의활동비*		
		사업화전략 및 엔지니어링 컨설팅비*		
		디자인 정보조사·개발 및 컨설팅비*		
		연구인력활용비*		
		사업관리비*		
		인력양성비*		
		기업지원비*		
		연계활동비*		
		마케팅홍보비*		
		네트워크운영비*		
		협의회운영비*		
		소프트웨어 품질검증비· 품질컨설팅비		
	연구과제 추진비1)	국내여비 (시내교통비)	<p><분기별 일괄이체 시></p> <ul style="list-style-type: none"> ■ 품의서 <p><사용건별 이체 시></p> <ul style="list-style-type: none"> ■ 품의서 ■ 집행영수증(전자세금계산서, 신용카드매출전표, 기타) 	<p><분기별 일괄이체 시></p> <ul style="list-style-type: none"> ■ 연구과제추진비 사용목록 서식 <p><사용건별 이체 시></p> <ul style="list-style-type: none"> ■ 없음 <p>※ 수행기관은 「별표2. 연구과제추진비 세부증빙」에 따라 연구과제 추진비의 세세목별 증빙을 별도로 보관해야 함)</p>
		사무용품비		
		비품구입비		
		연구환경유지비		
		회의비		
		야근식대		



비 목	세목	세세목	사업비 사용 등록시 필요 증빙	사업비 사용 후 제출 증빙
	연구수당 2)	연구수당	<ul style="list-style-type: none"> ■ 품의서 (지급신청서 등) ■ 참여연구원에 대한 기여도 평가서류(평가기준, 방법이 포함된 평가계획 및 결과 등) 	<ul style="list-style-type: none"> ■ 연구원별 계좌이체증명
간 접 비	간접비	간접비	<연구관리 전담부서가 있는 비 영리기관> <ul style="list-style-type: none"> ■ 품의서 	<연구관리 전담부서가 있는 비영리기관> <ul style="list-style-type: none"> ■ 없음
			<그 밖의 기관> <ul style="list-style-type: none"> ■ 품의서 ■ 집행영수증(전자세금계산서, 신용카드매출전표 등) 	<그 밖의 기관> <ul style="list-style-type: none"> ■ 수행기관은 사업비 요령 [별 표3. 간접비 사용용도 및 산 정기준]에 따라 적정사용 여 부를 확인할 수 있는 증빙

1) 연구과제추진비는 아래의 두가지 방법 중 하나를 선택하여 사용가능함

- ① 연구과제추진비를 분기별로 사업비 계좌로 일괄 이체 받아 관련규정(공통운영
요령, 사업비요령, 평가관리지침) 및 동 가이드라인에 의거하여 해당 사업비 용
도로 적정하게 사용하는 경우, RCMS 시스템에 안내되어 있는 [연구과제추진비
사용목록 서식]을 사용 증빙으로 등록

☞ 수행기관은 분기별로 사용 등록한 연구과제추진비를 사업비 계좌로 일괄 이
체 받은 후 관련 R&D규정 및 수행기관 내부 규정에 따라, 타 용도로 사용하
지 말고 반드시 주어진 사업 용도로만 연구과제추진비를 사용하여야 함

- ② 연구과제추진비를 사용건별로 RCMS에 등록하여 사용하는 경우, 집행영수증(세
금계산서, 카드, 기타)만 등록

2) 연구수당은 사업비 요령 부칙(2015.12.21) 제4조(연구수당 집행 및 정산의 적용례)
에 따라 집행하고 정산함



【별 표 2】

연구과제추진비 세부증빙

* 연구과제추진비 세부증빙은 수행기관 자체적으로 보관한다. 단 전담기관 또는 위탁 정산기관의 요청이 있을시 아래의 세부 증빙을 성실히 제출하여야 함

비 목	세목	세세목	세부증빙 요구시 제출 서류
직 접 비	연구과제 추진비 (수행 기관자체 보관필요 증빙)	국내여비 (시내교통비)	<ul style="list-style-type: none"> ■ 품의서(출장자, 기간, 장소, 목적, 여비산출내역 등) ■ 집행영수증(신용카드매출전표 등) ■ 자계좌 이체 후 사업비를 실집행하는 경우, 해당 여비의 계좌이체증명 ■ 근무지외 출장(국내여비) 중 숙박이 있는 출장의 경우 출장지 방문 증빙자료(숙박, 교통, 식대 중 하나 이상) ■ 관련 내부규정(소속기관 자체기준이 있는 경우)
		사무용품비	<ul style="list-style-type: none"> ■ 품의서(사용목적 등) ■ 자계좌 이체 후 사업비를 실집행하는 경우, 해당 계좌이체증명 (해당 세세목은 별표4. RCMS 자계좌이체 허용 기준 참조)
		비품구입비	<ul style="list-style-type: none"> ■ 집행영수증(전자세금계산서, 신용카드매출전표 등) ■ 거래명세서
		연구환경 유지비	<ul style="list-style-type: none"> ■ 관련 내부규정(소속기관 자체기준을 적용하여 사업비를 사용한 경우)
		회의비	<ul style="list-style-type: none"> ■ 품의서 ■ 집행영수증(전자세금계산서, 신용카드매출전표 등) ■ 회의록(회의목적, 장소, 일시, 소속 및 직급 확인이 가능한 참석자명단, 회의내용, 참석자 전원의 서명록 포함 필수) ■ 해외에서 회의비 사용시 외국기관 직원 참석 서명록 (서명이 어려울 경우 명함 첨부. 단 연구활동비의 국외여비와 중복지급 불가) ■ 관련 내부규정(소속기관 자체기준을 적용하여 사업비를 사용한 경우)
		야근식대	<ul style="list-style-type: none"> ■ 품의서(부서장 또는 총괄책임자의 초과근무내역 결재서류 포함) ■ 집행영수증(전자세금계산서, 신용카드매출전표 등) ■ 초과근무 증빙자료 (부서장 또는 총괄책임자의 초과근무내역 결재서류, 초과근무내역 확인 서류 등) 등) ■ 관련 내부규정(소속기관 자체기준을 적용하여 사업비를 사용한 경우)



【별 표 3】

정산시 추가 증빙 서류

* 정산서류 제출 전 등록해야 하는 문서(상시점검 대상기관인 경우 개발기간 시작 3개월 이내)

구분	번호	재 출 문 서
현물	1	■ 수행기관 현물출자 확인서(현물 출자한 경우)
인건비	2	■ 참여연구원 현황표(연구원명, 참여기간, 참여율 및 변경사항, 참여연구원별 급여명세서)
	3	<ul style="list-style-type: none"> ■ 외부 참여연구원 소속 기관장 확인서(원 소속기관이 있는 외부참여연구원이 있는 경우) ■ 외부 참여연구원 소속기관의 인건비 지급부서로 해당 연구원의 인건비 지급내역 통보 공문 (외부 참여연구원에겐 인건비를 현금으로 지급할 경우) ■ 근로계약서 및 개인사업자 등록증(프리랜서가 해당 과제에 참여하고 있는 경우)
	4	<ul style="list-style-type: none"> ■ 신규 참여연구원 채용확인서 및 건강보험자격득실확인서(중소·중견기업이 해당 과제 수행을 위해 내부참여연구원 또는 연구지원전문가를 신규로 채용한 경우) ■ 시간선택제 인사발령 내부 공문(중소·중견기업의 여성연구원이 육아부담으로 주당 15~35시간 범위에서 시간선택제로 근무하면서 과제에 참여하는 경우) ■ 두뇌 전문기업 선정 공문 또는 인증서(산업통상자원부로부터 두뇌 전문기업으로 선정된 중소·중견기업이 해당 두뇌산업 분야 연구개발과제에 참여하여 인건비를 현금으로 사용한 경우) ■ 사업자등록증(사업개시일로부터 협약기간 시작일까지 7년이 지나지 아니한 중소기업이 기존 인력의 인건비를 현금으로 사용하는 경우) ■ 정부출연연구소, 전문생산기술연구소 및 대학부설연구소 파견 인사발령 공문 (중소기업 소속 참여연구원이 정부출연연구소, 전문생산기술연구소 및 대학부설연구소(사업자등록증, 고유번호증 또는 대학의 직제규정에 있는 연구소만 해당)에 파견되어 과제에 참여하는 경우) ■ 연구개발서비스신고증(「국가과학기술 경쟁력강화를 위한 이공계지원특별법」 제18조에 따라 연구개발서비스업자로 신고된 기업)
	5	■ 학생인건비 통합관리기관인 경우 학생인건비 통합관리기관 증명문서 및 건강보험자격득실확인서



구분	번호	재 출 문 서
연구 활동비/ 연구과제 추진비	6	<ul style="list-style-type: none"> ■ 국외여비, 전문가활용비, 원고료 등 연구활동비 및 연구과제추진비 관련 비용 지급기준이 되는 내부규정(수행기관 내부 지급기준을 적용한 경우 필수 제출)
기타	7	<ul style="list-style-type: none"> ■ 연구관리 우수기관 인증문서, 자체 정산결과보고서 및 자체 정산결과 내부 결재 공문(국가공동관리규정 제14조에 따라 연구관리 우수기관으로 인증받은 기관인 경우 인증기간에 한하여 제출) ■ “혁신성과”평가결과 공문, 자체 정산결과보고서 및 자체 정산결과 내부 결재 공문(해당 과제 평가결과 “혁신성과”로 판정받은 경우) ■ 자체 정산결과보고서 및 자체 정산결과 내부 결재 공문(국외 소재 기관 또는 그랜트형 과제인 경우)
	8	<ul style="list-style-type: none"> ■ 전담기관으로부터 접수한 승인 공문(협약변경 또는 이월금 승인 사항이 있는 경우)
	9	<ul style="list-style-type: none"> ■ 기타, 사업비 정산(상시점검)시 필요하다고 판단하는 문서(사업계획서 등)



【별 표 4】

RCMS 자계좌 이체 허용 기준

집행종류 구분	내용	해당비목(세세목)	비고
비목별 허용	자계좌이체 허용세세목	내부인건비	자계좌이체 후 관련규정 및 내부기준에 따 라 지급
		외부인건비	
		연구수당	
		간접비	비영리기관인 경우만 해당
		국내여비(시내교통비)	자계좌이체 후 관련규정 및 내부기준에 따 라 지급
		국외여비	
		해외체재비	
		전문가활용비	원천징수 발생에 따라 자계좌이체 허용
		공공요금, 세금	일괄구매로 집행된 경우에 한해 허용하며 관련 증빙 필수
		사무용품비	
		복사비	
		비품구입비	공인시험분석서를 발행하는 비영리기관에 한해 자체시험분석 및 임상시험 소요경비 사용시 자계좌이체 허용
		시험분석검사비	
		임상시험비	자계좌이체 후 관련규정 및 내부기준에 따 라 지급
		연구과제 추진비 (해당 세세목 일체)	
상황별 허용	외자구매	전체 비목	환율변화 등을 고려하여 원화로 자계좌 이 체 후 지급 가능
	협약전에 사업비를 선지급 (사용)한 경우	전체 비목	협약지연으로 연구비 지급 이전에 수행기 관의 연구비를 先 사용한 경우, 사후처리 가능(단, 법인명의로 계좌이체 또는 법인카 드 사용 원칙)
	연구비 잔액부족	전체 비목	연구비 잔액이 부족하여 내부 자금과 함께 사 용할 경우 해당 연구비의 자계좌 이체 가능



집행종류 구분	내용	해당비목(세세목)	비고
	지체보상금 제외 이체	전체 비목	잔금 지급시 지체보상금을 제외하고 지급 할 경우 해당 연구비의 자계좌 이체 가능
	지로 직접납부	전체 비목	지로 납부로 인해 직접 이체가 곤란한 경 우 자계좌 이체 가능(수행기관 내부 자금 사용 후 사업비 계좌에서 해당 계좌로 계 좌이체 사용)
	연구지원전문 가 인건비	간접비 (인력지원비)	중소·중견기업이 신규채용을 통해 해당 과 제에 참여시키는 연구지원전문가 인건비가 사업계획서에 산정되어 있는 경우
기타	전담기관이 별도로 자계좌이체 사용을 허용하는 경우	해당 비목 (단일 집행건에 한함)	자계좌이체 허용 비목이 아니지만 자계좌이 체의 방법으로 연구비를 사용해야 하는 경 우, 수행기관은 자계좌이체 사용 요청 공문 을 전담기관에 제출하고 과제담당자의 RCMS 사용 승인을 받아 단일 집행건에 한 하여 해당 비목을 자계좌이체로 사용할 수 있음.
		[별표1] 연구활동비 세세목중 *(별표)가 표시된 세세목	별표(*)가 표시된 세세목은 사업별 특성에 따라 해당 세세목의 사용이 관련규정, 사 업공고 등으로 해당 전담기관이 별도로 인 정하는 경우에 한하여 사용 가능



【서 식 1】

RCMS 기관통합관리책임자 권한 신청·변경 서식(공문)**요청기관명**

문서번호 :
 시행일자 :
 수 신 : 한국산업기술평가관리원장(RCMS운영TF팀장)
 제 목 : RCMS 기관통합관리책임자 권한 신청·변경

본 (기관, 연구소, 대학교 등)에서는 실시간통합연구비관리시스템(RCMS)를 사용함에 있어 연구관리 전담부서에서 연구비 집행을 일괄 처리하기 위하여 기관통합관리책임자 권한 및 관계기관을 아래와 같이 신청·변경합니다.

- 아 래 -

- 가. 신청기관
- 기관명(대표자명) :
 - 법인번호 :
 - 사업자번호 :

나. 신청기관 RCMS 기관통합관리책임자

구분	성명	RCMS ID	부서	이체권한 필요
신규 / 삭제				유 / 무

※ 기관통합관리책임자는 기관의 재무 또는 회계를 총괄(이체권한 보유 시)하는 사용자를 의미하며, 신청기관의 과제 전체를 관리 가능

다. 관계기관 : 해당사항이 있는 경우에만 작성

법인번호	사업자번호	기관명	대표자명	가. 의 기관과의 관계
				예) 분원, 연구센터

※ 관계기관은 가. 의 신청기관과 법인번호는 동일하지만 사업자번호가 다른 기관 (분원, 부설연구센터 등)으로써, 협약 및 연구비 집행은 독립적이나 관련 행정업무는 가. 의 신청기관(분원)의 담당자가 통합하여 운영하는 경우에 한해 신청가능

라. 기타사항 : 90일 이상 미사용 시, 기관통합관리책임자 권한 자동 회수

첨 부 (나. 의 구분이 신규인 경우에만 첨부) :

1. 가. 및 다. 의 사업자등록증 사본 각 1부.
2. 나. 의 기관통합관리책임자 재직증명서 1부.
3. (이체권한 필요 시) 기관통합관리책임자 위임장 1부. 끝.

요청기관명 직인

위 임 장

주 소 :

20 년 일 일

주소 :

첨부 : 법인인감증명서 사본 1부. 끝.

Ⅵ. 법 령

- 산업기술혁신 촉진법
- 산업기술혁신 촉진법 시행령
- 산업기술혁신 촉진법 시행규칙
- 국가연구개발사업의 관리 등에 관한 규정



산업기술혁신 촉진법





목 차

제1장 총칙

- 제1조 목적
- 제2조 정의
- 제3조 정부 및 기술혁신주체의 책무
- 제4조 다른 법률과의 관계

제2장 산업기술혁신계획의 수립 등

- 제5조 산업기술혁신계획
- 제6조 혁신계획 등의 추진체계
- 제7조 산업기술혁신을 위한 재원의 확충
- 제8조 산업기술 환경예측
- 제9조 산업기술혁신사업의 평가
- 제10조 산업기술혁신 통계의 작성

제3장 산업기술개발사업의 추진 및 사업화

- 제11조 산업기술개발사업
- 제11조의2 국가연구개발사업의 참여제한 등
- 제11조의3 제재부가금의 부과·징수
- 제12조 기술료의 징수 및 사용
- 제13조 기술혁신성과물의 귀속 및 활용촉진
- 제13조의2 정부의 지식재산권 등의 관리 특례
- 제14조 기술혁신성과물의 보호 등
- 제15조 개발기술사업화촉진사업
- 제15조의2 신기술 인증 및 신기술적용제품 확인
- 제16조 신제품의 인증
- 제16조의2 인증 등의 거부에 대한 이의신청
- 제16조의3 인증표시

- 제16조의4 인증의 사후관리
- 제16조의5 인증의 취소
- 제17조 인증신기술 및 인증신제품에 대한 지원
- 제17조의2 공공구매책임자의 지정 등
- 제18조 인증신제품 품질보장사업의 실시

제4장 산업기술 혁신기반 및 환경조성

- 제19조 산업기술기반조성사업
- 제20조 산업기술인력의 양성
- 제20조의2 산업기술인력의 활용 및 공급
- 제20조의3 산업기술혁신 현장전문인력 양성을 위한 지원
- 제21조 연구장비·시설 등의 확충 및 활용촉진
- 제22조 산업기술혁신 요소의 집적화 지원
- 제23조 산업기술혁신 정보의 생산·관리 및 활용촉진
- 제24조 산업기술의 표준화
- 제25조 디자인·브랜드의 선진화
- 제26조 산업기술저변의 확충
- 제26조의2 산업기술과 다른 분야의 융합 기반 조성

제5장 국제산업기술협력

- 제27조 국제산업기술협력사업
- 제28조 남북한 산업기술협력의 촉진
- 제29조 국제공동연구의 활성화
- 제30조 해외 우수기술인력의 활용촉진
- 제31조 해외 우수 연구개발센터의 유치 촉진



제6장 기업의 산업기술혁신활동 촉진

- 제32조 기업의 산업기술혁신 촉진 지원
- 제33조 기술 및 경영의 진단·지도 실시 등
- 제34조 기업연구소에 대한 지원
- 제34조의2 중소기업 등에 대한
연구인력 지원
- 제35조 대·중소기업 간 공동기술혁신의
촉진
- 제36조 기술혁신 중간조직의 활성화
- 제37조 기술혁신 유공자 등에 대한
지원

제43조의2 수수료

- 제44조 권한의 위임·위탁
- 제45조 벌칙 적용 시의 공무원 의제
- 제46조 비밀유지
- 제47조 벌칙
- 제48조 양벌규정
- 제49조 과태료

부 칙

제6장의2 산업기술진흥및사업화촉진기금

- 제37조의2 산업기술진흥및사업화촉진
기금의 설치
- 제37조의3 기금의 계정 구분
- 제37조의4 산업기술혁신계정의 재원과
용도
- 제37조의5 특정물질사용합리화계정의
재원과 용도
- 제37조의6 차입금
- 제37조의7 기금의 관리 및 운용
- 제37조의8 기금의 이익 및 결손의 처리

제7장 산업기술혁신 유관기관

- 제38조 한국산업기술진흥원의 설립 등
- 제39조 한국산업기술평가관리원의 설립 등
- 제39조의2 한국세라믹기술원의 설립 등
- 제40조 한국공학한림원의 설립 등
- 제41조 한국산업기술시험원의 설립 등
- 제42조 전문생산기술연구소의 설립 및
지원 등
- 제43조 산업기술혁신 유관기관의
윤리규정 준수

제8장 보칙 및 벌칙



산업기술혁신 촉진법

[시행 2016.4.7.] [법률 제13736호, 2016.1.6., 일부개정]



산업통상자원부(산업기술정책과) 044-203-4512

제1장 총칙 <개정 2009.1.30.>

제1조(목적) 이 법은 산업기술혁신을 촉진하고 산업기술혁신을 위한 기반을 조성하여 산업경쟁력을 강화하고 국가 혁신역량을 높임으로써 국민경제의 지속적인 발전과 국민의 삶의 질 향상에 이바지함을 목적으로 한다.

[전문개정 2009.1.30.]

제2조(정의) 이 법에서 사용하는 용어의 뜻은 다음과 같다. <개정 2009.5.22., 2010.1.13., 2013.7.30., 2014.12.23.>

1. “산업기술”이란 「산업발전법」 제2조에 따른 산업, 「광업법」 제3조제2호에 따른 광업, 「에너지법」 제2조제1호에 따른 에너지와 관련한 산업과 「신에너지 및 재생에너지 개발·이용·보급 촉진법」 제2조제1호 및 제2호에 따른 신에너지 및 재생에너지와 관련한 산업의 발전에 관련된 기술을 말한다.
2. “산업기술혁신”이란 산업기술과 관련하여 기술혁신주체가 기술혁신 자원을 활용하여 기술혁신[제품 및 서비스를 기획·디자인·개발·개량하는 제품·서비스혁신과 제품·서비스생산의 과정·관리 및 관련 장비 등을 효율화하는 공정혁신(工程革新)을 포함한다]활동을 수행하고, 그 성과물을 사업화함으로써 새로운 부가가치를 창출하여 나가는 일련의 과정을 말한다.
3. “기술혁신주체”란 산업기술혁신을 수행하는 기업·대학 및 연구기관 등을 말한다.
4. “기술혁신자원”이란 산업기술혁신에 필요한 산업기술인력, 연구장비·시설, 지식재산권 및 기술·산업정보 등 유형·무형의 자산을 말한다.
5. “대학”이란 「고등교육법」 제2조에 따른 대학·산업대학·전문대학 또는 기술대학을 말한다.
6. “연구기관”이란 국공립연구기관, 「특정연구기관육성법」의 적용을 받는 연구기관, 「과학기술분야 정부출연연구기관 등의 설립·운영 및 육성에 관한 법률」 제2조제1호에 따른 과학기술분야 정부출연연구기관, 제42조에 따른 전문생산기술



연구소 및 「민법」 또는 다른 법률에 따라 설립된 산업기술 분야의 법인인 연구기관을 말한다.

7. “산업기술혁신사업”이란 제11조에 따른 산업기술개발사업, 제15조제2항에 따른 개발기술사업화촉진사업, 제19조에 따른 산업기술기반조성사업, 제27조에 따른 국제산업기술협력사업, 그 밖에 산업기술혁신을 촉진하기 위하여 정부 및 기술혁신주체 등이 참여하여 추진하는 사업을 말한다.
8. “기술혁신성과물”이란 산업기술혁신의 과정에서 얻어지거나 결과로 도출되는 제품[시제품(試製品)과 시작품(試作品)을 포함한다], 연구장비 및 시설, 연구노트 등 유형적 성과와 기술데이터, 지식재산권, 연구보고서의 판권 등 무형적 성과를 말한다.
9. “사업화”란 개발된 기술을 이용하여 제품·서비스의 개발·생산 및 판매를 수행하거나 그 과정의 관련 기술의 향상에 적용하는 것을 말한다.

[전문개정 2009.1.30.]

제3조(정부 및 기술혁신주체의 책무) ① 정부는 기술혁신주체의 산업기술혁신 활동을 촉진하고, 기술혁신주체 상호 간의 협력과 교류를 촉진하며, 기술혁신자원의 활용을 극대화하고, 산업기술 문화를 창달하는 등 산업기술혁신을 촉진하기 위한 종합적인 시책을 수립하고 시행하여야 한다.

② 기업은 내부적인 산업기술혁신 역량을 강화하여 산업기술을 개발하고 신속한 사업화를 통하여 산업기술혁신과 산업발전을 위하여 노력하여야 한다.

③ 대학 및 연구기관 등은 우수한 산업기술인력을 양성하고 산업기술을 개발·제공함으로써 산업기술혁신을 위하여 노력하여야 한다.

[전문개정 2009.1.30.]

제4조(다른 법률과의 관계) 산업기술혁신에 관하여 다른 법률에 특별한 규정이 있는 것을 제외하고는 이 법에서 정하는 바에 따른다. <개정 2011.5.24.>

[전문개정 2009.1.30.]

제2장 산업기술혁신계획의 수립 등

제5조(산업기술혁신계획) ① 산업통상자원부장관은 이 법의 목적을 효율적으로 달성하기 위하여 「과학기술기본법」 제7조에 따른 과학기술기본계획에 따라 5년 단위의



산업기술혁신계획(이하 “혁신계획”이라 한다) 및 연도별 시행계획(이하 “시행계획”이라 한다)을 수립하고 추진하여야 한다. <개정 2013.3.23.>

② 혁신계획에는 다음 각 호의 사항이 포함되어야 한다. <개정 2011.5.24.>

1. 산업기술혁신의 중·장기 정책목표 및 방향에 관한 사항
2. 산업기술혁신의 촉진을 위한 제도의 수립 및 정비에 관한 사항
3. 산업기술혁신사업의 추진계획에 관한 사항
4. 지역의 산업기술혁신 추진에 관한 사항
5. 산업기술혁신 성과의 확산 및 보호, 기술이전(技術移轉) 및 사업화의 촉진에 관한 사항
6. 산업기술혁신에 필요한 투자의 확대를 위한 자원조달 계획에 관한 사항
7. 민간부문의 산업기술혁신활동 촉진에 관한 사항
- 7의2. 산업기술문화의 창달 및 진흥에 관한 사항
8. 그 밖에 대통령령으로 정하는 산업기술혁신에 관한 중요 사항

③ 산업통상자원부장관은 혁신계획 및 시행계획을 수립할 때 「산업발전법」 제4조에 따른 중·장기 산업발전전망, 「국가균형발전 특별법」 제4조에 따른 지역발전계획과 같은 법 제5조제3항에 따른 부문별 지역발전시행계획과 상호 연계될 수 있도록 하여야 한다. <개정 2009.4.22., 2013.3.23.>

④ 산업통상자원부장관은 혁신계획을 수립할 때 「과학기술기본법」 제9조에 따른 국가과학기술심의회의 심의를 거쳐야 한다. <개정 2013.3.23.>

⑤ 제1항부터 제4항까지에서 규정한 사항 외에 혁신계획 및 시행계획의 수립에 필요한 사항은 대통령령으로 정한다.

[전문개정 2009.1.30.]

제6조(혁신계획 등의 추진체계) ① 산업통상자원부장관은 혁신계획 및 시행계획을 전략적으로 추진하기 위하여 다음 각 호의 사항에 대한 세부계획을 수립·추진하여야 한다. <개정 2013.3.23.>

1. 미래산업 성장동력 분야 및 핵심기술의 발굴
2. 산업기술혁신사업의 기본방향 및 효율적 운영방안에 관한 사항
3. 산업기술혁신사업의 종합 성과분석 및 구조조정에 관한 사항
4. 민·관 및 국제기술개발 협력방안에 관한 사항
5. 산업기술혁신사업의 기획·평가·관리 및 투자조정에 관한 사항



6. 그 밖에 산업기술혁신사업에 관하여 대통령령으로 정하는 사항
 - ② 산업통상자원부장관은 제1항에 따른 세부계획의 수립에 필요한 경우에는 민간 전문가의 참여 및 의견수렴을 위한 협력체계를 구축할 수 있다. <개정 2013.3.23.>
 - ③ 제1항 각 호의 업무를 전문적으로 지원하기 위하여 제39조에 따른 한국산업기술평가관리원(이하 “평가관리원”이라 한다)에 전략기획단을 둔다.
 - ④ 제3항에 따른 전략기획단은 단장 및 7명 이내의 주요산업별 기술개발 투자관리자(이하 “투자관리자”라 한다)를 포함하여 구성한다.
 - ⑤ 제4항에 따른 단장과 투자관리자는 다음 각 호의 어느 하나에 해당하는 사람으로서 산업기술에 관한 전문지식과 경험이 풍부한 사람 중에서 산업통상자원부장관이 위촉하는 사람으로 한다. <개정 2013.3.23.>
 1. 기업경영이나 기업 연구소에 10년 이상 종사한 사람
 2. 대학이나 공인된 연구기관에서 부교수 이상의 직 또는 이에 상당하는 직에 10년 이상 있거나 있었던 사람
 3. 기술사·공인회계사·변호사 또는 변리사의 자격을 소지하고 해당 직종에서 10년 이상 종사한 사람
 4. 그 밖에 산업통상자원부령으로 정하는 중소기업단체의 추천을 받은 사람
 - ⑥ 제2항에 따른 협력체계의 구축 및 제3항에 따른 전략기획단의 구성·운영 등에 필요한 사항은 산업통상자원부령으로 정한다. <개정 2013.3.23.>
- [본조신설 2011.5.24.]

제7조(산업기술혁신을 위한 재원의 확충) ① 정부는 혁신계획 및 시행계획을 효과적으로 추진하기 위하여 필요한 재원을 지속적이고 안정적으로 마련할 수 있는 방안을 마련하여야 한다.

- ② 산업통상자원부장관은 산업기술혁신사업의 추진을 위하여 필요한 경우에는 산업기술과 관련이 있는 다음 각 호의 기관 중 대통령령으로 정하는 기관(이하 “기술지원 공공기관”이라 한다)으로 하여금 매년 일정금액 이상의 자금(이하 “기술지원 자금”이라 한다)을 산업기술혁신에 관한 사업 또는 산업기술혁신과 관련된 업무를 수행하는 자에게 출연·보조 또는 용자를 하거나 그 밖에 필요한 지원을 하도록 권고할 수 있다. <개정 2011.5.24., 2013.3.23.>
 1. 「공공기관의 운영에 관한 법률」 제4조에 따른 공공기관
 2. 그 밖에 정부가 자본금의 일부를 출자한 기관



③ 기술지원 공공기관은 기술지원자금을 효율적으로 사용하기 위하여 매년 기술지원자금에 관한 계획을 수립하여 산업통상자원부장관에게 제출하여야 한다. <개정 2013.3.23.>

[전문개정 2009.1.30.]

제8조(산업기술 환경예측) ① 산업통상자원부장관은 산업별 장기적 발전방향 등을 고려하여 산업기술 환경의 변화에 대한 예측을 실시하여 그 결과를 혁신계획 및 시행계획의 수립에 반영하여야 한다. <개정 2013.3.23.>

② 제1항에 따른 산업기술 환경예측의 방법 및 절차 등에 관하여 필요한 사항은 대통령령으로 정한다.

[전문개정 2009.1.30.]

제9조(산업기술혁신사업의 평가) ① 산업통상자원부장관은 산업기술혁신사업을 효과적으로 추진하기 위하여 산업기술혁신사업에 대한 평가를 실시할 수 있다. <개정 2013.3.23.>

② 제1항에 따른 평가의 지표·대상 및 절차 등에 관하여 필요한 사항은 대통령령으로 정한다.

[전문개정 2009.1.30.]

제10조(산업기술혁신 통계의 작성) ① 산업통상자원부장관은 혁신계획 및 시행계획을 수립하기 위하여 국내외 산업기술혁신에 관한 통계를 「과학기술기본법」 제26조의2에 따른 통계와 연계하여 작성·관리하여야 한다. <개정 2013.3.23., 2014.5.28.>

② 제1항에 따른 통계 작성의 범위 및 조사대상에 관하여 필요한 사항은 대통령령으로 정한다.

③ 제1항에 따른 통계의 작성·관리에 관하여 이 법에서 정한 것을 제외하고는 「통계법」의 관련 규정을 준용한다.

[전문개정 2009.1.30.]

제3장 산업기술개발사업의 추진 및 사업화

제11조(산업기술개발사업) ① 산업통상자원부장관은 혁신계획 및 시행계획을 효율적으로 수행하기 위하여 관계 중앙행정기관의 장과 협의하여 다음 각 호의 산업기술



분야에서 기술개발사업(산업기술개발을 위하여 필요한 기획 및 조사를 포함한다. 이하 “산업기술개발사업”이라 한다)을 추진할 수 있다. <개정 2009.5.22., 2011.5.24., 2013.3.23., 2013.8.6.>

1. 산업의 공통적인 기반이 되는 생산기반 기술, 부품·소재 및 장비·설비(플랜트를 포함한다) 기술
 2. 산업기술 분야의 미래 유망 기술
 3. 산업의 고부가가치화를 위한 공정혁신, 청정생산 및 환경설비 등에 관련된 기술
 4. 산업의 핵심기술의 집약에 필요한 엔지니어링·시스템 기술
 5. 에너지 절약 및 신·재생에너지 개발 등 에너지·자원기술
 6. 항공우주산업기술 및 「민·군기술협력사업 촉진법」 제2조제1호의 군사 부문과 비군사 부문에서 공통으로 활용되는 기술
 7. 디자인·브랜드·표준 관련 기술, 유통·전자거래 및 마케팅·비즈니스모델 등 지식 기반서비스 산업 관련 기술
 8. 지역특화산업의 육성 및 지역산업의 혁신에 필요한 기술
 9. 「산업발전법」 제5조에 따른 첨단기술·첨단제품의 개발 및 자본재의 시제품 개발
 10. 삭제 <2013.3.23.>
 11. 개발된 산업기술의 사업화에 필요한 연계기술
 12. 제1호부터 제10호까지의 기술 간 결합을 통한 시장지향형 융합기술
 13. 그 밖에 산업기술혁신을 위하여 우선적으로 개발이 필요한 기술로서 산업통상자원부장관이 정하는 기술
- ② 산업통상자원부장관은 연구기관, 대학, 그 밖에 대통령령으로 정하는 기관·단체 또는 기업 등으로 하여금 산업기술개발사업을 수행하게 할 수 있다. 이 경우 산업통상자원부장관은 다음 각 호의 자와 산업기술개발사업에 관한 협약을 체결하고 해당 사업의 수행에 드는 비용의 전부 또는 일부를 출연 또는 보조할 수 있다. <개정 2011.5.24., 2013.3.23., 2014.12.23.>
1. 산업기술개발사업을 주관하여 수행하는 자(이하 “주관연구기관”이라 한다)
 2. 산업기술개발사업을 효과적으로 수행하기 위하여 필요한 경우로서 주관연구기관 외에 해당 산업기술개발사업에 참여하는 자(이하 “참여기관”이라 한다)
 - ③ 주관연구기관은 산업기술개발사업을 효과적으로 수행하기 위하여 필요한 경우 제2항 전단에 따른 기관·단체 또는 기업 등과 협약을 체결하여 주관연구기관이 수행하는 산업기술개발사업의 일부를 위탁하여 수행하게 할 수 있다. <개정 2014.12.23.>



④ 산업통상자원부장관은 산업기술개발사업을 효율적으로 추진하기 위하여 필요하다고 인정하는 경우에는 제39조에 따른 한국산업기술평가관리원, 그 밖에 대통령령으로 정하는 기관·단체로 하여금 산업기술개발사업의 과제기획·관리 및 평가(이하 이 조에서 “기획등”이라 한다)에 관한 업무를 대행하게 할 수 있다. 이 경우 산업통상자원부장관은 기획등을 대행하는 자(이하 “전담기관”이라 한다)에 대하여 기획등의 수행에 드는 비용의 전부 또는 일부를 출연 또는 보조할 수 있다. <개정 2011.5.24., 2013.3.23.>

⑤ 제2항에 따른 산업기술개발사업의 수행과 제2항 및 제4항에 따른 출연금 또는 보조금의 지급·사용 및 관리를 위하여 다음 각 호의 사항을 대통령령으로 정한다. <개정 2011.5.24.>

1. 산업기술개발사업에 관한 협약의 체결, 변경 및 해약에 관한 사항
 2. 제4항에 따라 전담기관이 대행하는 기획등에 대한 업무의 범위에 관한 사항
 3. 그 밖에 산업기술개발사업과 출연금 또는 보조금의 관리에 필요한 사항
- [전문개정 2009.1.30.]

제11조의2(국가연구개발사업의 참여제한 등) ① 산업통상자원부장관은 제11조에 따라 산업기술개발사업에 참여한 기관, 단체, 기업, 연구책임자·연구원 또는 소속 임직원이 다음 각 호의 어느 하나에 해당하는 경우에는 5년 이내의 범위에서 산업통상자원부장관이 발주하는 「과학기술기본법」 제11조에 따른 국가연구개발사업의 참여를 제한할 수 있으며 산업통상자원부장관이 이미 출연한 사업비의 전부 또는 일부를 환수할 수 있다. <개정 2011.5.24., 2013.3.23.>

1. 연구개발의 결과가 극히 불량하여 산업통상자원부장관이 실시하는 평가에 따라 실패한 사업 또는 중단사업으로 결정된 경우
 2. 정당한 절차를 거치지 아니하고 연구내용을 누설(漏泄)하거나 유출한 경우
 3. 정당한 사유 없이 연구개발과제의 수행을 포기한 경우
 4. 정당한 사유 없이 제12조에 따른 기술료를 납부하지 아니한 경우
 5. 출연금을 연구개발비의 연구용도 외의 용도로 사용한 경우
 6. 연구개발 자료 및 결과의 위조·변조·표절 등 부정행위를 한 경우
- 6의2. 정당한 사유 없이 연구개발결과물인 지식재산권을 연구책임자·연구원 또는 소속 임직원의 명의로 출원하거나 등록한 경우
- 6의3. 거짓이나 그 밖의 부정한 방법으로 사업을 수행한 경우



7. 그 밖에 제11조제2항 또는 제3항의 협약에 대한 중대한 위반 행위로서 대통령령으로 정하는 경우

② 제1항제1호에 따른 연구결과의 평가기준, 평가절차, 연구개발의 참여제한 기간 및 이의신청 절차 등 필요한 사항은 대통령령으로 정한다.

③ 제1항에 따라 국가연구개발사업에 참여를 제한하는 경우 산업통상자원부 장관은 다른 관계 중앙행정기관의 장에게 참여제한 사실을 알려야 한다. <개정 2013.3.23.>

④ 산업통상자원부 장관은 제1항에 따른 참여제한 또는 출연금 환수조치가 있을 경우 해당 연구책임자·연구원 또는 임직원이 소속된 기관의 장에게 그 참여제한 또는 환수조치의 내역과 사실 등을 통지하여야 한다. <신설 2011.5.24., 2013.3.23.>

⑤ 삭제 <2014.5.20.>

⑥ 삭제 <2014.5.20.>

⑦ 삭제 <2014.5.20.>

[본조신설 2009.1.30.]

제11조의3(제재부가금의 부과·징수) ① 산업통상자원부 장관은 제11조의2제1항제5호에 해당하는 행위가 있을 때에는 해당 기관, 단체, 기업, 연구책임자·연구원 또는 소속 임직원(이하 이 조에서 “해당 기관등”이라 한다)에 대하여 그 연구용도 외의 용도로 사용한 금액의 5배 이내의 범위에서 제재부가금을 부과·징수한다. 다만, 다음 각 호의 어느 하나에 해당하는 경우에는 제재부가금을 부과하지 아니할 수 있다.

1. 출연금을 불가피하게 연구 용도 외의 용도로 사용한 경우로서 용도 외로 사용한 출연금을 지체 없이 원상에 회복한 경우

2. 그 밖에 위반행위에 대하여 제재부가금을 부과할 실익이 크지 아니한 것으로 인정되는 경우로서 대통령령으로 정하는 경우

② 산업통상자원부 장관은 제1항에 따른 제재부가금의 부과·징수에 관하여 필요하다고 인정하는 때에는 해당 기관등을 대상으로 출석, 진술 및 자료의 제출 등을 요구하거나 현장실태조사를 할 수 있다. 이 경우 요청을 받은 해당 기관등은 정당한 사유가 없으면 이에 따라야 한다.

③ 산업통상자원부 장관은 제1항에 따른 제재부가금 부과처분을 받은 자가 제재부가금을 기한 내에 납부하지 아니하면 대통령령으로 정하는 바에 따라 가산금을 징수한다.

④ 산업통상자원부 장관은 제1항에 따른 제재부가금 부과처분을 받은 자가 제재부



가금을 기한 내에 납부하지 아니하면 기간을 정하여 독촉을 하고, 그 지정된 기간에 제재부가금과 제3항에 따른 가산금을 내지 아니하면 국세 체납처분의 예에 따라 징수한다.

⑤ 산업통상자원부장관은 제1항·제3항 및 제4항의 규정에 따른 제재부가금 및 가산금의 징수 또는 체납처분에 관한 업무를 국세청장에게 위탁할 수 있다.

⑥ 그 밖에 제재부가금을 부과하는 위반행위의 종류·정도 등에 따른 제재부가금의 금액 등에 필요한 사항은 대통령령으로 정한다.

[본조신설 2014.5.20.]

제12조(기술료의 징수 및 사용) ① 산업통상자원부장관은 산업기술개발사업이 끝난 경우에는 그 결과를 사용·양도·대여 또는 수출하려는 자로부터 기술료를 징수할 수 있다. <개정 2013.3.23.>

② 제1항에 따라 징수한 기술료는 제37조의4제1항에 따른 산업기술혁신계정의 재원으로 귀속된다. <개정 2014.12.23.>

③ 제1항에 따른 기술료의 징수 및 관리에 필요한 사항은 대통령령으로 정한다. <개정 2014.12.23.>

[전문개정 2009.1.30.]

제13조(기술혁신성과물의 귀속 및 활용촉진) ① 산업기술개발사업을 통하여 얻어지는 기술혁신성과물은 제11조제2항에 따라 체결하는 협약으로 정하는 바에 따라 주관연구기관의 소유로 한다. 다만, 참여기관이 부담한 연구장비 및 시설이나 그 밖에 주관연구기관의 소유를 인정하는 것이 부적합한 경우로서 대통령령으로 정하는 경우에는 그러하지 아니하다. <개정 2014.12.23.>

② 기업 등 영리를 목적으로 하는 자가 주관연구기관인 경우로서 제12조에 따른 기술료를 정당한 사유 없이 대통령령으로 정하는 기간 이내에 내지 아니한 경우에는 전담기관이 지식재산권, 연구장비 등 대통령령으로 정하는 중요 기술혁신성과물을 관리한다.

③ 산업통상자원부장관은 제2항 또는 대통령령으로 정하는 사유로 인하여 전담기관이 관리하는 기술혁신성과물에 대하여는 다음 각 호의 기관을 통하여 해당 기술혁신성과물을 사업화하려는 자가 활용할 수 있도록 관련 시책을 수립·추진하여야 한다. 이 경우 산업통상자원부장관은 해당 산업기술개발사업에 참여한 자에 대하



여 우선적으로 기술혁신성과물을 활용하도록 할 수 있다. <개정 2013.3.23.>

1. 전담기관

2. 제38조에 따른 한국산업기술진흥원

3. 그 밖에 기술이전 및 사업화와 관련된 기관으로서 산업통상자원부장관이 정하는 기관

[전문개정 2009.1.30.]

제13조의2(정부의 지식재산권 등의 관리 특례) ① 정부와의 협약에 따른 연구개발의 성과로서 정부에 귀속된 지식재산권 중 산업발전에 특히 필요하다고 인정되는 것은 「국유재산법」에도 불구하고 관계 중앙행정기관의 장은 기획재정부장관과 협의하여 해당 연구개발을 수행한 자 또는 해당 연구개발을 위하여 정부와 공동으로 투자한 자에게 무상으로 그 지식재산권을 넘겨주거나, 실시권자에게 실시료의 전부 또는 일부를 면제할 수 있다.

② 정부와의 협약에 따라 연구개발을 수행한 자 또는 그 연구개발을 위하여 정부와 공동으로 투자한 자에게 특히 필요하다고 인정되는 때에는 「물품관리법」에도 불구하고 관계 중앙행정기관의 장은 조달청장과 협의하여 해당 연구개발에 사용된 것으로서 정부에 귀속된 연구장비·설비 및 시작품(試作品) 등을 무상으로 넘겨줄 수 있다.

③ 제1항 및 제2항에 따른 지식재산권 등의 관리 특례의 조건 및 절차에 필요한 사항은 대통령령으로 정한다.

[본조신설 2009.1.30.]

제14조(기술혁신성과물의 보호 등) ① 정부는 관계 법률에서 정하는 바에 따라 기술혁신의 성과로 얻어지는 기술의 유출방지 및 보호 등을 위한 시책을 수립·추진하여야 한다.

② 산업통상자원부장관은 산업기술혁신사업을 추진할 때 기술의 유출방지 및 보호 등을 위한 별도의 비용을 정할 수 있다. <개정 2013.3.23.>

③ 산업통상자원부장관은 기술보안 체계가 우수한 기술혁신주체에 대하여 산업기술혁신사업에 우선적으로 참여할 수 있도록 지원할 수 있다. <개정 2013.3.23.>

[전문개정 2009.1.30.]

제15조(개발기술사업화촉진사업) ① 정부는 개발된 기술을 사업화하거나 이에 대한



출자를 주된 사업으로 하는 자의 지원·육성에 필요한 시책을 마련하여야 한다.

② 산업통상자원부장관은 개발된 기술의 사업화를 촉진하기 위하여 대통령령으로 정하는 바에 따라 다음 각 호의 사업(이하 “개발기술사업화촉진사업”이라 한다)을 실시할 수 있다. <개정 2011.5.24., 2013.3.23.>

1. 신기술의 사업화 및 보육
2. 사업화를 지원하는 전문기관 및 전문인력의 양성
3. 사업화에 의하여 생산되는 제품의 판매 촉진
4. 산업기술개발사업의 후속개발 및 기술금융의 활성화
5. 기술력평가에 따른 기술담보대출의 활성화
6. 그 밖에 개발된 기술의 사업화를 촉진하기 위한 사업으로서 대통령령으로 정하는 사업

③ 산업통상자원부장관은 대통령령으로 정하는 바에 따라 제2항제5호에 따른 기술력평가를 전담하는 기관을 지정하여 운영할 수 있다. <개정 2013.3.23.>

④ 개발기술사업화촉진사업에 관하여는 제11조(제1항은 제외한다)·제11조의2 및 제11조의3을 준용한다. 이 경우 “산업기술개발사업”은 “개발기술사업화촉진사업”으로 본다. <신설 2011.5.24., 2014.5.20.>

[전문개정 2009.1.30.]

[제목개정 2011.5.24.]

제15조의2(신기술 인증 및 신기술적용제품 확인) ① 산업통상자원부장관은 국내에서 최초로 개발된 기술 또는 기존 기술을 혁신적으로 개선·개량한 우수한 기술을 신기술로 인증할 수 있다. <개정 2013.3.23.>

② 제1항에 따른 신기술 인증은 유효기간을 정하여 하되, 필요한 경우에는 연장할 수 있다.

③ 산업통상자원부장관은 제1항에 따라 인증된 신기술(이하 “인증신기술”이라 한다)을 실증적으로 구현 가능하게 적용한 제품을 신기술적용제품(이하 “신기술적용제품”이라 한다)으로 확인할 수 있다. <개정 2013.3.23.>

④ 제1항부터 제3항까지의 규정에 따라 신기술의 인증 및 인증 유효기간의 연장 또는 신기술적용제품의 확인을 받으려는 자는 대통령령으로 정하는 바에 따라 산업통상자원부장관에게 신청하여야 한다. <개정 2013.3.23.>

⑤ 제1항부터 제4항까지의 규정에 따른 인증·확인 기준·대상·절차 및 인증의 유



효기간 등에 관하여 필요한 사항은 대통령령으로 정한다.

[본조신설 2011.5.24.]

제16조(신제품의 인증) ① 산업통상자원부장관은 국내에서 최초로 개발된 기술 또는 기존 기술을 혁신적으로 개선·개량한 우수한 기술을 핵심기술로 적용하여 실용화가 완료된 제품 중 성능과 품질이 우수한 제품으로서 경제적·기술적 파급효과가 큰 제품을 신제품으로 인증할 수 있다. <개정 2013.3.23.>

② 제1항에 따른 신제품 인증은 유효기간을 정하여 하되, 필요한 경우에는 연장할 수 있다.

③ 제1항 및 제2항에 따라 신제품의 인증 또는 인증 유효기간의 연장을 받으려는 자는 대통령령으로 정하는 바에 따라 산업통상자원부장관에게 신청하여야 한다.

<개정 2013.3.23.>

④ 제1항부터 제3항까지의 규정에 따른 인증의 기준·대상·절차 및 인증의 유효기간 등에 관하여 필요한 사항은 대통령령으로 정한다.

[전문개정 2011.5.24.]

제16조의2(인증 등의 거부에 대한 이의신청) ① 제15조의2에 따른 신기술 인증 및 신기술적용제품의 확인 또는 제16조에 따른 신제품 인증 및 인증 유효기간 연장과 관련하여 이의가 있으면 대통령령으로 정하는 바에 따라 산업통상자원부장관에게 이의신청을 할 수 있다. <개정 2013.3.23.>

② 산업통상자원부장관은 제1항에 따른 이의신청을 받은 때에는 그에 대한 처리 결과를 산업통상자원부령으로 정하는 기간 내에 통보하여야 한다. <개정 2013.3.23.>

[본조신설 2011.5.24.]

제16조의3(인증표시) ① 제15조의2제3항에 따라 확인을 받은 신기술적용제품 또는 제16조제1항에 따라 인증된 신제품(이하 “인증신제품”이라 한다)에는 산업통상자원부령으로 정하는 바에 따라 해당 제품이나 그 포장 및 홍보물 등에 인증신기술 또는 인증신제품임을 표시할 수 있다. <개정 2013.3.23.>

② 인증신기술 또는 인증신제품이 아닌 경우에는 해당 제품이나 그 포장 및 홍보물 등에 제1항의 표시 또는 이와 유사한 표시를 하거나 홍보(인터넷 등 전자적 방식에 의한 홍보를 포함한다. 이하 같다)를 하여서는 아니 된다.

[본조신설 2011.5.24.]



제16조의4(인증의 사후관리) ① 산업통상자원부장관은 인증신기술 또는 인증신제품이 신기술 또는 신제품 인증의 기준에 적합한지 여부를 조사할 수 있다. <개정 2013.3.23.>

② 제1항에 따른 조사의 절차 및 방법 등에 관하여 필요한 사항은 산업통상자원부령으로 정한다. <개정 2013.3.23.>

[본조신설 2011.5.24.]

제16조의5(인증의 취소) ① 산업통상자원부장관은 인증신기술 또는 인증신제품이 다음 각 호의 어느 하나에 해당하는 경우에는 산업통상자원부령으로 정하는 바에 따라 그 인증을 취소할 수 있다. 다만, 제1호에 해당하는 경우에는 그 인증을 취소하여야 한다. <개정 2013.3.23.>

1. 거짓이나 그 밖의 부정한 방법으로 인증을 받은 경우
2. 기술의 내용 및 제품의 품질·성능에 중대한 결함이 있는 경우
3. 산업재산권 등 타인의 권리를 침해하였다고 판단되는 경우

② 제1항에 따른 취소의 절차 및 방법 등에 관하여 필요한 사항은 대통령령으로 정한다.

[본조신설 2011.5.24.]

제17조(인증신기술 및 인증신제품에 대한 지원) ① 정부는 제15조의2제1항에 따른 신기술 인증 또는 제16조제1항에 따른 신제품 인증을 받은 자에 대하여 새로운 수요를 만들어 내기 위한 자금 지원과 인증신제품 및 신기술적용제품의 우선구매 등의 지원시책을 마련하여야 한다. <신설 2011.5.24.>

② 대통령령으로 정하는 공공기관(이하 “공공기관”이라 한다)은 구매하려는 품목에 인증신제품이 있는 경우에는 해당 품목의 구매액 중 대통령령으로 정하는 일정 비율 이상을 대통령령으로 정하는 인증신제품으로 구매하여야 한다. 다만, 인증신제품을 구매하는 것이 불가능하거나 현저히 부당한 경우로서 산업통상자원부장관이 인정하는 경우에는 그러하지 아니하다. <개정 2011.5.24., 2012.1.26., 2013.3.23.>

③ 삭제 <2012.1.26.>

④ 삭제 <2012.1.26.>

⑤ 삭제 <2012.1.26.>

[전문개정 2009.1.30.]

[제목개정 2011.5.24.]



제17조의2(공공구매책임자의 지정 등) ① 산업통상자원부장관은 인증신제품의 구매를 촉진하고 공공기관의 효율적인 구매를 지원하기 위하여 공공기관의 장이 추천한 인증신제품 관련 업무담당자 등을 공공구매책임자로 지정하여야 한다. <개정 2013.3.23.>

② 제1항에 따라 지정된 공공구매책임자는 해당 공공기관의 제품 구매계획 및 구매실적 등 인증신제품 구매의 적정성 검토에 필요한 자료를 산업통상자원부장관에게 제출하여야 한다. <개정 2013.3.23.>

③ 산업통상자원부장관은 제2항에 따라 제출된 자료를 검토하여 인증신제품 구매비율이 제17조제2항에서 정한 비율 이하인 경우 등 인증신제품 구매계획 및 구매실적이 부적정하다고 인정하는 공공기관에 대하여 이에 대한 개선을 권고할 수 있다. <개정 2013.3.23.>

④ 제3항에 따라 권고를 받은 공공기관의 장은 제17조제2항 단서에 따른 특별한 사유가 없는 한 이에 따라야 하고, 권고를 받은 날부터 1개월 이내에 그 결과를 산업통상자원부장관에게 통보하여야 한다. <개정 2013.3.23.>

⑤ 산업통상자원부장관은 제3항에 따른 권고이행 여부에 대한 결과를 취합하여 이를 공고하여야 한다. <신설 2014.5.20.>

⑥ 산업통상자원부장관은 제3항에 따라 개선을 권고한 공공기관에 대하여 그 사유를 조사하여 구매촉진을 위하여 필요한 지원을 할 수 있다. <개정 2013.3.23., 2014.5.20.>

⑦ 산업통상자원부장관은 공공기관의 인증신제품 구매실적 등을 평가하여 공공구매 우수기관 및 공공구매 유공자에 대한 포상 등 필요한 조치를 할 수 있다. <신설 2014.5.20.>

⑧ 제17조제2항에 따라 인증신제품을 구매한 공공구매책임자는 고의 또는 중대한 과실이 증명되지 아니하면 인증신제품의 구매로 인하여 발생한 공공기관의 손실에 대하여 책임을 지지 아니한다. <개정 2014.5.20.>

⑨ 공공구매책임자의 임무 및 요건, 구매계획 및 구매실적 등의 제출, 구매적정성 검토 및 조치, 권고이행 여부에 대한 공고에 관한 사항과 그 밖에 인증신제품 구매촉진에 필요한 사항은 대통령령으로 정한다. <개정 2014.5.20.>

[본조신설 2012.1.26.]

제18조(인증신제품 품질보장사업의 실시) ① 다음 각 호에 해당하는 자는 인증신제품으로 인하여 구매자가 입은 손해의 배상을 담보하는 사업(이하 “품질보장사업”



이라 한다)을 실시할 수 있다.

1. 「산업발전법」 제40조제1항제1호에 따른 자본재공제조합
2. 「보험업법」 제2조제5호에 따른 보험회사
- ② 정부는 예산의 범위에서 품질보장사업을 실시하는 데에 필요한 자금을 지원할 수 있다.
- ③ 품질보장사업의 담보 범위 및 운영에 관한 사항과 그 밖에 필요한 사항은 대통령령으로 정한다.

[전문개정 2009.1.30.]

제4장 산업기술 혁신기반 및 환경조성

제19조(산업기술기반조성사업) ① 산업통상자원부장관은 산업기술혁신의 기반 및 환경조성에 관한 다음 각 호의 사업(이하 “산업기술기반조성사업”이라 한다)을 추진할 수 있다. <개정 2011.5.24., 2013.3.23.>

1. 산업기술인력의 활용 및 공급
2. 산업기술 연구장비·시설 등의 확충 및 활용촉진
3. 연구장비·시설·연구인력 및 정보 등 산업기술혁신 요소의 집적화(集積化) 촉진
4. 산업기술혁신을 위하여 필요한 기술·산업 등에 관한 각종 정보의 생산·관리 및 활용의 촉진
5. 산업기술의 표준화, 디자인·브랜드 선진화 등을 위한 기반구축
6. 산업기술문화공간의 설치·운영 등 산업기술저변의 확충
7. 그 밖에 산업기술혁신 기반 조성을 위하여 대통령령으로 정하는 사업

② 산업통상자원부장관은 연구기관, 대학, 그 밖에 대통령령으로 정하는 기관·단체로 하여금 산업기술기반조성사업을 실시하게 할 수 있으며, 산업기술기반조성사업을 주관하여 실시하는 자(이하 “주관기관”이라 한다)와 산업기술기반조성사업에 관한 협약을 체결하고, 주관기관에 해당 사업의 수행에 드는 비용의 전부 또는 일부를 출연 또는 보조할 수 있다. <개정 2011.5.24., 2013.3.23.>

③ 산업기술기반조성사업에 관하여는 제11조(제1항은 제외한다)·제11조의2 및 제11조의3을 준용한다. 이 경우 “주관연구기관”은 “주관기관”으로, “산업기술개발사업”은 “산업기술기반조성사업”으로 본다. <개정 2011.5.24., 2014.5.20.>

[전문개정 2009.1.30.]



제20조(산업기술인력의 양성) ① 교육부장관은 산업기술인력의 양성을 위하여 다음 각 호의 시책을 수립·추진할 수 있다. <개정 2011.5.24., 2013.3.23.>

1. 기업의 수요에 부합하는 기술인력의 양성체제 구축
2. 산학 협력 활성화를 통한 우수인력의 양성
3. 산학 협력체제 중심의 공학 교육 개편 지원
4. 산업기술 관련 미래 유망분야의 기술인력 양성
5. 지역균형 발전을 선도할 수 있는 기술인력의 양성
6. 기술인력의 재교육
7. 중소기업 기술인력의 공급 원활화

8. 여성 및 장애인기술인력의 양성과 산업기술계의 진출 촉진
9. 그 밖에 산업기술인력의 양성을 위하여 대통령령으로 정하는 사항

② 교육부장관은 제1항 각 호의 시책을 추진하기 위하여 연구기관, 대학, 그 밖에 대통령령으로 정하는 기관·단체 등이 사업을 수행할 때 드는 비용의 전부 또는 일부를 출연하거나 보조할 수 있다. <개정 2013.3.23.>

[전문개정 2009.1.30.]

제20조의2(산업기술인력의 활용 및 공급) 산업통상자원부장관은 산업기술인력의 활용 및 기업으로의 공급을 위한 다음 각 호의 시책을 수립·추진할 수 있다. <개정 2013.3.23.>

1. 산업기술인력의 활용지원
2. 산업별 인적자원 개발 협의체의 운영 지원
3. 산업계 현장의 기술인력에 대한 재교육
4. 지역 및 여성기술인력의 활용을 위한 기업지원
5. 산업기술인력의 활용실태 조사분석
6. 그 밖에 산업기술인력의 활용 및 기업으로의 공급을 위하여 대통령령으로 정하는 사항

[본조신설 2009.1.30.]

제20조의3(산업기술혁신 현장전문인력 양성을 위한 지원) 산업통상자원부장관은 산업기술혁신에 필요한 현장전문인력을 양성하기 위하여 「고등교육법」 제2조에 따른 학교 중 대통령령으로 정하는 학교의 운영에 필요한 자금을 출연할 수 있다.

[본조신설 2014.12.23.]



- 제21조(연구장비·시설 등의 확충 및 활용촉진)** ① 산업통상자원부장관은 주관기관이 연구장비·시설, 시험·평가장비 등(이하 “연구장비등”이라 한다) 연구기반을 확충할 수 있도록 지원하거나 그 밖에 필요한 방안을 마련하여야 한다. <개정 2013.3.23.>
- ② 제1항에 따라 연구장비등을 지원받은 주관기관과 주관연구기관 중 대통령령으로 정하는 기관(이하 이 조에서 “주관기관등”이라 한다)은 무상 또는 연구장비등의 유지·보수·운영에 드는 비용 등을 고려하여 산업통상자원부장관이 고시하는 기준에 따라 산정한 사용료를 받는 것을 조건으로 다른 기술혁신주체가 해당 연구장비등을 활용할 수 있도록 연구장비등의 활용촉진을 위한 방안을 마련하여 추진하여야 한다. 이 경우 산업통상자원부장관은 연구장비등의 활용촉진에 드는 비용의 전부 또는 일부를 주관기관등에 지원할 수 있다. <개정 2014.12.23.>
- ③ 주관기관등은 대통령령으로 정하는 바에 따라 연구장비등의 연도별 활용촉진 계획 및 활용실적을 산업통상자원부장관에게 제출하여야 한다. <개정 2013.3.23.>
- ④ 산업통상자원부장관은 주관기관등이 보유하고 있는 연구장비등의 효과적인 관리 및 활용촉진을 위하여 대통령령으로 정하는 기준에 따라 연구장비관리 전문기관을 지정하여 관련 업무를 수행하게 할 수 있다. 이 경우 산업통상자원부장관은 해당 전문기관에 연구장비등의 관리 및 활용촉진을 위하여 드는 비용의 전부 또는 일부를 지원할 수 있다. <개정 2013.3.23.>

[전문개정 2009.1.30.]

- 제22조(산업기술혁신 요소의 집적화 지원)** 정부는 기술혁신주체들이 상호 지리적으로 인접한 장소에 위치하거나 한 건축물에 입주하여 산업기술의 공동개발과 사업화 등을 촉진할 수 있도록 상호 인력교류, 연구장비등의 확충 및 공동이용, 정보의 공동활용 등을 위한 기반 구축을 지원할 수 있다.

[전문개정 2009.1.30.]

- 제23조(산업기술혁신 정보의 생산·관리 및 활용촉진)** ① 산업통상자원부장관은 산업기술혁신을 촉진하기 위하여 다음 각 호의 정보가 효과적으로 생산·관리 및 활용될 수 있도록 관련 데이터베이스 및 정보제공 시스템의 구축 등 관련 시책을 「과학기술기본법」 제26조에 따른 시책과 연계하여 수립·추진할 수 있다. <개정 2011.5.24., 2013.3.23.>

1. 기술개발과제정보·기술이전정보·특허정보·디자인정보·표준정보 및 국내외 기



술동향 등 산업기술에 관한 정보

2. 산업기술인력의 산업별·지역별 수요와 공급 현황 및 국내외 우수 산업기술인력 등에 관한 정보
3. 산업기술 연구장비등에 관한 정보
4. 산업기술혁신의 기반이 되는 국내외 산업·무역 등에 관한 정보
5. 그 밖에 산업기술혁신을 위하여 필요한 정보로서 산업통상자원부령으로 정하는 정보

② 산업통상자원부장관은 제1항 각 호의 정보의 효과적인 생산·관리 및 활용 등을 위하여 필요한 경우 대통령령으로 정하는 기준에 따라 분야별 전문기관을 지정하고, 해당 사업에 필요한 경비를 지원할 수 있다. <개정 2013.3.23.>

[전문개정 2009.1.30.]

제24조(산업기술의 표준화) 산업통상자원부장관은 산업기술의 개발·이전·확산과 사업화 촉진 및 관련 기술 간의 호환성 확보 등을 위하여 산업기술 표준화에 관한 다음 각 호의 시책을 수립·추진할 수 있다. <개정 2013.3.23.>

1. 산업기술의 표준 개발·보급 및 확산
2. 산업기술 표준화 관련 적합성 평가기술 개발·보급 및 확산
3. 산업기술 표준화에 관한 국제협력
4. 그 밖에 산업기술의 표준화에 관하여 대통령령으로 정하는 사항

[전문개정 2009.1.30.]

제25조(디자인·브랜드의 선진화) 산업통상자원부장관은 기술의 가치를 극대화하고 제품의 고부가가치 창출을 위하여 디자인·브랜드의 선진화를 위한 다음 각 호의 시책을 수립·추진할 수 있다. <개정 2011.5.24., 2013.3.23.>

1. 디자인·브랜드 분야에 대한 연구장비등의 지원
2. 디자인·브랜드 분야의 전문인력 양성 및 활용촉진
3. 디자인·브랜드 분야의 정보화 지원
4. 그 밖에 디자인·브랜드 분야의 선진화에 관하여 대통령령으로 정하는 사항

[전문개정 2009.1.30.]

제26조(산업기술저변의 확충) 산업통상자원부장관은 산업기술에 대한 국민의 이해와 지식수준을 높이고 산업기술의 중요성에 대한 사회적 공감대를 확산할 수 있도록



록 산업기술저변의 확충을 위한 다음 각 호의 시책을 수립·추진할 수 있다. <개정 2011.5.24., 2013.3.23.>

1. 산업기술인력의 사기 진작(振作) 및 산업기술인력에 대한 사회적 인식 제고(提高)
 2. 산업기술에 대한 사회의 전반적인 이해와 공감대 확산
 - 2의2. 산업기술의 역사적·문화적 변천과정과 중요성을 알리고 체험기회를 제공하기 위한 산업기술문화공간의 설치·운영
 3. 그 밖에 산업기술저변의 확충을 위하여 대통령령으로 정하는 사항
- [전문개정 2009.1.30.]

제26조의2(산업기술과 다른 분야의 융합 기반 조성) 산업통상자원부장관은 산업기술과 디자인, 인문·사회과학 등 다른 분야와의 융합을 통한 새로운 시장의 창출을 촉진하기 위하여 산업기술과 디자인, 인문·사회과학 등 다른 분야와의 융합기반 구축에 필요한 시책을 마련하여 추진할 수 있다.

[본조신설 2014.12.23.]

제5장 국제산업기술협력 <개정 2009.1.30.>

제27조(국제산업기술협력사업) ① 산업통상자원부장관은 대한민국의 정부·기업·대학·연구기관 및 단체와 국제기구 또는 외국의 정부·기업·대학·연구기관 및 단체와의 기술협력을 촉진하기 위하여 다음 각 호의 사업(이하 “국제산업기술협력사업”이라 한다)을 추진할 수 있다. <개정 2013.3.23.>

1. 국제기술협력을 위한 조사
 2. 기술인력 및 기술정보의 국제교류
 3. 국제기술시장의 설치 및 운영
 4. 국내외 기술의 활용 또는 도입의 촉진
 5. 국제기술협력을 촉진하기 위한 재단의 설립 및 지원
 6. 국내 기업연구소의 해외진출 또는 외국연구소의 국내 유치
 7. 그 밖에 국제기술협력을 촉진하기 위하여 필요한 사업으로서 대통령령으로 정하는 사업
- ② 국제산업기술협력사업에 관하여는 제11조(제1항은 제외한다)·제11조의2 및 제11조의3을 준용한다. 이 경우 “산업기술개발사업”은 “국제산업기술협력사업”으로



본다. <개정 2011.5.24., 2014.5.20.>

③ 삭제 <2011.5.24.>

[전문개정 2009.1.30.]

제28조(남북한 산업기술협력의 촉진) 산업통상자원부장관은 관계 중앙행정기관의 장과 협의를 거쳐 남북한 상호 산업기술협력 및 교류를 활성화하기 위한 시책을 수립하고 다음 각 호의 사업을 추진할 수 있다. <개정 2013.3.23.>

1. 남북한 산업기술의 공동개발
2. 개성공단 등 북한경제특구의 산업기술인력에 대한 교육
3. 남북한 산업기술의 표준화 등 협력 기반조성
4. 그 밖에 남북한 간 산업기술협력을 촉진하기 위하여 대통령령으로 정하는 사업

[전문개정 2009.1.30.]

제29조(국제공동연구의 활성화) ① 산업통상자원부장관은 산업기술혁신사업 중 필요하다고 인정하는 사업에 대하여는 국제 공모를 실시하거나 국제공동연구과제에 대하여 지원하는 방식으로 사업을 추진할 수 있다. <개정 2013.3.23.>

② 산업통상자원부장관은 산업기술 분야의 국제공동연구 활성화를 위하여 다음 각 호의 사업을 추진할 수 있다. <개정 2013.3.23.>

1. 외국의 정부·지역공동체 및 국제기구 등이 추진하는 국제공동연구사업에 국내 기술혁신주체가 참여하도록 촉진하기 위한 자금·인력 및 정보 등의 지원
2. 국가 간 국제공동연구 사업단의 구성
3. 국제공동연구자금의 조성 및 운용
4. 그 밖에 국제공동연구를 활성화하기 위한 것으로서 산업통상자원부장관이 필요하다고 인정하는 사업

[전문개정 2009.1.30.]

제30조(해외 우수기술인력의 활용촉진) 산업통상자원부장관은 국내 기술혁신주체가 해외 우수기술인력을 유치·활용하여 산업기술혁신 활동이 활발히 수행될 수 있도록 관계 중앙행정기관의 장과 협의하여 다음 각 호의 시책을 수립·추진할 수 있다. <개정 2013.3.23.>

1. 해외 우수기술인력을 유치하는 국내 기술혁신주체에 대한 자금 지원
2. 해외 우수기술인력 출입국의 편의 제공



3. 그 밖에 해외 우수기술인력 유치·활용의 촉진을 위하여 대통령령으로 정하는 사항
[전문개정 2009.1.30.]

제31조(해외 우수 연구개발센터의 유치 촉진) 산업통상자원부장관은 「외국인투자 촉진법」 제14조의2제1항제4호에 따른 연구시설 또는 국내 산업기술 혁신에 대한 파급효과 등을 고려하여 산업통상자원부장관이 정하는 외국의 우수한 연구개발센터(이하 “해외연구센터”라 한다)의 유치를 위하여 다음 각 호의 사항을 지원할 수 있다. <개정 2009.1.30., 2013.3.23.>

1. 국내에 진출한 해외연구센터의 산업기술혁신사업에 대한 참여
 2. 국내에 진출한 해외연구센터의 연구인력에 대한 연수·훈련 및 고용
 3. 해외연구센터의 입지(立地) 지원
 4. 그 밖에 해외연구센터 유치를 위하여 대통령령으로 정하는 사항
- [전문개정 2009.1.30.]

제6장 기업의 산업기술혁신활동 촉진 <개정 2009.1.30.>

제32조(기업의 산업기술혁신 촉진 지원) ① 정부는 기업의 산업기술혁신 활동에 필요한 자금의 원활한 공급을 위한 투자·융자 및 보증지원 등 기술 금융이 효과적으로 지원될 수 있도록 필요한 시책을 마련하여야 한다.

② 정부는 기업의 기술혁신을 위하여 「조세특례제한법」 및 「지방세특례제한법」 등 조세 관련 법률에서 정하는 바에 따라 세제지원을 할 수 있다. <개정 2010.3.31.>
[전문개정 2009.1.30.]

제33조(기술 및 경영의 진단·지도 실시 등) ① 산업통상자원부장관은 기업의 기술혁신 및 사업화를 촉진하기 위하여 기술 또는 경영의 진단·지도(이하 “기술진단·지도”라 한다)를 수행하는 기관 또는 사업자로 하여금 기술진단·지도를 받으려는 자에 대하여 대통령령으로 정하는 바에 따라 기술진단·지도를 하게 할 수 있다. <개정 2013.3.23.>

② 산업통상자원부장관은 기업의 기술진단·지도를 효율적으로 실시하기 위하여 대통령령으로 정하는 기준에 해당하는 기술진단·지도업무를 수행하는 기관 또는 사업자(이하 “민간기술지도기관”이라 한다)를 육성 및 지원할 수 있다. <개정 2013.3.23.>

③ 민간기술지도기관의 육성 및 지원에 관하여 필요한 사항은 대통령령으로 정한다.
[전문개정 2009.1.30.]



제34조(기업연구소에 대한 지원) 산업통상자원부장관은 우수한 기업연구소에 대하여 산업기술혁신사업을 통하여 기술개발 또는 연구장비·시설의 구축 등에 필요한 지원을 할 수 있다. <개정 2013.3.23.>

[전문개정 2009.1.30.]

제34조의2(중소기업 등에 대한 연구인력 지원) ① 「과학기술분야 정부출연연구기관 등의 설립·운영 및 육성에 관한 법률」 제18조제1항제2호에 따른 산업기술연구회의 소관 정부출연연구기관(이하 이 조에서 “정부출연연구기관”이라 한다)은 「중소기업기본법」 제2조제1항에서 정하는 중소기업 및 「중견기업 성장촉진 및 경쟁력 강화에 관한 특별법」 제2조제1호에 따른 중견기업의 산업기술혁신을 지원하기 위하여 해당 기업에 소속 연구인력 등을 파견하는 연구인력지원사업을 수행할 수 있다. <개정 2014.1.21.>

② 정부는 정부출연연구기관의 연구인력지원사업에 필요한 자금을 지원할 수 있다.

③ 제2항에 따라 자금을 지원받은 정부출연연구기관은 중소기업에 대한 파견인력의 비율을 산업통상자원부장관이 정하는 수준 이상으로 유지하여야 한다. <개정 2013.3.23.>

④ 제1항에 따른 연구인력지원사업의 지원 방법·대상·절차 및 기간 등 필요한 사항과 제2항에 따른 정부출연연구기관에 대한 자금의 지원방법 및 기준 등에 관한 사항은 대통령령으로 정한다.

[본조신설 2011.5.24.]

제35조(대·중소기업 간 공동기술혁신의 촉진) ① 산업통상자원부장관은 산업기술 관련 중소기업의 산업기술혁신 촉진을 위하여 대·중소기업 공동기술개발사업에 대한 우선 지원, 대기업의 중소기업에 대한 기술지도·기술이전 및 기술인력 파견의 확대 등 대·중소기업 간 공동기술혁신을 촉진하기 위한 시책을 수립·추진할 수 있다. <개정 2013.3.23.>

② 산업통상자원부장관은 제1항에 따른 대·중소기업 간 공동기술혁신의 과정에서 중소기업의 기술 및 핵심 연구인력의 유출, 지식재산권의 침해 등 중소기업의 피해가 발생하지 아니하도록 관련 시책을 추진하여야 한다. <2013.3.23.>

[전문개정 2009.1.30.]

제36조(기술혁신 중간조직의 활성화) ① 산업통상자원부장관은 산업기술혁신을 위



하여 기술혁신주체가 자율적으로 결성하는 협회·단체 또는 연구회 등(이하 “기술혁신 중간조직”이라 한다)의 설립과 활동을 촉진할 수 있도록 관련 시책을 마련하여야 한다. <개정 2013.3.23.>

② 산업통상자원부장관은 기술혁신 중간조직이 수행하는 기술조사·분석 등 산업통상자원부령으로 정하는 활동에 대하여 필요한 지원을 할 수 있다. <개정 2013.3.23.>

③ 산업통상자원부장관은 기술혁신 중간조직의 지속적인 활동을 지원하기 위하여 대통령령으로 정하는 바에 따라 기술혁신 중간조직에 대한 데이터베이스 등을 구축·관리할 수 있다. <개정 2013.3.23.>

[전문개정 2009.1.30.]

제37조(기술혁신 유공자 등에 대한 지원) ① 산업통상자원부장관은 산업기술인력의 기술혁신 활동에 대하여 효과적인 보상체계가 마련될 수 있도록 관련 시책을 수립·추진하여야 한다. <개정 2013.3.23.>

② 정부는 기술혁신 유공자 및 기술혁신 우수 기업에 대하여 포상을 실시할 수 있다.

[전문개정 2009.1.30.]

제6장의2 산업기술진흥및사업화촉진기금 <신설 2014.12.23.>

제37조의2(산업기술진흥및사업화촉진기금의 설치) 산업기술의 진흥 및 사업화 촉진 등에 필요한 재원을 확보하기 위하여 산업기술진흥및사업화촉진기금(이하 “기금”이라 한다)을 설치한다.

[본조신설 2014.12.23.]

제37조의3(기금의 계정 구분) 기금은 산업기술혁신계정과 특정물질사용합리화계정으로 구분한다.

[본조신설 2014.12.23.]

제37조의4(산업기술혁신계정의 재원과 용도) ① 산업기술혁신계정의 재원은 다음 각 호와 같다.

1. 제12조에 따른 기술료
2. 정부의 출연금
3. 일반회계, 특별회계 또는 다른 기금으로부터의 전입금



4. 산업기술혁신계정 운용 수익금이나 그 밖의 수입금
 5. 제37조의6에 따른 차입금
 6. 그 밖에 대통령령으로 정하는 자금
- ② 산업기술혁신계정은 다음 각 호의 어느 하나에 해당하는 용도로 사용한다.
1. 산업기술의 개발을 위한 시범사업·협력사업의 지원
 2. 산업기술의 사업화 지원
 3. 산업기술 진흥을 위한 기반조성 사업
 4. 산업기술 문화조성 및 확산을 위한 사업
 5. 차입금에 대한 원리금의 상환
 6. 「과학기술기본법」 제22조에 따른 과학기술진흥기금(이하 이 조에서 “과학기술진흥기금”이라 한다)이 산업기술개발사업에 출연하기 위하여 「공공자금관리기금법」에 따른 공공자금관리기금(이하 이 조에서 “공공자금관리기금”이라 한다)으로부터 받은 예수금의 원리금을 상환하는데 필요한 자금(산업통상자원부장관이 기획재정부장관 및 미래창조과학부장관과 협의하여 정하는 금액으로 한다)의 전출
 7. 과학기술진흥기금이 공공자금관리기금으로부터 예수금을 받아 출연한 산업기술개발사업의 결과로부터 징수되는 기술료에 해당하는 금액으로서 산업통상자원부장관과 미래창조과학부장관이 협의하여 정하는 금액의 과학기술진흥기금으로의 전출
 8. 「과학기술인공제회법」에 따라 설립된 과학기술인공제회예의 출연
 9. 산업기술혁신계정의 조성·관리·운용에 필요한 경비(제37조의7제2항에 따른 사무 위탁에 드는 경비를 포함한다)
 10. 일반회계예의 전출
 11. 그 밖에 대통령령으로 정하는 용도

[본조신설 2014.12.23.]

제37조의5(특정물질사용합리화계정의 자원과 용도) ① 특정물질사용합리화계정의 자원은 다음 각 호와 같다.

1. 「오존층 보호를 위한 특정물질의 제조규제 등에 관한 법률」 제24조의2에 따른 부담금과 같은 법 제24조의5제4항에 따른 가산금
2. 정부의 출연금
3. 법인 또는 개인의 출연금



4. 특정물질사용합리화계정 운용 수익금이나 그 밖의 수입금
5. 그 밖에 대통령령으로 정하는 자금
- ② 특정물질사용합리화계정은 다음 각 호의 어느 하나에 해당하는 용도로 사용한다.
 1. 「오존층 보호를 위한 특정물질의 제조규제 등에 관한 법률」 제2조제1호에 따른 특정물질의 배출 억제 및 특정물질의 사용합리화를 위한 사업
 2. 「오존층 보호를 위한 특정물질의 제조규제 등에 관한 법률」 제2조제2호에 따른 대체물질 및 그 이용기술의 개발에 관한 사업
 3. 오존층 보호를 위한 국제협약의 시행 등을 위한 국제협력사업
 4. 특정물질사용합리화계정의 조성·관리·운용에 필요한 경비(제37조의7제2항에 따른 사무 위탁에 드는 경비를 포함한다)
 5. 그 밖에 대통령령으로 정하는 용도

[본조신설 2014.12.23.]

제37조의6(차입금) ① 산업통상자원부장관은 기금의 재원을 마련하기 위하여 기금(산업기술혁신계정으로 한정한다)의 부담으로 다른 특별회계 또는 기금으로부터 차입할 수 있다.

② 산업통상자원부장관은 제1항에 따라 차입하려는 경우에는 미리 기획재정부장관과 협의하여야 한다.

[본조신설 2014.12.23.]

제37조의7(기금의 관리 및 운용) ① 기금은 산업통상자원부장관이 관리·운용한다.

② 산업통상자원부장관은 기금의 관리·운용에 관한 사무의 전부 또는 일부를 대통령령으로 정하는 바에 따라 산업기술진흥 관련 업무를 수행하는 법인이나 단체에 위탁할 수 있다.

③ 제1항 및 제2항에서 규정한 사항 외에 기금의 관리·운용에 필요한 사항은 대통령령으로 정한다.

[본조신설 2014.12.23.]

제37조의8(기금의 이익 및 결손의 처리) ① 기금의 결산상 이익금이 생긴 때에는 이를 전액 적립하여야 한다.

② 기금의 결산상 손실금이 생긴 때에는 제1항에 따른 적립금으로 보전한다.

[본조신설 2014.12.23.]



제7장 산업기술혁신 유관기관

제38조(한국산업기술진흥원의 설립 등) ① 산업기술혁신을 촉진하기 위한 사업을 효율적이고 체계적으로 추진하고 산업기술혁신 관련 정책의 개발을 지원하기 위하여 한국산업기술진흥원(이하 “기술진흥원”이라 한다)을 설립한다.

② 기술진흥원은 법인으로 하고, 주된 사무소의 소재지에서 설립등기를 함으로써 성립한다.

③ 기술진흥원은 다음 각 호의 사업을 수행한다. <개정 2013.3.23., 2013.8.6.>

1. 산업기술혁신 관련 정책연구
2. 산업기술혁신 관련 중장기 기획 및 성과분석
3. 산업기술기반조성사업
4. 산업기술의 이전 및 사업화 촉진
5. 산업기술 전문인력 양성
6. 그 밖에 산업통상자원부령으로 정하는 산업기술혁신에 관한 사업

④ 기술진흥원은 제3항 각 호의 사업에 대한 지원을 위하여 대통령령으로 정하는 부설기관을 설치할 수 있고, 지역기술혁신을 지원하기 위하여 지역사무소를 설치할 수 있다.

⑤ 기술진흥원은 제1항에 따른 목적달성에 필요한 경비를 조달하기 위하여 대통령령으로 정하는 바에 따라 수익사업을 할 수 있다.

⑥ 정부는 기술진흥원의 설립·운영에 필요한 경비를 예산의 범위에서 출연할 수 있으며, 중앙행정기관의 장 및 지방자치단체의 장은 제3항 각 호의 사업을 기술진흥원으로 하여금 수행하게 하고 그에 드는 비용의 전부 또는 일부를 출연할 수 있다.

⑦ 기술진흥원에 관하여 이 법에서 정한 것을 제외하고는 「민법」 중 재단법인에 관한 규정을 준용한다.

[전문개정 2009.1.30.]

제39조(한국산업기술평가관리원의 설립 등) ① 산업기술혁신사업의 과제기획·관리 및 평가 등을 효율적으로 지원하기 위하여 한국산업기술평가관리원을 설립한다. <개정 2011.5.24.>

② 평가관리원은 다음 각 호의 사업을 수행한다. <개정 2013.3.23.>

1. 산업통상자원부령으로 정하는 산업기술혁신사업의 과제기획·관리 및 평가



2. 그 밖에 산업기술혁신을 위하여 산업통상자원부령으로 정하는 사업
- ③ 평가관리원에 관하여는 제38조제2항 및 제4항부터 제7항까지의 규정을 준용한다. 이 경우 “기술진흥원”은 “평가관리원”으로, “제3항 각 호의 사업”은 “제2항 각 호의 사업”으로 본다.

[전문개정 2009.1.30.]

제39조의2(한국세라믹기술원의 설립 등) ① 세라믹 연구개발, 시험·분석·평가, 기술 지원 및 세라믹산업 정책지원 등을 위하여 한국세라믹기술원(이하 “세라믹기술원”이라 한다)을 설립한다.

② 세라믹기술원은 다음 각 호의 사업을 수행한다.

1. 시험·분석, 평가·인증, 감정, 표준화 사업
2. 기술지원을 위한 인프라 구축, 인력양성, 기술지도사업
3. 세라믹 관련 각종 조사, 분석, 기획 등 정책지원 사업
4. 제1호부터 제3호까지의 사업과 관련한 산학연 기술협력 및 국제협력사업
5. 세라믹 및 세라믹 관련 연구개발 사업

6. 그 밖에 세라믹기술원의 목적 달성을 위하여 필요한 사업

③ 세라믹기술원에 관하여는 제38조제2항 및 제5항부터 제7항까지의 규정을 준용한다. 이 경우 “기술진흥원”은 “세라믹기술원”으로, “제3항 각 호의 사업”은 “제2항 각 호의 사업”으로 본다.

[본조신설 2009.1.30.]

제40조(한국공학한림원의 설립 등) ① 공학 및 산업기술의 발전을 효율적으로 추진하고 우수한 공학·산업기술인을 발굴·활용하기 위하여 한국공학한림원을 설립한다.

② 제1항에 따른 한국공학한림원(이하 “한국공학한림원”이라 한다)은 다음 각 호의 사업을 수행한다. <개정 2013.3.23.>

1. 우수 공학·산업기술인의 사회적 지위향상을 위한 지원 사업
 2. 기업·대학·연구소 및 업종별 단체 간의 유기적 연계체제의 구축사업
 3. 공학 및 기술 분야의 국내외 교류사업
 4. 산업통상자원부장관이 산업기술혁신을 위하여 필요하다고 인정하여 위탁한 사업
- ③ 한국공학한림원에 관하여는 제38조제2항 및 제5항부터 제7항까지의 규정을 준용한다. 이 경우 “기술진흥원”은 “한국공학한림원”으로, “제3항 각 호의 사업”은



“제2항 각 호의 사업”으로 본다.

[전문개정 2009.1.30.]

제41조(한국산업기술시험원의 설립 등) ① 기술혁신성과물의 시험·평가 및 이를 위한 기술 개발 등을 효율적으로 지원하기 위하여 한국산업기술시험원(이하 “시험원”이라 한다)을 설립한다.

② 시험원은 다음 각 호의 사업을 수행한다. <개정 2014.5.20.>

1. 제품의 성능·안전성 및 신뢰성 등에 대한 시험평가 및 품질인증 지원
2. 각종 설비의 안전진단 및 기술감리
3. 계측기기(計測器機)에 관한 교정검사 및 측정기술의 지원
4. 제1호부터 제3호까지의 사업과 관련한 전문인력의 양성
5. 그 밖에 시험원의 목적달성을 위하여 필요한 사업

③ 시험원에 관하여는 제38조제2항 및 제5항부터 제7항까지의 규정을 준용한다. 이 경우 “기술진흥원”은 “시험원”으로, “제3항 각 호의 사업”은 “제2항 각 호의 사업”으로 본다.

[전문개정 2009.1.30.]

제42조(전문생산기술연구소의 설립 및 지원 등) ① 중소기업자 및 대통령령으로 정하는 중소기업자 외의 자는 공동으로 산업통상자원부장관의 허가를 받아 업종별 또는 기능별로 연구소(이하 “전문생산기술연구소”라 한다)를 설립할 수 있다. <개정 2013.3.23.>

② 전문생산기술연구소의 설립허가의 기준은 다음 각 호와 같다.

1. 3명 이상의 발기인(發起人)이 있을 것
2. 제3항에 따른 사업을 수행할 수 있는 인력·시설 등의 능력을 보유하고 있을 것
3. 그 밖에 전문생산기술연구소의 설립·운영을 위하여 필요한 것으로서 대통령령으로 정하는 요건을 갖출 것

③ 전문생산기술연구소는 중소기업의 생산기술에 관한 다음 각 호의 사업을 수행한다.

1. 시험·평가·장비 및 공정기술 등의 개발 및 상담·교육 지원
2. 소속 연구원의 파견 등 인력지원 및 기술교육
3. 시험연구시설·설비 및 전문기술정보의 제공



4. 국제 산업기술협력을 통한 해외 우수기술의 습득 및 이전
 5. 기술개발 성과의 기술이전 및 기술지도
 6. 그 밖에 대통령령으로 정하는 산업기술혁신에 관한 사업
- ④ 정부는 전문생산기술연구소가 실시하는 제3항에 따른 사업에 대하여 자금지원 등을 할 수 있고, 전문생산기술연구소에 대하여 관계 법률에서 정하는 바에 따라 자금지원 및 조세감면 등의 지원을 할 수 있다.
- ⑤ 지방자치단체는 예산의 범위에서 전문생산기술연구소의 사업과 운영에 필요한 경비를 출연 또는 보조할 수 있다. <신설 2016.1.6.>
- ⑥ 「과학기술분야 정부출연연구기관 등의 설립·운영 및 육성에 관한 법률」 제2조 제1호에 따른 과학기술분야 정부출연연구기관과 전문생산기술연구소는 생산기술 분야의 연구개발을 촉진하기 위하여 상호 간에 필요한 인력·정보 및 시설 등의 지원을 할 수 있다. <개정 2016.1.6.>
- ⑦ 전문생산기술연구소에 관하여는 제38조제2항·제5항 및 제7항을 준용한다. 이 경우 “기술진흥원”은 “전문생산기술연구소”로 본다. <개정 2016.1.6.>
- ⑧ 산업통상자원부장관은 전문생산기술연구소에 다음 각 호의 어느 하나에 해당하는 사유가 있다고 인정될 때에는 시정을 명하거나 그 설립허가를 취소할 수 있다. 다만, 제1호부터 제3호까지의 경우 중 어느 하나에 해당하면 그 허가를 취소하여야 한다. <신설 2014.5.20., 2016.1.6.>
1. 거짓이나 그 밖의 부정한 방법으로 설립허가를 받은 경우
 2. 설립허가 조건을 위반한 경우
 3. 목적 달성이 불가능하게 된 경우
 4. 목적사업 외의 사업을 한 경우
 5. 이 법 또는 이 법에 따른 명령이나 정관을 위반한 경우
 6. 공익을 해치는 행위를 한 경우
 7. 정당한 사유 없이 설립허가를 받은 날부터 6개월 이내에 목적사업을 시작하지 아니하거나 1년 이상 사업실적이 없는 경우
- ⑨ 산업통상자원부장관은 제8항에 따라 전문생산기술연구소의 설립허가를 취소하려는 경우에는 청문을 하여야 한다. <신설 2014.5.20., 2016.1.6.>
- [전문개정 2009.1.30.]

제43조(산업기술혁신 유관기관의 윤리규정 준수) ① 제38조, 제39조, 제39조의2 및



제40조부터 제42조까지의 규정에 따라 설립된 기관과 대통령령으로 정하는 기관(이하 “윤리경영기관”이라 한다)은 산업기술혁신사업을 수행할 때 지켜야 할 투명성 및 비밀보장 등 윤리에 관한 규정을 자율적으로 제정하여 운영하여야 한다.

② 윤리경영기관은 자율적으로 제정한 윤리규정을 준수할 수 있도록 최선의 노력을 다하여야 하며, 산업통상자원부장관은 윤리경영이 정착될 수 있도록 대통령령으로 정하는 바에 따라 관리·감독을 수행하여야 한다. <개정 2013.3.23.>

[전문개정 2009.1.30.]

제8장 보칙 및 벌칙

제43조의2(수수료) 다음 각 호의 어느 하나에 해당하는 자는 산업통상자원부령으로 정하는 바에 따라 수수료를 내야 한다. 다만, 제44조제1항에 따라 그 업무가 위탁된 경우에는 해당 수탁기관에 내야 한다. <개정 2013.3.23.>

1. 제15조의2제1항에 따른 신기술 인증을 신청하는 자
2. 제15조의2제2항에 따른 신기술 인증 유효기간의 연장을 신청하는 자
3. 제15조의2제3항에 따라 신기술적용제품의 확인을 신청하는 자
4. 제16조제1항에 따른 신제품 인증을 신청하는 자
5. 제16조제2항에 따른 신제품 인증 유효기간의 연장을 신청하는 자

[본조신설 2011.5.24.]

제44조(권한의 위임·위탁) ① 이 법에 따른 산업통상자원부장관 또는 교육부장관의 권한은 그 일부를 대통령령으로 정하는 바에 따라 소속 기관의 장 또는 중소기업청장에게 위임하거나 기술진흥원·평가관리원·세라믹기술원·한국공학한림원·시험원의 장, 그 밖에 대통령령으로 정하는 법인 또는 단체에 위탁할 수 있다. <개정 2013.3.23.>

② 산업통상자원부장관 또는 교육부장관은 제1항에 따라 위임 또는 위탁한 사무에 관하여 그 위임 또는 위탁을 받은 자를 지휘·감독한다. <개정 2013.3.23.>

③ 산업통상자원부장관 또는 교육부장관은 제1항에 따라 위임 또는 위탁한 사무에 관하여 그 위임 또는 위탁을 받은 자에게 필요한 자료의 제출을 요청할 수 있다. <개정 2013.3.23.>

[전문개정 2009.1.30.]



제45조(벌칙 적용 시의 공무원 의제) 다음 각 호의 어느 하나에 해당하는 기관·법인 또는 단체의 임직원은 「형법」 제129조부터 제132조까지의 규정을 적용할 때에는 공무원으로 본다. <개정 2013.3.23.>

1. 기술진흥원, 평가관리원, 세라믹기술원 및 전략기획단
2. 산업통상자원부장관 또는 교육부장관이 제44조제1항에 따라 위탁한 업무에 종사하는 한국공학한림원·시험원, 그 밖에 대통령령으로 정하는 법인 또는 단체 [전문개정 2011.5.24.]

제46조(비밀유지) 제45조제1호 및 제2호에 해당하는 기관·법인·단체의 임직원 또는 그 직에 있었던 사람은 업무 수행과정에서 알게 된 비밀을 누설하여서는 아니 된다. 다만, 산업기술혁신을 위하여 산업통상자원부장관 또는 교육부장관이 필요하다고 인정하는 경우에는 그러하지 아니하다. <개정 2011.5.24., 2013.3.23.> [전문개정 2009.1.30.]

제47조(벌칙) ① 다음 각 호의 어느 하나에 해당하는 자에 대하여는 3년 이하의 징역 또는 3천만원 이하의 벌금에 처한다. <개정 2011.5.24.>

1. 거짓이나 그 밖의 부정한 방법으로 제15조의2제1항에 따른 신기술 인증이나 같은 조 제2항에 따른 신기술적용제품의 확인 또는 제16조제1항에 따른 신제품 인증을 받은 자
 2. 제46조를 위반하여 업무 수행과정에서 알게 된 비밀을 누설한 사람
- ② 제16조의3제2항을 위반하여 인증신기술 또는 인증신제품의 표시 또는 홍보를 한 자는 500만원 이하의 벌금에 처한다. <개정 2011.5.24.>

제48조(양벌규정) 법인의 대표자나 법인 또는 개인의 대리인, 사용인, 그 밖의 종업원이 그 법인 또는 개인의 업무에 관하여 제47조의 위반행위를 하면 그 행위자를 벌하는 외에 그 법인 또는 개인에게도 해당 조문의 벌금형을 과(科)한다. 다만, 법인 또는 개인이 그 위반행위를 방지하기 위하여 해당 업무에 관하여 상당한 주의와 감독을 게을리하지 아니한 경우에는 그러하지 아니하다.

[본조신설 2009.1.30.]

제49조(과태료) ① 다음 각 호의 어느 하나에 해당하는 자에게는 100만원 이하의 과태료를 부과한다.



1. 제11조의3제2항(제15조제4항, 제19조제3항 및 제27조제2항에 따라 준용되는 경우를 포함한다. 이하 이 조에서 같다)에 따른 출석·진술·자료제출 요구에 따르지 아니하거나 거짓으로 진술 또는 자료를 제출한 자
 2. 제11조의3제2항에 따른 현장실태조사를 거부, 방해하거나 기피한 자
- ② 제1항에 따른 과태료는 대통령령으로 정하는 바에 따라 산업통상자원부장관이 부과·징수한다.

[본조신설 2014.5.20.]

부칙 <제13736호, 2016.1.6.>

이 법은 공포 후 3개월이 경과한 날부터 시행한다.

산업기술혁신 촉진법 시행령





목 차

제1장 총칙

제1조 목적

제2장 산업기술혁신계획의 수립 등

제2조 산업기술혁신계획

제3조 삭제

제4조 삭제

제5조 삭제

제6조 삭제

제7조 삭제

제8조 기술지원 공공기관

제9조 산업기술 환경예측

제9조의2 산업기술혁신사업의 평가지표 등

제10조 산업기술혁신 통계의 작성

제3장 산업기술개발사업의 추진 및 사업화

제11조 산업기술개발사업의 수행기관

제12조 협약의 체결 등

제13조 산업기술개발사업에 대한 출연금 및 보조금의 지급·사용 및 관리

제14조 산업기술개발사업의 기획·관리 및 평가 전담기관

제14조의2 전담기관이 대행하는 업무의 범위

제14조의3 국가연구개발사업의 참여제한 등

제14조의4 제재부가금 부과기준

제14조의5 제재부가금의 부과 및 납부

제14조의6 가산금

제14조의7 독촉

제15조 기술료의 징수·관리 및 사용

제16조 기술혁신성과물의 귀속 등

제16조의2 지식재산권 등의 관리 특례

제17조 개발기술사업화촉진사업

제18조 신기술 인증의 절차

제18조의2 신기술 인증의 기준 및 대상

제18조의3 신기술 인증의 유효기간 등

제18조의4 신기술적용제품 확인의 절차

제18조의5 신제품 인증의 절차

제19조 신제품 인증의 기준 및 대상

제20조 신제품 인증의 유효기간 등

제20조의2 인증서 및 확인서의 재발급

제20조의3 신기술 인증 등에 대한 이의신청

제20조의4 신기술 인증 등의 취소절차 및 방법

제21조 인증신기술 및 인증신제품에 대한 자금 지원 등

제22조 인증신제품의 의무구매 공공기관

제23조 인증신제품 의무구매의 비율 등

제24조 공공구매책임자의 임무 및 요건 등

제25조 인증신제품 목록의 통보 등

제26조 삭제

제27조 구매실적 및 구매계획의 제출 등

제27조의2 인증신제품 구매계획 및 구매실적의 개선 권고

제28조 구매실적 등의 통보

제29조 인증신제품 품질보장사업의 담보 범위



제4장 산업기술 혁신기반 및 환경조성

- 제30조 산업기술기반조성사업
- 제31조 산업기술기반조성사업의 주관기관
- 제32조 산업기술기반조성사업에 대한 출연금 등의 지급 및 관리
- 제33조 산업기술인력의 양성 및 활용
- 제33조의2 현장전문인력 양성 지원대상 학교
- 제34조 연구장비·시설 등의 활용촉진기관
- 제34조의2 연구장비관리 전문기관 지정기준
- 제35조 연구장비등의 활용촉진 계획 및 활용실적 제출
- 제36조 산업기술의 표준화
- 제37조 디자인·브랜드의 선진화
- 제38조 산업기술저변의 확충

제5장 국제산업기술협력 등

- 제39조 국제산업기술협력사업
- 제39조의2 국제산업기술협력사업에 대한 출연금 등의 지급 및 관리
- 제40조 남북한 산업기술협력의 촉진
- 제41조 해외 우수기술인력의 활용촉진
- 제42조 해외 우수 연구개발센터의 유치 촉진
- 제43조 민간기술지도기관의 지원 등
- 제44조 연구인력지원사업의 지원 방법·대상·절차·기간 등
- 제44조의2 산업기술혁신계정의 재원과 용도
- 제44조의3 특정물질사용합리화계정의 재원과 용도

- 제44조의4 기금의 관리·운용에 관한 사무의 위탁 등
- 제44조의5 기금의 회계연도 등
- 제44조의6 기금의 관리·운용 규정

제6장 산업기술혁신 유관기관

- 제45조 원장
- 제46조 사업연도
- 제47조 사업계획서 등의 제출
- 제48조 전문인력의 확보 등
- 제49조 공동사업의 촉진
- 제50조 기술진흥원 등의 수익사업
- 제51조 협약에 따른 출연 등
- 제52조 삭제
- 제53조 전문생산기술연구소의 설립자
- 제54조 전문생산기술연구소의 설립허가
- 제55조 전문생산기술연구소의 사업
- 제56조 윤리경영기관 등

제7장 보칙

- 제57조 권한의 위임·위탁
- 제58조 고유식별정보의 처리
- 제59조 규제의 재검토
- 제60조 과태료의 부과기준

부 칙

별표/서식

- [별표 1] 제재부가금의 부가기준 (제14조의4제1항 관련)
- [별표 2] 과태료의 부과기준 (제60조 관련)



산업기술혁신 촉진법 시행령

[시행 2016.1.12.] [대통령령 제26889호, 2016.1.12., 일부개정]

산업통상자원부(산업기술정책과) 044-203-4512

산업통상자원부(산업기술개발과) 044-203-4521

제1장 총칙 <개정 2009.4.30.>

제1조(목적) 이 영은 「산업기술혁신 촉진법」에서 위임된 사항과 그 시행에 필요한 사항을 규정함을 목적으로 한다.

[전문개정 2009.4.30.]

제2장 산업기술혁신계획의 수립 등

제2조(산업기술혁신계획) ① 산업통상자원부장관은 「산업기술혁신 촉진법」(이하 “법”이라 한다) 제5조제1항에 따른 산업기술혁신계획(이하 “혁신계획”이라 한다)을 수립하였을 때에는 이를 공고하여야 한다. <개정 2013.3.23.>

② 산업통상자원부장관은 제1항에 따른 혁신계획에 따라 매년 12월 말일까지 다음 해의 연도별 시행계획(이하 “시행계획”이라 한다)을 수립하여야 한다. <개정 2013.3.23.>
[전문개정 2009.4.30.]

제3조 삭제 <2009.4.30.>

제4조 삭제 <2009.4.30.>

제5조 삭제 <2009.4.30.>

제6조 삭제 <2009.4.30.>

제7조 삭제 <2009.4.30.>

제8조(기술지원 공공기관) 법 제7조제2항 각 호 외의 부분에서 “대통령령으로 정하는 기관”이란 다음 각 호의 기관을 말한다.



1. 「한국전력공사법」에 따른 한국전력공사
2. 「한국석유공사법」에 따른 한국석유공사
3. 「한국광물자원공사법」에 따른 한국광물자원공사
4. 「한국가스공사법」에 따른 한국가스공사
5. 「대한석탄공사법」에 따른 대한석탄공사

[전문개정 2009.4.30.]

제9조(산업기술 환경예측) ① 산업통상자원부장관은 법 제8조에 따른 산업기술 환경예측을 5년마다 실시하고, 그 결과를 공고하여야 한다. <개정 2013.3.23.>

② 산업통상자원부장관은 제1항에 따른 산업기술 환경예측을 실시할 때에는 「과학기술 기본법」 제13조에 따른 과학기술예측과 연계하여야 한다. <개정 2013.3.23.>

[전문개정 2009.4.30.]

제9조의2(산업기술혁신사업의 평가지표 등) ① 법 제9조제1항에 따른 산업기술혁신사업에 대한 평가지표는 다음 각 호와 같다. <개정 2013.3.23.>

1. 산업기술혁신사업의 과제내용 및 수행방법의 적정성
2. 산업기술혁신사업의 과제 추진체계, 수행기관의 역할 분담 및 수행 능력
3. 산업기술혁신사업의 과제 수행을 위한 시설 확보 정도
4. 산업기술혁신사업에 필요한 사업비의 확보 여부 및 개발기간의 타당성
5. 다른 산업기술혁신사업과의 중복 여부
6. 산업기술혁신사업의 목표 달성도 및 결과의 활용 가능성
7. 그 밖에 산업기술혁신사업을 성공적으로 수행하기 위하여 산업통상자원부장관이 필요하다고 인정하여 고시하는 사항

② 산업통상자원부장관은 산업기술혁신사업에 대한 평가를 다음 각 호의 구분에 따라 실시한다. <개정 2013.3.23.>

1. 산업기술혁신사업의 추진 목표 및 사업내용 등 사업계획에 대한 평가
2. 산업기술혁신사업의 성과 목표의 달성 여부 등 연간 성과에 대한 평가
3. 단계적으로 구분되거나 장기간 추진되는 산업기술혁신사업의 경우에는 단계별 또는 중간 성과에 대한 평가
4. 산업기술혁신사업의 최종 결과에 대한 평가

③ 산업통상자원부장관은 산업기술혁신사업을 수행하는 자로 하여금 제1항 각 호



의 사항에 대한 보고서를 사업이 끝나기 1개월 전까지 산업통상자원부장관에게 제출하게 할 수 있다. <개정 2013.3.23.>

④ 산업통상자원부장관은 산업기술혁신사업에 대한 평가 결과를 산업기술혁신사업을 수행하는 자에게 통보하여야 한다. <개정 2013.3.23.>

⑤ 제1항부터 제4항까지에서 규정한 사항 외에 산업기술혁신사업의 평가에 필요한 세부 사항은 산업통상자원부장관이 정하여 고시한다. <개정 2013.3.23.>

[본조신설 2009.4.30.]

제10조(산업기술혁신 통계의 작성) 법 제10조제2항에 따른 산업기술혁신에 관한 통계 작성의 범위 및 조사대상은 다음 각 호와 같다.

1. 기술혁신주체의 기술혁신 활동 및 성과에 관한 사항
2. 기술혁신주체 간의 연계 및 협력에 관한 사항
3. 기술혁신주체의 기술혁신자원에 관한 사항
4. 그 밖에 혁신계획 및 시행계획의 수립에 필요한 사항

[전문개정 2009.4.30.]

제3장 산업기술개발사업의 추진 및 사업화

제11조(산업기술개발사업의 수행기관) 법 제11조제2항 전단에서 “대통령령으로 정하는 기관·단체 또는 기업 등”이란 다음 각 호에 해당하는 자를 말한다. <개정 2009.8.18., 2011.6.24., 2012.6.5., 2013.3.23., 2015.5.26., 2016.1.12.>

1. 법 제38조에 따른 한국산업기술진흥원(이하 “기술진흥원”이라 한다)
2. 법 제39조에 따른 한국산업기술평가관리원(이하 “평가관리원”이라 한다)
3. 법 제39조의2에 따른 한국세라믹기술원(이하 “세라믹기술원”이라 한다)
4. 법 제41조에 따른 한국산업기술시험원(이하 “시험원”이라 한다)
5. 「산업기술연구조합 육성법」에 따른 산업기술연구조합
6. 「산업디자인진흥법」에 따른 한국디자인진흥원 및 산업디자인전문회사
7. 「산업발전법」에 따른 한국생산성본부 및 사업자단체
8. 삭제 <2016.1.12.>
9. 「중소기업기본법」 제2조제1항에 따른 중소기업
10. 「중견기업 성장촉진 및 경쟁력 강화에 관한 특별법」 제2조제1호에 따른 중견기업



11. 「중소기업기본법」 제2조제1항에 따른 중소기업 및 「중견기업 성장촉진 및 경쟁력 강화에 관한 특별법」 제2조제1호에 따른 중견기업이 아닌 대기업
 12. 삭제 <2016.1.12.>
 13. 삭제 <2016.1.12.>
 14. 「지능형 로봇 개발 및 보급 촉진법」 제41조에 따른 한국로봇산업진흥원
 15. 그 밖에 산업통상자원부장관이 정하여 고시하는 기준에 적합하다고 인정하는 기관·단체 또는 기업
- [전문개정 2009.4.30.]
[제목개정 2016.1.12.]

제12조(협약의 체결 등) ① 법 제11조제2항에 따른 협약에는 다음 각 호의 사항이 포함되어야 한다. <개정 2011.11.23., 2013.3.23.>

1. 산업기술개발사업의 과제 및 협약 기간
 2. 산업기술개발사업의 총괄 책임자, 법 제11조제2항 후단에 따른 주관연구기관(이하 “주관연구기관”이라 한다) 및 법 제11조제3항에 따른 참여기관(이하 “참여기관”이라 한다)에 관한 사항
 3. 산업기술개발사업비의 지급·사용·관리 및 정산에 관한 사항
 - 3의2. 연구장비의 관리에 관한 사항
 4. 산업기술개발사업 과제 수행 결과의 평가 및 보고에 관한 사항
 5. 협약의 변경 및 해약에 관한 사항
 6. 법 제12조에 따른 기술료(이하 “기술료”라 한다)에 관한 사항
 7. 기술혁신성과물의 귀속·활용·이전(移轉) 및 사후관리에 관한 사항
 8. 협약 위반 시 조치에 관한 사항
 9. 연구윤리 및 보안관리의 준수에 관한 사항
 10. 그 밖에 산업통상자원부장관이 산업기술개발사업을 수행하기 위하여 필요하다고 인정하는 사항
- ② 산업통상자원부장관은 다음 각 호의 어느 하나에 해당하는 사유가 발생한 경우에는 협약에서 정하는 바에 따라 제1항에 따른 협약의 내용을 변경할 수 있다. <개정 2013.3.23.>
1. 산업기술개발사업비의 절감이나 사업기간 단축 등 사업을 보다 효율적으로 수행하기 위하여 협약을 변경할 필요가 있는 경우



2. 관련 법령이 개정되거나 산업기술개발사업에 대한 정책이 변경되어 협약의 변경이 필요한 경우
 3. 다년도 협약을 체결한 과제에 대하여 정부의 예산 사정 또는 산업기술개발사업의 과제에 대한 평가 결과에 따라 협약을 변경할 필요가 있는 경우
 4. 주관연구기관의 장이 사업 목표 또는 사업기간 등의 변경을 사유로 협약의 변경을 요청한 경우
- ③ 산업통상자원부장관은 다음 각 호의 어느 하나에 해당하는 사유가 발생한 경우에는 협약에서 정하는 바에 따라 제1항에 따른 협약을 해약할 수 있다. <개정 2013.3.23.>
1. 산업기술개발사업의 목표가 다른 사업에 의하여 이미 달성되어 사업을 계속할 필요가 없어진 경우
 2. 주관연구기관 또는 참여기관의 중대한 협약 위반으로 사업을 계속 수행하기가 곤란한 경우
 3. 주관연구기관 또는 참여기관에 의하여 사업 수행이 지연되거나 정지되어 처음에 기대했던 성과를 거두기 곤란하거나 사업을 완수할 능력이 없다고 인정되는 경우
 4. 주관연구기관이나 참여기관이 사업 수행을 포기한 경우
 5. 다년도 협약을 체결한 과제에 대하여 연차별 또는 단계별 평가 결과에 따라 산업통상자원부장관이 사업 중단조치를 한 경우
 6. 부도, 법정관리, 폐업 등의 사유로 주관연구기관 또는 참여기관이 사업을 계속할 수 없는 경우
 7. 연구개발 자료 및 결과의 위조·변조·표절 등 부정행위를 한 경우
 8. 정당한 사유 없이 과제의 평가에 응하지 않는 경우
- ④ 제1항부터 제3항까지에서 규정한 사항 외에 협약의 체결·변경 및 해약 등에 필요한 세부 사항은 산업통상자원부장관이 정하여 고시한다. <개정 2013.3.23.>
- [전문개정 2009.4.30.]

제13조(산업기술개발사업에 대한 출연금 및 보조금의 지급·사용 및 관리) ① 산업통상자원부장관이 주관연구기관에 출연금을 지급하는 경우에는 산업기술개발사업의 추진 상황 등을 고려하여 한꺼번에 지급하거나 분할하여 지급할 수 있다. <개정 2013.3.23.>

② 제1항에 따라 출연금을 지급받은 주관연구기관은 그 출연금에 대하여 별도의 계정을 설정하여 관리하여야 한다.



③ 주관연구기관은 제1항의 출연금을 산업통상자원부장관이 정하는 바에 따라 산업 기술개발사업과 관련한 다음 각 호의 비용에 사용하여야 한다. <개정 2013.3.23.>

1. 내부 인건비, 외부 인건비 등 인건비
2. 연구장비 및 재료비, 연구활동비, 연구 수당 등 직접비
3. 인력지원비, 연구지원비, 성과활용지원비 등 간접비
4. 위탁연구개발비

④ 산업통상자원부장관은 주관연구기관이 정당한 사유 없이 제3항에 따른 용도 외 의 용도로 제1항의 출연금을 사용한 경우에는 그 출연금의 전부 또는 일부를 회수 할 수 있다. <개정 2013.3.23.>

⑤ 법 제11조제5항에 따른 보조금의 지급·사용 및 관리에 관하여는 「보조금 관리에 관한 법률」에서 정하는 바에 따른다. <신설 2011.11.23.>

[전문개정 2009.4.30.]

[제목개정 2011.11.23.]

제14조(산업기술개발사업의 기획·관리 및 평가 전담기관) 법 제11조제4항 전단에서 “대통령령으로 정하는 기관·단체”란 다음 각 호의 자를 말한다. <개정 2013.3.23.>

1. 기술진흥원
2. 「과학기술분야 정부출연연구기관 등의 설립·운영 및 육성에 관한 법률」에 따른 한국항공우주연구원
3. 그 밖에 산업통상자원부장관이 산업기술개발사업의 기획·관리 및 평가에 관한 업무를 대행하기에 적합하다고 인정하는 자

[전문개정 2009.4.30.]

제14조의2(전담기관이 대행하는 업무의 범위) 법 제11조제5항제2호에 따라 전담기 관이 대행하는 업무의 범위는 다음 각 호와 같다. <개정 2013.3.23.>

1. 산업기술개발사업의 계획 수립 지원에 관한 사항
2. 기술 수요 조사 및 과제 발굴 등에 관한 사항
3. 협약 체결과 사업의 평가 및 관리에 관한 사항
4. 사업비 지급 및 정산, 기술료 등에 관한 사항
5. 사업의 성과 관리 및 활용 등에 관한 사항
6. 그 밖에 산업통상자원부장관이 산업기술개발사업을 수행하기 위하여 필요하다



고 인정하는 사항

[본조신설 2009.4.30.]

제14조의3(국가연구개발사업의 참여제한 등) ① 법 제11조의2제1항제7호에서 “대통령령으로 정하는 경우”란 협약상의 의무사항을 이행하도록 시정을 요구받고도 정당한 사유 없이 이에 따르지 아니한 경우로서 다음 각 호의 어느 하나에 해당하는 경우를 말한다. <개정 2016.1.12.>

1. 사업비 사용실적 보고서를 제출하지 아니하거나 거짓으로 작성한 경우
2. 사업 수행으로 발생한 수익금을 목적 외의 용도로 사용한 경우
3. 정산금이나 환수금을 납부하지 않은 경우
4. 협약상 부담하기로 한 부담금을 부담하지 않은 경우
5. 협약에 따른 보안관리 사항을 이행하지 아니하는 경우
6. 법 제19조제1항제2호에 따른 사업과 관련하여 다음 각 목의 어느 하나에 해당하는 경우

가. 연구장비 또는 연구시설을 임의로 처분한 경우

나. 사용료의 수익금을 협약에서 정한 목적 외의 용도로 사용한 경우

7. 그 밖에 협약을 위반한 경우로서 산업기술혁신사업을 수행하기 부적합하다고 산업통상자원부장관이 인정하는 경우

② 법 제11조의2제1항제1호에 따른 연구 결과의 평가기준 및 평가절차에 관하여는 제9조의2를 준용한다. 이 경우 “산업기술혁신사업”은 “산업기술개발사업”으로, “평가지표”는 “평가기준”으로 본다.

③ 국가연구개발사업의 참여제한 기간은 다음 각 호의 구분에 따른다. <개정 2016.1.12.>

1. 법 제11조의2제1항제1호의 경우: 3년
2. 법 제11조의2제1항제2호의 경우: 2년(해외로 누설하거나 유출한 경우에는 5년)
3. 법 제11조의2제1항제3호의 경우: 3년
4. 법 제11조의2제1항제4호의 경우: 2년 이내
5. 법 제11조의2제1항제5호의 경우: 5년 이내
6. 법 제11조의2제1항제6호의 경우: 3년 이내
- 6의2. 법 제11조의2제1항제6호의2의 경우: 1년
- 6의3. 법 제11조의2제1항제6호의3의 경우: 3년 이내
7. 제1항제1호부터 제5호까지 및 제6호나목의 경우: 1년



8. 제1항제6호가목의 경우: 2년 이내

9. 제1항제7호의 경우: 2년 이내

④ 하나의 연구개발 과제에 대하여 법 제11조의2제1항 각 호의 사항 및 제1항 각 호의 사항 중 둘 이상에 해당하는 경우에는 참여제한 기간을 합산할 수 있다. 이 경우 그 합산기간은 5년을 넘지 못한다. <신설 2016.1.12.>

⑤ 둘 이상의 연구개발과제를 수행하던 중 하나의 연구개발과제로 인하여 참여제한을 받은 자에 대하여 다른 연구개발과제로 인하여 다시 참여제한을 하는 경우 그 기간의 기산일은 진행 중인 참여제한 기간이 종료되는 날의 다음 날로 하여야 한다. <신설 2016.1.12.>

⑥ 산업통상자원부장관은 제2항에 따른 평가 결과를 주관연구기관의 장에게 통보하여야 한다. <개정 2013.3.23., 2016.1.12.>

⑦ 주관연구기관의 장은 제6항에 따른 평가 결과 및 법 제11조의2제4항에 따른 참여제한 또는 환수조치의 내역과 사실 등에 대하여 통지를 받은 날부터 10일 이내에 산업통상자원부장관에게 이의신청을 할 수 있다. <개정 2013.3.23., 2016.1.12.>

⑧ 제2항부터 제7항까지에서 규정한 사항 외에 평가 및 이의신청 등에 필요한 세부 사항은 산업통상자원부장관이 정하여 고시한다. <개정 2013.3.23., 2016.1.12.>
[본조신설 2009.4.30.]

제14조의4(제재부가금 부과기준) ①법 제11조의3제1항에 따른 제재부가금(이하 “제재부가금”이라 한다)의 부과기준은 별표 1과 같다. <개정 2014.8.6.>

② 법 제11조의3제1항제2호에서 “대통령령으로 정하는 경우”란 제재부가금의 부과·징수에 드는 비용이 부과·징수하려는 제재부가금보다 큰 경우를 말한다. <신설 2014.8.6.>

③ 산업통상자원부장관은 제재부가금의 부과 여부나 부과할 제재부가금의 금액 등을 결정하기 위하여 필요한 경우에는 산업통상자원부령으로 정하는 바에 따라 관계 공무원 및 전문가 등의 의견을 들을 수 있다. <신설 2014.8.6.>

[본조신설 2011.11.23.]

제14조의5(제재부가금의 부과 및 납부) ① 산업통상자원부장관은 법 제11조의3제1항에 따라 제재부가금을 부과하는 경우에는 위반행위의 종류와 제재부가금의 금액 등을 밝혀 이를 납부할 것을 서면으로 알려야 한다. <개정 2013.3.23., 2014.8.6.>



② 제1항에 따른 통지를 받은 자는 통지를 받은 날부터 30일 이내에 산업통상자원부장관이 정하는 수납기관에 제재부가금을 내야 한다. 다만, 천재지변이나 전시 또는 사변 등 부득이한 사유로 그 기간 내에 제재부가금을 낼 수 없는 경우에는 그 사유가 없어진 날부터 7일 이내에 내야 한다. <개정 2013.3.23.>

③ 산업통상자원부장관은 법 제11조의3제1항에 따라 제재부가금을 부과받은 자(이하 이 조에서 “제재부가금납부의무자”라 한다)가 다음 각 호의 어느 하나에 해당하는 사유로 인하여 제재부가금의 전액을 한꺼번에 내기 어렵다고 인정되는 경우에는 그 납부기한을 연기하거나 분할 납부하게 할 수 있다. 이 경우 필요하다고 인정하는 때에는 담보를 제공하게 할 수 있다. <개정 2016.1.12.>

1. 재해 등으로 재산에 현저한 손실을 입은 경우
 2. 경제 여건이나 사업 여건의 악화로 사업이 중대한 위기에 있는 경우
 3. 제재부가금을 한꺼번에 내면 자금사정에 현저한 어려움이 예상되는 경우
- ④ 제3항에 따른 제재부가금의 납부기한의 연기 또는 분할납부를 하려는 자는 그 납부기한 전까지 납부기한의 연기 또는 분할납부의 사유를 증명하는 서류를 첨부하여 산업통상자원부장관에게 신청하여야 한다. <신설 2016.1.12.>
- ⑤ 제3항에 따른 납부기한의 연기는 그 납부기한의 다음 날부터 1년을 초과할 수 없다. <신설 2016.1.12.>
- ⑥ 제3항에 따라 분할납부를 하게 하는 경우 각 분할된 납부기한의 간격은 4개월을 초과할 수 없으며, 분할 횟수는 3회를 초과할 수 없다. <신설 2016.1.12.>
- ⑦ 산업통상자원부장관은 제3항에 따라 납부기한이 연기되거나 분할납부가 허용된 제재부가금납부의무자가 다음 각 호의 어느 하나에 해당하게 되면 납부기한 연기 또는 분할납부 결정을 취소하고 제재부가금을 한꺼번에 징수할 수 있다. <신설 2016.1.12.>
1. 분할납부하기로 결정된 제재부가금을 납부기한까지 내지 아니하였을 때
 2. 강제집행, 경매의 개시, 법인의 해산, 국세 또는 지방세의 체납처분을 받은 경우 등 제재부가금의 전부 또는 잔여분을 징수할 수 없다고 인정될 때
- [본조신설 2011.11.23.]

제14조의6(가산금) 법 제11조의3제3항에 따른 가산금은 체납된 제재부가금의 100분의 3에 해당하는 금액으로 한다. 다만, 납부기한이 지난 후 1주일 이내에 납부하는 경우에는 체납된 제재부가금의 100분의 1에 해당하는 금액으로 한다.

[본조신설 2014.8.6.]



제14조의7(독촉) 법 제11조의3제4항에 따른 독촉은 납부기한이 지난 후 15일 이내에 다음 각 호의 사항이 명시된 서면으로 하여야 한다.

1. 제재부가금 채납액 및 가산금
2. 납부기한(독촉장을 발부한 날부터 10일 이내로 한다)
3. 납부장소
4. 납부기한 내에 납부하지 아니한 경우에는 강제징수한다는 뜻

[본조신설 2014.8.6.]

제15조(기술료의 징수·관리 및 사용) ① 기술료는 법 제11조제2항에 따라 산업통상자원부장관이 출연한 금액의 100의 50의 범위 또는 기술혁신성과물의 사업화에 따라 발생한 매출액의 100분의 5의 범위에서 제12조에 따른 협약에서 정한 금액으로 한다. <개정 2013.3.23.>

② 산업통상자원부장관은 제1항에 따른 기술료를 제12조에 따른 협약에서 정하는 바에 따라 분할하여 납부하게 할 수 있으며, 기술료를 한꺼번에 또는 미리 납부하는 자에 대해서는 기술료 중 일정 금액을 감면할 수 있다. <개정 2013.3.23.>

③ 삭제 <2014.12.30.>

④ 제1항부터 제3항까지에서 규정한 사항 외에 기술료의 징수 및 관리에 관한 세부 사항은 산업통상자원부장관이 정하여 고시한다. <개정 2013.3.23., 2014.12.30.>

[전문개정 2009.4.30.]

제16조(기술혁신성과물의 귀속 등) ① 기술혁신성과물이 다음 각 호의 어느 하나에 해당하는 경우(제2항에 따라 국가의 소유로 하는 기술혁신성과물은 제외한다)에는 법 제13조제1항 단서에 따라 해당 기술혁신성과물을 협약에서 정하는 바에 따라 참여기관의 소유로 할 수 있다. <신설 2012.6.5.>

1. 참여기관이 소유를 조건으로 부담하거나 그 밖에 주관연구기관의 소유를 인정하는 것이 부적합한 시제품(試製品), 연구장비, 시설 등 유형적 성과

2. 참여기관이 연구개발한 기술데이터, 연구보고서 및 지식재산권 등 무형적 성과

② 기술혁신성과물이 다음 각 호의 어느 하나에 해당하는 경우에는 법 제13조제1항 단서에 따라 그 성과물 중 정부의 출연금 지분에 해당하는 부분을 협약에서 정하는 바에 따라 국가의 소유로 할 수 있다. <개정 2012.6.5.>

1. 국가안보상 필요한 경우



2. 기술혁신성과물을 공익적 목적에 활용하기 위하여 필요한 경우
 3. 주관연구기관이 기업 등 영리를 목적으로 하는 자인 경우로서 기술료를 다 납부하지 못한 경우
 4. 기술혁신성과물을 소유할 기관이 국외에 있는 경우
 5. 주관연구기관이 협약에서 정하는 바에 따라 기술혁신성과물을 사용(수행 결과를 사용하여 생산하는 경우를 포함한다), 양도(기술이전을 포함한다), 대여 또는 수출하지 아니한 경우
- ③ 법 제13조제2항에서 “대통령령으로 정하는 기간”이란 납부일부터 1년을 말한다. <개정 2012.6.5.>
- ④ 법 제13조제2항에서 “지식재산권, 연구장비 등 대통령령으로 정하는 중요 기술혁신성과물”이란 산업기술개발사업의 수행을 통해 도출된 다음 각 호의 것을 말한다. <개정 2009.7.22., 2012.6.5.>
1. 「특허법」, 「실용신안법」 및 「디자인보호법」에 따라 등록된 지식재산권
 2. 「저작권법」에 따른 저작재산권
 3. 「국가연구개발사업의 관리 등에 관한 규정」에 따른 국가과학기술종합정보시스템과 연계하여 관리하는 연구장비
- ⑤ 법 제13조제3항 각 호 외의 부분 전단에서 “대통령령으로 정하는 사유”란 제2항에 따라 국가의 소유가 된 경우를 말한다. <개정 2012.6.5.>
- [전문개정 2009.4.30.]

제16조의2(지식재산권 등의 관리 특례) ① 법 제13조의2제1항에 따라 정부에 귀속된 지식재산권을 무상으로 넘겨받거나 실시료의 전부 또는 일부를 면제받으려는 자는 다음 각 호의 사항을 적은 신청서를 관계 중앙행정기관의 장에게 제출하여야 한다.

1. 지식재산권의 번호, 제목 및 내용
2. 사용 목적
3. 지식재산권의 사용과 관련된 사업계획

② 법 제13조의2제2항에 따라 연구장비·설비 및 시작품(試作品) 등을 무상으로 넘겨받으려는 자는 다음 각 호의 사항을 적은 신청서를 관계 중앙행정기관의 장에게 제출하여야 한다.

1. 연구용역계약 또는 협약의 내용
2. 연구장비·설비 및 시작품 등의 명칭과 그 소재지



3. 사용 목적

③ 관계 중앙행정기관의 장은 제1항과 제2항에 따라 지식재산권이나 연구장비·설비 및 시작품 등을 넘겨줄 때에는 넘겨받는 자와의 계약에 따라야 한다.

④ 관계 중앙행정기관의 장은 제3항에 따른 계약을 체결하려는 경우, 지식재산권에 관하여는 기획재정부장관과 미리 협의하고, 연구장비·설비 및 시작품 등에 관하여는 조달청장과 미리 협의하여야 한다.

⑤ 법 제13조의2제1항 및 제2항에 따라 지식재산권 등의 관리 특례를 받은 자는 특례를 받은 날부터 3년간 그 지식재산권 또는 연구장비·설비 및 시작품 등의 활용실적을 매년 다음 연도 1월 20일까지 관계 중앙행정기관의 장에게 보고하여야 한다.
[본조신설 2009.4.30.]

제17조(개발기술사업화촉진사업) ① 법 제15조제2항제6호에서 “대통령령으로 정하는 사업”이란 다음 각 호의 사업을 말한다. <개정 2011.11.23.>

1. 특허·실용신안·디자인 기술의 사업화 촉진
2. 개발된 기술의 사업화에 필요한 인력·정보·시설·자금 및 기술 등의 지원
3. 개발된 기술을 실용화하여 생산되는 산업기술혁신·재활용 제품 및 품질에 대한 인증
4. 법 제15조의2 및 제16조에 따라 인증된 신기술 및 신제품에 대한 금융·기술 및 홍보 지원
5. 개발된 기술의 매입 지원
6. 매입하거나 신탁받은 기술의 추가 개발 지원

② 제1항제3호·제5호 및 제7호에 따른 인증 및 지원의 실시에 필요한 세부 사항은 산업통상자원부장관이 정하여 고시한다. <개정 2011.11.23., 2013.3.23.>

[전문개정 2009.4.30.]

[제목개정 2011.11.23.]

제18조(신기술 인증의 절차) ① 법 제15조의2제1항에 따라 신기술 인증을 받으려는 자(이하 “신청인”이라 한다)는 산업통상자원부령으로 정하는 서류를 갖추어 산업통상자원부장관에게 인증을 신청하여야 한다. <개정 2011.11.23., 2013.3.23.>

② 제1항에 따른 신청을 받은 산업통상자원부장관은 제18조의2제1항에 따른 신기술 인증의 기준에 따른 심사(이하 “신기술 인증심사”라 한다)를 한 결과 그 기준에 적합한



것으로 판정된 경우에는 신기술로 인증하여야 한다. <개정 2011.11.23., 2013.3.23.>

③ 산업통상자원부장관은 제2항에 따라 신기술 인증을 하려는 경우에는 다음 각 호의 사항이 포함된 신기술 인증 예정사실을 관보 또는 산업통상자원부장관이 지정하는 정보통신망에 공고하여야 한다. <개정 2011.11.23., 2013.3.23.>

1. 기술명
2. 기관명 및 대표자
3. 인증예정기간
4. 의견제출기간 및 방법

④ 제3항에 따른 신기술 인증 예정공고의 이해관계인은 신기술 인증 예정공고일부 터 14일 이내에 산업통상자원부장관에게 의견을 제출할 수 있다. <신설 2011.11.23., 2013.3.23.>

⑤ 산업통상자원부장관은 제4항에 따라 제출된 의견을 검토하여 그 처리 결과 및 이유 등을 신청인과 이해관계인에게 알려야 한다. <신설 2011.11.23., 2013.3.23.>

⑥ 산업통상자원부장관은 제2항에 따라 신기술 인증을 할 때에는 신청인에게 산업통상자원부령으로 정하는 신기술 인증서를 발급하여야 한다. <개정 2011.11.23., 2013.3.23.>

⑦ 산업통상자원부장관은 제6항에 따라 신기술 인증서를 발급할 때에는 신기술 인증의 사실 등 산업통상자원부령으로 정하는 사항을 관보에 공고하거나 산업통상자원부장관이 지정하는 정보통신망에 공고하여야 한다. <개정 2011.11.23., 2013.3.23.>

⑧ 제1항부터 제7항까지에서 규정한 사항 외에 신기술 인증심사의 절차에 관하여 필요한 사항은 산업통상자원부장관이 정하여 고시한다. <개정 2011.11.23., 2013.3.23.>

[전문개정 2009.4.30.]

[제목개정 2011.11.23.]

제18조의2(신기술 인증의 기준 및 대상) ① 법 제15조의2제5항에 따른 신기술 인증의 기준은 다음 각 호와 같다.

1. 국내에서 개발된 독창적인 선진국 수준 이상의 기술로서 상용화가 가능한 기술일 것
2. 기술적·경제적 파급효과가 커서 국가기술력 향상과 대외경쟁력 강화에 이바지할 수 있는 기술일 것
3. 제품의 품질 및 안정성에서 개발목표로 제시한 제품의 성능을 유지할 수 있는



품질경영체계를 구축·운영하고 있을 것

4. 신기술 인증에 따른 지원의 효과 및 필요성이 있을 것

② 법 제15조의2제5항에 따른 신기술 인증의 대상은 신청일을 기준으로 다음 각 호의 어느 하나에 해당하는 기술로 한다.

1. 이론으로 정립된 기술을 시작품 등으로 제작하여 시험 또는 운영(이하 “실증화 시험”이라 한다)함으로써 정량적 평가지표를 확보한 개발완료기술로서 향후 2년 이내에 상용화가 가능한 기술

2. 실증화시험을 통하여 정량적 평가지표를 확보한 개발완료기술로서 향후 기존 제품의 성능을 현저히 개선시킬 수 있는 기술

3. 제품의 생산성이나 품질을 향후 현저히 향상시킬 수 있는 공정기술

③ 제1항 및 제2항에 따른 신기술 인증의 기준 및 대상에 관한 세부기준은 산업통상자원부장관이 정하여 고시한다. <개정 2013.3.23.>

[본조신설 2011.11.23.]

제18조의3(신기술 인증의 유효기간 등) ① 법 제15조의2에 따른 신기술 인증의 유효기간은 제18조제7항에 따른 공고일부터 3년의 범위에서 신기술 인증을 할 때 정하는 기간으로 한다.

② 법 제15조의2제5항에 따른 신기술 인증의 유효기간 연장의 대상은 다음 각 호의 어느 하나에 해당하는 신기술로 한다.

1. 인증기간 만료일까지 상용화가 되지 아니한 신기술

2. 상용화 개시일부터 인증기간 만료일까지의 기간이 1년 이내인 신기술

③ 제18조제6항에 따라 신기술 인증을 받은 자로서 인증 유효기간을 연장받으려는 자는 유효기간이 끝나기 4개월 전까지 산업통상자원부령으로 정하는 바에 따라 산업통상자원부장관에게 유효기간 연장을 신청하여야 한다. <개정 2013.3.23.>

④ 제3항에 따른 신청을 받은 산업통상자원부장관은 3년의 범위 내에서 신기술 인증기간을 연장할 수 있다. <개정 2013.3.23.>

⑤ 산업통상자원부장관은 제4항에 따라 유효기간을 연장할 때에는 산업통상자원부령으로 정하는 신기술 인증서를 다시 발급하여야 한다. <개정 2013.3.23.>

⑥ 산업통상자원부장관은 신기술 인증의 유효기간이 끝나기 5개월 전까지 신기술 인증을 받은 자에게 인증 유효기간의 연장에 관한 내용을 통지하여야 한다. <개정 2013.3.23.>



⑦ 신기술 인증유효기간의 연장에 관하여는 제18조제3항부터 제5항까지 및 제7항을 준용한다.

⑧ 제2항에 따른 신기술 인증 유효기간 연장의 대상에 관한 세부기준은 산업통상자원부장관이 정하여 고시한다. <개정 2013.3.23.>

[본조신설 2011.11.23.]

제18조의4(신기술적용제품 확인의 절차) ① 법 제15조의2제3항에 따른 신기술적용제품(이하 “신기술적용제품”이라 한다)의 확인을 받으려는 자는 산업통상자원부령으로 정하는 서류를 갖추어 산업통상자원부장관에게 확인을 신청하여야 한다. <개정 2013.3.23.>

② 제1항에 따른 신청을 받은 산업통상자원부장관은 신청된 제품이 다음 각 호의 기준을 모두 충족하는 경우에는 산업통상자원부령으로 정하는 신기술적용제품 확인서를 신청인에게 발급하여야 한다. <개정 2013.3.23.>

1. 법 제15조의2제1항에 따라 인증된 신기술(이하 “인증신기술”이라 한다)을 적용한 제품일 것
2. 제품의 성능 및 품질이 같은 종류의 다른 제품보다 같거나 우수할 것
- ③ 신기술적용제품의 확인에 관하여는 제18조제7항을 준용한다.

[본조신설 2011.11.23.]

제18조의5(신제품 인증의 절차) ① 법 제16조제1항에 따른 신제품 인증 절차에 관하여는 제18조제1항부터 제7항까지를 준용한다. 이 경우 “신기술”은 “신제품”으로, “신기술 인증심사”는 “신제품 인증심사”로 본다.

② 산업통상자원부장관은 신제품 인증심사를 효율적으로 수행하기 위하여 필요한 때에는 기술평가 및 제품시험 등을 관계 전문기관에 의뢰할 수 있다. <개정 2013.3.23.>

③ 제1항 및 제2항에서 규정한 사항 외에 신제품 인증심사의 절차에 관하여 필요한 사항은 산업통상자원부장관이 정하여 고시한다. <개정 2013.3.23.>

[본조신설 2011.11.23.]

제19조(신제품 인증의 기준 및 대상) ① 법 제16조제4항에 따른 신제품 인증의 기준은 다음 각 호와 같다. <개정 2011.11.23.>

1. 신청제품의 핵심기술이 국내에서 최초로 개발된 기술 또는 이에 준하는 대체기술로서 기존의 기술을 혁신적으로 개선·개량한 신기술일 것



2. 신청제품의 성능과 품질이 같은 종류의 다른 제품과 비교하여 뛰어나게 우수할 것
 3. 같은 품질의 제품이 지속적으로 생산될 수 있는 품질경영체제를 구축·운영하고 있을 것
 4. 타인의 지식재산권을 침해하지 아니할 것
 5. 기술적 파급 효과가 클 것
 6. 수출 증대 및 관련 산업에 미치는 영향 등 경제적 파급 효과가 클 것
- ② 법 제16조제4항에 따른 신제품 인증의 대상은 사용자에게 판매되기 시작한 이후 3년이 지나지 아니한 제품으로 한다. 다만, 다음 각 호의 어느 하나에 해당하는 제품은 신제품 인증의 대상에서 제외한다. <개정 2011.11.23.>
1. 이미 국내에서 일반화된 기술을 적용한 제품
 2. 제품을 구성하는 핵심 부품 일체가 수입품인 제품
 3. 적용한 신기술이 신제품의 고유 기능과 목적을 구현하는 데에 필요하지 아니한 제품
 4. 엔지니어링 기술이 주된 기술이 되는 시설
 5. 식품, 의약품 및 「의료기기법」 제2조에 따른 의료기기
 6. 누구나 쉽고 간단하게 모방할 수 있는 아이디어 제품
 7. 과학적으로 증명되지 아니한 이론을 적용한 제품
 8. 그 밖에 선량한 풍속에 반하거나 공공의 질서를 해칠 우려가 있는 제품
- ③ 제1항과 제2항 단서에 따른 신제품 인증의 기준 및 신제품 인증의 제외 대상에 관한 세부적인 판단기준은 산업통상자원부장관이 정하여 고시한다. <개정 2013.3.23.>
- [전문개정 2009.4.30.]

제20조(신제품 인증의 유효기간 등) ① 법 제16조제4항에 따른 신제품 인증의 유효기간은 제18조의5제1항에 따라 준용되는 제18조제7항에 따른 공고일부터 3년으로 하되, 3년의 범위에서 한번만 연장할 수 있다. 다만, 다음 각 호의 요건을 모두 충족하는 경우에는 3년의 범위에서 추가로 연장할 수 있다. <개정 2011.11.23.>

1. 수출 또는 수입대체 효과가 큰 제품일 것
 2. 국내에 동일한 종류의 다른 신제품이 없을 것
- ② 법 제16조제4항에 따른 신제품 인증의 유효기간 연장의 대상은 다음 각 호의 요건을 모두 충족하는 신제품으로 한다. <신설 2011.11.23.>
1. 유효기간 연장을 신청한 신제품이 신제품 인증 당시의 성능과 품질을 유지하고



있을 것

2. 유효기간 연장을 신청한 신제품의 성능 및 품질과 같거나 우수한 다른 제품이 제조되어 판매되고 있지 아니할 것
- ③ 제18조의5제1항에 따라 신제품 인증서를 발급받은 자로서 신제품 인증의 유효기간을 연장하려는 자는 제1항에 따른 유효기간의 만료일 3개월 전까지 산업통상자원부장관에게 유효기간 연장을 신청하여야 한다. <개정 2011.11.23., 2013.3.23.>
- ④ 산업통상자원부장관은 제1항에 따라 유효기간을 연장할 때에는 산업통상자원부령으로 정하는 신제품 인증서를 연장신청인에게 재발급하여야 한다. <개정 2011.11.23., 2013.3.23.>
- ⑤ 산업통상자원부장관은 신제품 인증의 유효기간이 끝나기 4개월 전까지 신제품 인증을 받은 자에게 인증 유효기간의 연장에 관한 내용을 통지하여야 한다. <신설 2011.11.23., 2013.3.23.>
- ⑥ 신제품 유효기간 연장에 관하여는 제18조제3항부터 제5항까지 및 제7항과 제18조의5제2항을 준용한다. <신설 2011.11.23.>
- ⑦ 제3항에 따른 유효기간의 연장기준 등에 관하여 필요한 사항은 산업통상자원부장관이 정하여 고시한다. <개정 2011.11.23., 2013.3.23.>

[전문개정 2009.4.30.]

제20조의2(인증서 및 확인서의 재발급) 신기술 인증 또는 신제품 인증을 받거나 신기술적용제품 확인을 받은 자는 인증서 또는 확인서를 잃어버리거나 헐어 못쓰게 된 경우 또는 기재사항에 변동이 있는 경우에는 산업통상자원부령으로 정하는 바에 따라 산업통상자원부장관에게 인증서 또는 확인서의 재발급을 신청할 수 있다. <개정 2013.3.23.>

[본조신설 2011.11.23.]

제20조의3(신기술 인증 등에 대한 이의신청) ① 법 제16조의2제1항에 따라 신기술 인증 및 신기술적용제품의 확인 또는 신제품 인증 및 인증 유효기간 연장과 관련하여 이의를 신청하려는 이해관계인은 제18조제7항(제18조의3제7항, 제18조의4제3항, 제18조의5제1항 및 제20조제6항에 따라 준용되는 경우를 포함한다)에 따른 공고가 있는 날부터 3개월 이내에 산업통상자원부령으로 정하는 바에 따라 산업통상자원부장관에게 이의를 신청할 수 있다. <개정 2013.3.23.>



② 제1항에 따라 이의신청을 받은 산업통상자원부장관은 이의신청을 받은 날부터 7일 이내에 그 내용을 인증, 확인 또는 유효기간의 연장을 신청한 자에게 통보하여야 한다. <개정 2013.3.23.>

③ 법 제16조의2제1항에 따라 신기술 인증 및 신기술적용제품의 확인 또는 신제품 인증 및 인증 유효기간 연장의 거부에 대하여 이의를 신청하려는 자는 거부통지를 받은 날부터 14일 이내에 산업통상자원부령으로 정하는 바에 따라 산업통상자원부장관에게 이의를 신청할 수 있다. <개정 2013.3.23.>

[본조신설 2011.11.23.]

제20조의4(신기술 인증 등의 취소절차 및 방법) ① 산업통상자원부장관은 법 제16조의5에 따라 신기술 인증 또는 신제품 인증을 취소하려는 경우에는 청문을 하여야 한다. <개정 2013.3.23.>

② 산업통상자원부장관은 법 제16조의5에 따라 신기술 인증 또는 신제품 인증을 취소한 경우에는 그 사실을 당사자 및 이해관계인에게 통보하고 관보 또는 산업통상자원부장관이 지정하는 정보통신망에 공고하여야 한다. <개정 2013.3.23.>

[본조신설 2011.11.23.]

제21조(인증신기술 및 인증신제품에 대한 자금 지원 등) ① 관계 행정기관의 장은 신기술을 이용하여 제품을 제조하려는 자에게 법 제17조제1항에 따라 다음 각 호의 자금 등을 우선적으로 지원하거나 관계기관의 장에게 지원을 하도록 요청할 수 있다. <개정 2016.1.12.>

1. 「기초연구진흥 및 기술개발지원에 관한 법률」 제14조제1항에 따른 특정연구개발사업을 추진하기 위한 기술개발자금
2. 「과학기술기본법」 제22조에 따른 과학기술진흥기금
3. 「중소기업진흥에 관한 법률」 제63조에 따른 중소기업창업 및 진흥기금
4. 「정보통신산업 진흥법」 제41조에 따른 정보통신진흥기금
5. 「한국산업은행법」에 따른 한국산업은행의 기술개발자금
6. 「중소기업은행법」에 따른 중소기업은행의 기술개발자금
7. 「여신전문금융업법」에 따라 신기술사업금융업의 등록을 한 여신전문금융회사의 신기술사업자금
8. 「기술신용보증기금법」에 따른 기술신용보증기금의 기술신용보증



9. 「발명진흥법」 제4조에 따른 발명진흥보조금

10. 그 밖에 기술개발을 지원하기 위하여 정부가 조성한 특별자금

② 관계 행정기관의 장은 법 제17조제1항에 따라 신기술적용제품의 구매 증대를 위하여 제22조 각 호의 자에 대하여 우선 구매 등 필요한 조치를 요청할 수 있다.

[전문개정 2011.11.23.]

제22조(인증신제품의 의무구매 공공기관) 법 제17조제2항 본문에서 “대통령령으로 정하는 공공기관”이란 다음 각 호의 기관 또는 단체(이하 “공공기관”이라 한다)를 말한다. <개정 2011.11.23., 2013.3.23.>

1. 중앙행정기관

2. 지방자치단체

3. 「공공기관의 운영에 관한 법률」 제5조에 따른 공기업 및 준정부기관

4. 그 밖에 산업통상자원부장관이 제18조의5에 따라 인증된 신제품 및 제20조에 따라 유효기간이 연장된 신제품(이하 “인증신제품”이라 한다)의 구매촉진을 위하여 필요하다고 인정하여 고시하는 기관

[전문개정 2009.4.30.]

제23조(인증신제품 의무구매의 비율 등) ① 법 제17조제2항 본문에서 “해당 품목의 구매액 중 대통령령으로 정하는 일정 비율”이란 해당 품목(「물품목록정보의 관리 및 이용에 관한 법률 시행령」 제9조에 따라 인증신제품에 부여된 물품분류번호 및 제품규격이 같은 품목을 말한다)의 구매액의 100분의 20을 말한다.

② 법 제17조제2항 본문에서 “대통령령으로 정하는 인증신제품”이란 공공기관이 제품을 구매할 당시 유효기간 내에 있는 인증신제품을 말한다.

③ 산업통상자원부장관은 인증신제품이 다음 각 호의 어느 하나에 해당하는 경우에는 법 제17조제2항 단서에 따라 해당 제품에 대한 의무구매의 면제를 인정할 수 있다. <신설 2012.6.5., 2013.3.23.>

1. 해당 제품이 대량생산되지 아니하였거나 대량생산될 가능성이 낮은 경우

2. 해당 제품의 가격이 같은 종류의 다른 제품과 비교하여 지나치게 높은 경우

3. 해당 제품의 성능이 같은 종류의 다른 제품과 비교하여 지나치게 낮거나 안정성에 문제가 있는 경우

4. 해당 제품의 규격이 공공기관이 원하는 제품의 규격과 다른 경우



5. 그 밖에 인증신제품을 구매하는 것이 불가능하거나 현저히 부당하다고 인정하는 경우

④ 제3항에 따른 의무구매 면제사유의 세부기준은 산업통상자원부장관이 정하여 고시한다. <신설 2012.6.5., 2013.3.23.>

[전문개정 2011.11.23.]

[제24조에서 이동, 종전 제23조는 제24조로 이동 <2011.11.23.>]

제24조(공공구매책임자의 임무 및 요건 등) ① 법 제17조의2제1항에 따라 지정된 공공구매책임자(이하 “공공구매책임자”라 한다)의 임무는 다음 각 호와 같다. <개정 2013.3.23.>

1. 법 제17조제2항에 따른 인증신제품의 구매
 2. 법 제17조의2제2항에 따른 구매계획 및 구매실적 등 인증신제품 구매의 적정성 검토에 필요한 자료의 제출
 3. 법 제17조의2제3항에 따른 개선권고의 접수
 4. 법 제17조의2제4항에 따른 개선권고의 이행 및 그 결과의 통보
 5. 그 밖에 공공구매 제도의 효율적 추진을 위하여 필요한 업무로서 산업통상자원부장관이 정하여 고시하는 업무
- ② 공공기관의 장이 공공구매책임자로 추천할 수 있는 사람은 해당 공공기관의 제품 구매 관련 업무를 수행하는 사람으로 한다.
- ③ 공공구매책임자의 지정절차 등에 관하여 필요한 사항은 산업통상자원부장관이 정하여 고시한다. <개정 2013.3.23.>

[전문개정 2012.6.5.]

[제25조에서 이동, 종전 제24조는 제25조로 이동 <2012.6.5.>]

제25조(인증신제품 목록의 통보 등) ① 산업통상자원부장관은 매년 1월 31일까지 다음 각 호의 사항을 공공기관에 통보하여야 한다. <개정 2012.6.5., 2013.3.23.>

1. 법 제17조제2항에 따라 구매하여야 하는 인증신제품의 목록
 2. 법 제17조의2제2항에 따른 인증신제품 구매계획을 수립하기 위한 지침
- ② 산업통상자원부장관은 제1항제1호에 따른 목록에 추가하여야 할 제품이 확인되면 그 사실을 공공기관에 통보하여야 한다. 이 경우 통보를 받은 공공기관은 해당 제품을 인증신제품의 목록에 추가하여야 한다. <개정 2012.6.5., 2013.3.23.>



③ 법 제16조제1항에 따라 신제품 인증을 받은 자는 공공기관이 법 제17조제2항 본문에 해당하는 제품을 구매하려는 경우에는 해당 공공기관이 인증신제품을 구매할 수 있도록 산업통상자원부장관에게 지원을 요청할 수 있다. <신설 2011.11.23., 2013.3.23.>

④ 제3항에 따라 지원을 요청받은 산업통상자원부장관은 인증신제품을 구매할 것을 공공기관에게 요청할 수 있다. <신설 2011.11.23., 2013.3.23.>

⑤ 제4항에 따라 인증신제품의 구매요청을 받은 공공기관은 요청 받은 날부터 30일 이내에 인증신제품의 구매 여부 및 그 사유(법 제17조제2항 단서에 따라 의무구매의 면제를 요청하려는 경우에는 의무구매 면제사유를 포함한다) 등을 산업통상자원부장관에게 통보하여야 한다. <신설 2011.11.23., 2012.6.5., 2013.3.23.>

⑥ 제1항부터 제5항까지의 규정에 따른 인증신제품의 목록 및 인증신제품 구매계획 수립지침의 통보와 인증신제품의 구매 요청 등에 필요한 세부 사항은 산업통상자원부장관이 정하여 고시한다. <개정 2011.11.23., 2012.6.5., 2013.3.23.>

[제목개정 2012.6.5.]

[제24조에서 이동, 종전 제25조는 제24조로 이동 <2012.6.5.>]

제26조 삭제 <2009.4.30.>

제27조(구매실적 및 구매계획의 제출 등) ① 공공구매책임자는 법 제17조의2제2항에 따라 매년 2월 말일까지 인증신제품의 전년도 구매실적 및 해당 연도 구매계획을 산업통상자원부장관에게 제출하여야 한다. <개정 2011.11.23., 2012.6.5., 2013.3.23.>

② 제1항에 따른 구매계획 및 구매실적에는 다음 각 호의 사항이 포함되어야 한다. <신설 2012.6.5.>

1. 인증신제품 구매계획

가. 인증신제품 구매품목 및 구매금액(품목별 총 구매금액에 대한 법 제17조제2항 본문에 따른 인증신제품 구매금액을 포함한다)

나. 법 제17조제2항 단서에 따라 구매면제를 요청하는 인증신제품이 있는 경우에는 그 제품의 목록 및 사유

2. 인증신제품 구매실적

가. 전년도 구매계획에 따른 구매실적

나. 구매실적이 구매계획에 미달하는 경우에는 그 사유



③ 산업통상자원부장관은 제1항에 따라 제출받은 구매실적 및 구매계획을 종합하여 해당 연도에 구매할 예정인 인증신제품의 목록을 공고한다. <개정 2012.6.5., 2013.3.23.>

④ 제1항부터 제3항까지에서 규정한 사항 외에 구매실적 및 구매계획의 제출 등에 필요한 세부 사항은 산업통상자원부장관이 정하여 고시한다. <개정 2012.6.5., 2013.3.23.>

[전문개정 2009.4.30.]

제27조의2(인증신제품 구매계획 및 구매실적의 개선 권고) ① 산업통상자원부장관은 법 제17조의2제3항에 따라 인증신제품 구매계획 및 구매실적의 개선을 권고하려는 경우에는 다음 각 호의 사항을 적은 문서(전자문서를 포함한다)로 하여야 한다. <개정 2013.3.23., 2016.1.12.>

1. 공공기관명 및 대표자
 2. 개선권고의 내용 및 사유
 3. 개선권고에 따른 처리결과와 통보일
 4. 그 밖에 개선권고와 관련하여 산업통상자원부장관이 필요하다고 인정하는 사항
- ② 산업통상자원부장관은 법 제17조의2제5항에 따라 권고이행 여부에 대한 결과를 공고하려는 경우에는 다음 각 호의 사항을 관보 또는 산업통상자원부 인터넷 홈페이지에 공고하여야 한다. <신설 2016.1.12.>

1. 공공기관명
2. 개선권고의 내용 및 사유
3. 개선권고에 따른 처리결과
4. 그 밖에 개선권고의 처리결과와 관련하여 산업통상자원부장관이 필요하다고 인정하는 사항

[본조신설 2012.6.5.]

제28조(구매실적 등의 통보) ① 산업통상자원부장관은 제27조제3항에 따른 구매실적 및 구매계획의 종합 결과를 감사원장, 기획재정부장관, 교육부장관, 행정자치부장관 및 국무조정실장(이하 이 조에서 “관계중앙행정기관의장”이라 한다)에게 통보하여야 한다. <개정 2012.6.5., 2013.3.23., 2014.11.19.>

② 산업통상자원부장관은 제1항에 따른 통보를 할 때에는 관계중앙행정기관의장에



게 인증신제품의 구매촉진에 필요한 조치를 할 것을 요청할 수 있다. 이 경우 관계중앙행정기관의장은 특별한 사유가 없으면 이에 협조하여야 한다. <개정 2013.3.23.>
[전문개정 2009.4.30.]

제29조(인증신제품 품질보장사업의 담보 범위) 법 제18조제1항에 따른 인증신제품 품질보장사업(이하 “품질보장사업”이라 한다)의 담보 범위는 다음 각 호의 사항의 전부 또는 일부로 한다.

1. 인증신제품의 납품계약과 관련한 이행책임
2. 인증신제품의 수리, 교체, 회수 등을 위한 보증책임
3. 인증신제품으로 인하여 제3자에게 발생한 손해에 대한 배상책임
4. 그 밖에 인증신제품의 품질보장을 위하여 필요한 경우로서 법 제18조제1항에 따라 품질보장사업을 실시하는 자가 정하는 책임

[전문개정 2009.4.30.]

제4장 산업기술 혁신기반 및 환경조성

제30조(산업기술기반조성사업) 법 제19조제1항제7호에서 “대통령령으로 정하는 사업”이란 다음 각 호의 사업을 말한다.

1. 지식재산권의 보호 및 지원
2. 품질 향상 및 품질 인증의 지원
3. 시험·평가기술의 개발 및 정밀도 향상의 지원
4. 기업·대학 및 연구소 간의 협동을 촉진하기 위한 지원

[전문개정 2009.4.30.]

제31조(산업기술기반조성사업의 주관기관) 법 제19조제2항에서 “대통령령으로 정하는 기관·단체”란 다음 각 호의 자(이하 “주관기관”이라 한다)를 말한다. <개정 2013.3.23.>

1. 「산업기술연구조합 육성법」에 따른 산업기술연구조합
2. 법 제7조 및 이 영 제8조에 따른 기술지원 공공기관
3. 기술진흥원
4. 평가관리원



5. 세라믹기술원
6. 시험원
7. 「민법」에 따라 설립된 비영리법인
8. 특별법에 따라 설립된 법인 또는 단체
9. 그 밖에 산업통상자원부장관이 정하여 고시하는 기준에 적합하다고 인정하는 기관 또는 단체

[전문개정 2009.4.30.]

제32조(산업기술기반조성사업에 대한 출연금 등의 지급 및 관리) 산업기술기반조성 사업에 관하여는 제12조(같은 조 제1항제6호는 제외한다)·제13조·제14조 및 제14조의2부터 제14조의5까지를 준용한다. 이 경우 “산업기술개발사업”은 “산업기술기반조성사업”으로, “주관연구기관”은 “주관기관”으로 본다. <개정 2011.11.23.>

[전문개정 2009.4.30.]

[제목개정 2011.11.23.]

제33조(산업기술인력의 양성 및 활용) 법 제20조제1항제9호 및 제20조의2제6호에서 “대통령령으로 정하는 사항”이란 다음 각 호의 사항을 말한다. <개정 2013.3.23.>

1. 산업기술인력 관련 정보의 수집
2. 산업별 인적자원 개발 협의체의 구성·운영
3. 산업기술인력에 대한 일자리 창출 촉진 및 취업 지원
4. 그 밖에 미래창조과학부장관 또는 산업통상자원부장관이 산업기술인력의 양성 및 활용을 위하여 필요하다고 인정하는 사항

[전문개정 2009.4.30.]

제33조의2(현장전문인력 양성 지원대상 학교) 법 제20조의3에서 “대통령령으로 정하는 학교”란 다음 각 호의 요건에 모두 해당하는 학교를 말한다.

1. 「산업입지 및 개발에 관한 법률」 제2조제8호에 따른 산업단지 안에 본교가 있을 것
2. 산업현장 전문인력의 양성을 목적으로 정부가 출연한 학교법인이 설립·운영하는 학교일 것

[본조신설 2014.12.30.]

제34조(연구장비·시설 등의 활용촉진기관) 법 제21조제2항 전단에서 “대통령령으로



정하는 기관”이란 다음 각 호의 기관을 말한다. <개정 2011.11.23., 2013.3.23., 2014.12.30.>

1. 산업통상자원부장관이 정하여 고시하는 기준단가 이상의 연구장비·시설, 시험·평가장비 등(이하 “연구장비등”이라 한다)을 법 제19조제2항에 따른 출연금 또는 보조금으로 구입한 기관
2. 산업통상자원부장관이 정하여 고시하는 용도에 해당하는 연구장비등을 법 제19조제2항에 따른 출연금 또는 보조금으로 구입한 기관

[전문개정 2009.4.30.]

제34조의2(연구장비관리 전문기관 지정기준) 법 제21조제4항 전단에서 “대통령령으로 정하는 기준”이란 다음 각 호와 같다. <개정 2013.3.23., 2014.6.25.>

1. 다음 각 목의 어느 하나에 해당하는 기관일 것
 - 가. 국공립연구기관
 - 나. 법 제42조에 따른 전문생산기술연구소
 - 다. 「과학기술분야 정부출연연구기관 등의 설립·운영 및 육성에 관한 법률」 제2조에 따른 과학기술분야 정부출연연구기관
 - 라. 「에너지법」 제13조에 따른 한국에너지기술평가원
 - 마. 「특정연구기관 육성법」 제2조에 따른 특정연구기관
 2. 산업통상자원부장관이 미래창조과학부장관과 협의하여 고시하는 기준을 충족할 것
- [본조신설 2011.11.23.]

제35조(연구장비등의 활용촉진 계획 및 활용실적 제출) ① 법 제21조제2항에 따른 주관기관등은 지원받은 연구장비등의 다음 연도 활용촉진 계획 및 전년도 활용실적을 같은 조 제4항에 따라 지정받은 연구장비관리 전문기관의 장에게 제출하여야 한다.

② 연구장비관리 전문기관의 장은 제1항에 따라 제출받은 다음 연도 활용촉진 계획 및 전년도 활용실적을 종합·분석하여 그 결과를 산업통상자원부장관에게 제출하여야 한다. <개정 2013.3.23.>

③ 제1항 및 제2항에서 규정한 사항 외에 연구장비등의 활용촉진 계획 및 활용실적의 제출방법, 제출기한 등에 필요한 사항은 산업통상자원부장관이 정하여 고시한다. <개정 2013.3.23.>

[전문개정 2009.4.30.]



제36조(산업기술의 표준화) 법 제24조제4호에서 “대통령령으로 정하는 사항”이란 다음 각 호의 사항을 말한다. <개정 2013.3.23.>

1. 산업기술의 표준화 동향 파악 및 대응체계 구축에 관한 사항
2. 민간의 표준화 역량 강화 및 국제표준화 활동 참여 지원에 관한 사항
3. 측정표준의 확립 및 국가교정(國家校正)제도 운영에 관한 사항
4. 법정계량단위 사용 및 법정계량제도 선진화에 관한 사항
5. 표준물질의 개발 및 보급에 관한 사항
6. 참조표준의 개발 및 보급에 관한 사항
7. 표준화 및 품질경영 전문인력의 양성에 관한 사항
8. 그 밖에 산업통상자원부장관이 산업기술의 표준화를 위하여 필요하다고 인정하는 사항

[전문개정 2009.4.30.]

제37조(디자인·브랜드의 선진화) 법 제25조제4호에서 “대통령령으로 정하는 사항”이란 다음 각 호의 사항을 말한다. <개정 2013.3.23.>

1. 디자인·브랜드에 관한 조사·연구
2. 디자인·브랜드에 관한 기술·기능의 보급
3. 디자인·브랜드에 관한 권리 보호
4. 그 밖에 산업통상자원부장관이 디자인·브랜드의 선진화를 위하여 필요하다고 인정하는 사항

[전문개정 2009.4.30.]

제38조(산업기술저변의 확충) 법 제26조제3호에서 “대통령령으로 정하는 사항”이란 다음 각 호의 사항을 말한다. <개정 2013.3.23.>

1. 일반국민에 대한 산업기술 교육의 활성화
2. 텔레비전, 신문 등 언론매체를 활용한 산업기술동향의 홍보
3. 산업기술 관련 전시행사의 개최
4. 그 밖에 산업통상자원부장관이 산업기술저변의 확충을 위하여 필요하다고 인정하는 사항

[전문개정 2009.4.30.]



제5장 국제산업기술협력 등

제39조(국제산업기술협력사업) 법 제27조제1항제7호에서 “대통령령으로 정하는 사업”이란 다음 각 호의 사업을 말한다. <개정 2013.3.23.>

1. 국제기술협력 전략의 수립
2. 국제기술협력을 위한 기구의 설립 및 운영
3. 국제기술협력 전문인력의 교육·훈련
4. 그 밖에 산업통상자원부장관이 국제기술협력을 촉진하기 위하여 필요하다고 인정하는 사업

[전문개정 2009.4.30.]

제39조의2(국제산업기술협력사업에 대한 출연금 등의 지급 및 관리) ① 국제산업기술협력사업에 관하여는 제31조를 준용한다. 이 경우 “산업기술기반조성사업”은 “국제산업기술협력사업”으로 본다.

② 국제산업기술협력사업에 관하여는 제12조부터 제14조까지 및 제14조의2부터 제14조의5까지를 준용한다. 이 경우 “산업기술개발사업”은 “국제산업기술협력사업”으로, “주관연구기관”은 “주관기관”으로 본다. <개정 2011.11.23.>

[본조신설 2009.4.30.]

[제목개정 2011.11.23.]

제40조(남북한 산업기술협력의 촉진) 법 제28조제4호에서 “대통령령으로 정하는 사업”이란 다음 각 호의 사업을 말한다. <개정 2013.3.23.>

1. 북한의 산업기술 관련 정책·제도 및 현황 등에 관한 조사·연구
2. 남북한 간 산업기술협력에 대한 수요 조사
3. 그 밖에 산업통상자원부장관이 남북한 산업기술협력을 촉진하기 위하여 필요하다고 인정하는 사업

[전문개정 2009.4.30.]

제41조(해외 우수기술인력의 활용촉진) 법 제30조제3호에서 “대통령령으로 정하는 사항”이란 다음 각 호의 사항을 말한다. <개정 2013.3.23.>

1. 해외 우수기술인력 수급실태 및 전망 등에 대한 조사·연구
2. 해외 우수기술인력에 대한 구인·구직 등 취업정보의 수집 및 제공



3. 해외 우수기술인력의 국내 생활 적응 및 대한민국 문화에 대한 이해 증진과 관련한 교육·홍보
4. 그 밖에 해외 우수기술인력의 유치·활용의 촉진을 위하여 산업통상자원부장관이 필요하다고 인정하는 사항

[전문개정 2009.4.30.]

제42조(해외 우수 연구개발센터의 유치 촉진) 법 제31조제4호에서 “대통령령으로 정하는 사항”이란 다음 각 호의 사항을 말한다. <개정 2013.3.23.>

1. 국내에 진출한 해외연구센터의 현황 및 지원 수요 등에 관한 조사
2. 해외연구센터의 유치를 위한 국내외 설명회의 개최 지원
3. 그 밖에 산업통상자원부장관이 해외연구센터 유치를 위하여 필요하다고 인정하는 사항

[전문개정 2009.4.30.]

제43조(민간기술지도기관의 지원 등) 산업통상자원부장관은 법 제33조제2항에 따른 민간기술지도기관에 대하여 다음 각 호의 사항에 관한 지원 및 육성을 할 수 있다. <개정 2013.3.23.>

1. 시험·검사시설의 신설·증설·개선 및 대체 등에 필요한 자금
2. 소속 기술진단·지도 요원의 연수 및 훈련
3. 기술진단·지도 기법의 개발 및 운영

[전문개정 2009.4.30.]

제44조(연구인력지원사업의 지원 방법·대상·절차·기간 등) ① 법 제34조의2제1항에 따른 연구인력지원사업(이하 “연구인력지원사업”이라 한다)의 지원방법은 다음 각 호와 같다. <개정 2013.3.23., 2014.6.25.>

1. 「과학기술분야 정부출연연구기관 등의 설립·운영 및 육성에 관한 법률」 제2조에 따른 과학기술분야 정부출연연구기관(이하 “정부출연연구기관”이라 한다) 소속 연구인력의 파견
2. 그 밖에 중앙행정기관의 장이 정하여 고시하는 방법

② 연구인력지원사업의 대상은 다음 각 호의 기준을 모두 충족하는 기업으로 한다. <개정 2014.7.21.>

1. 다음 각 목의 어느 하나에 해당하는 기업일 것



- 가. 「중소기업 기술혁신 촉진법」 제15조에 따른 기술혁신형 중소기업
 - 나. 「벤처기업육성에 관한 특별조치법」 제2조제1항에 따른 벤처기업
 - 다. 「중견기업 성장촉진 및 경쟁력 강화에 관한 특별법」 제2조제1호에 따른 중견기업
 - 2. 「기초연구진흥 및 기술개발지원에 관한 법률」 제14조제1항제2호에 따른 기업부설연구소를 보유하고 있을 것
 - ③ 연구인력지원사업의 지원기간은 3년 이내로 하되, 1차에 한하여 3년을 연장할 수 있다.
 - ④ 법 제34조의2제2항에 따른 연구인력지원사업에 대한 자금 지원에 관하여는 제12조(같은 조 제1항제6호는 제외한다)부터 제14조까지, 제14조의2 및 제14조의3을 준용한다. 이 경우 “산업기술개발사업”은 “연구인력지원사업”으로, “주관연구기관”은 “정부출연연구기관”으로 본다.
 - ⑤ 제1항부터 제4항까지에서 규정한 사항 외에 연구인력지원사업에 관하여 필요한 사항은 중앙행정기관의 장이 정하여 고시한다. <개정 2013.3.23.>
- [본조신설 2011.11.23.]

- 제44조의2(산업기술혁신계정의 재원과 용도)** ① 법 제37조의4제1항제6호에서 “대통령령으로 정하는 자금”이란 정부 외의 자의 출연금 및 기부금품을 말한다.
- ② 법 제37조의4제2항제10호에서 “대통령령으로 정하는 용도”란 다음 각 호의 어느 하나에 해당하는 용도를 말한다.
- 1. 산업기술혁신 관련 정책의 개발 지원
 - 2. 법 제37조의4제2항제1호부터 제4호까지에 규정된 사업을 위한 기술수요조사, 기획·관리 및 평가사업
 - 3. 산업기술의 진흥과 산업기술문화의 창달에 이바지할 목적으로 설립된 법인·단체에 대한 지원
 - 4. 그 밖에 산업통상자원부장관이 산업기술 진흥 또는 사업화 촉진을 위하여 필요하다고 인정하여 고시하는 사업
- [본조신설 2014.12.30.]

- 제44조의3(특정물질사용합리화계정의 재원과 용도)** ① 법 제37조의5제1항제5호에서 “대통령령으로 정하는 자금”이란 일반회계, 특별회계 또는 다른 기금으로부터의 전입금을 말한다.



② 법 제37조의5제2항제5호에서 “대통령령으로 정하는 용도”란 다음 각 호의 어느 하나에 해당하는 용도를 말한다.

1. 법 제37조의5제2항제1호부터 제3호까지에 규정된 사업을 위한 기술자료 및 기술수요의 조사사업, 기획·관리 및 평가사업
2. 대체물질의 이용과 특정물질의 사용합리화 촉진을 위한 교육·홍보 사업
3. 제1호 및 제2호의 사업에 딸린 사업
4. 그 밖에 산업통상자원부장관이 특정물질의 사용합리화를 위하여 필요하다고 인정하여 위탁하는 사업

[본조신설 2014.12.30.]

제44조의4(기금의 관리·운용에 관한 사무의 위탁 등) ① 산업통상자원부장관은 법 제37조의7제2항에 따라 법 제37조의2에 따른 산업기술진흥및사업화촉진기금(이하 “기금”이라 한다)의 관리·운용에 관한 다음 각 호의 사무를 기술진흥원에 위탁한다.

1. 기금의 회계업무
2. 기금의 수입·지출에 관한 업무
3. 기금의 여유자금 운용에 관한 업무
4. 그 밖에 산업통상자원부장관이 기금의 관리·운용에 필요하다고 인정하여 고시하는 업무

② 산업통상자원부장관은 제1항에 따라 기금의 관리·운용에 관한 권한을 위탁할 때에는 그 위탁받은 기관 또는 단체의 임원 중에서 기금수입담당임원과 기금지출원인행위담당임원을 각각 임명하고, 그 위탁받은 기관 또는 단체의 직원 중에서 기금지출직원과 기금출납직원을 각각 임명하여야 한다. 이 경우 기금수입담당임원은 기금수입징수관의 직무를, 기금지출원인행위담당임원은 기금재무관의 직무를, 기금지출직원은 기금지출관의 직무를, 기금출납직원은 기금출납공무원의 직무를 각각 수행한다.

[본조신설 2014.12.30.]

제44조의5(기금의 회계연도 등) ① 기금의 회계연도는 정부의 회계연도에 따른다.

② 기술진흥원은 기금의 관리 및 운용을 명확히 하기 위하여 기금을 다른 회계와 구분하여 회계처리하여야 한다.

[본조신설 2014.12.30.]



제44조의6(기금의 관리·운용 규정) 이 영에서 규정한 사항 외에 기금의 지출 요건, 지출 절차 및 사후관리 등에 필요한 사항은 산업통상자원부장관이 정하여 고시한다.
[본조신설 2014.12.30.]

제6장 산업기술혁신 유관기관

제45조(원장) ① 기술진흥원, 평가관리원, 세라믹기술원 및 시험원에 각각 원장을 둔다.
② 기술진흥원·평가관리원·세라믹기술원 및 시험원의 원장은 기술진흥원·평가관리원·세라믹기술원 및 시험원의 정관에서 정하는 바에 따라 각 기관을 대표하고 그 업무를 총괄한다.
③ 기술진흥원·평가관리원·세라믹기술원 및 시험원의 원장은 각각 기술진흥원·평가관리원·세라믹기술원 및 시험원의 이사회에서 선임하되, 산업통상자원부장관의 승인을 받아야 한다. <개정 2013.3.23.>
[전문개정 2009.4.30.]

제46조(사업연도) 기술진흥원·평가관리원·세라믹기술원 및 시험원의 사업연도는 정부의 회계연도에 따른다.
[전문개정 2009.4.30.]

제47조(사업계획서 등의 제출) ① 기술진흥원·평가관리원·세라믹기술원 및 시험원은 매 사업연도가 시작되기 전까지 산업통상자원부장관이 정하는 바에 따라 사업계획서 및 예산서를 산업통상자원부장관에게 제출하여 승인을 받아야 한다. 이를 변경하는 경우에도 또한 같다. <개정 2013.3.23.>
② 산업통상자원부장관은 제1항에 따른 사업계획 및 예산을 승인하려는 경우에는 다음 각 호의 구분에 따른 사항을 우선적으로 고려하여야 한다. <개정 2013.3.23.>
1. 기술진흥원의 사업계획 및 예산이 법 제38조제1항에 따른 산업기술혁신을 촉진하기 위한 사업을 효율적·체계적으로 추진하고 산업기술혁신 관련 정책의 개발을 효율적으로 지원하기 위한 것인지 여부
2. 평가관리원의 사업계획 및 예산이 법 제39조제1항에 따른 산업기술혁신사업의 과제기획·관리 및 평가 등을 효율적으로 지원하기 위한 것인지 여부
3. 세라믹기술원의 사업계획 및 예산이 법 제39조의2제1항에 따른 세라믹 연구개발, 시험·분석·평가, 기술지원 및 세라믹산업 정책지원 등을 효율적으로 지원하



기 위한 것인지 여부

4. 시험원의 사업계획 및 예산이 법 제41조제1항에 따른 기술혁신성과물의 시험·평가 및 이를 위한 기술 개발 등을 효율적으로 지원하는 것인지 여부

③ 기술진흥원·평가관리원·세라믹기술원 및 시험원은 「공인회계사법」에 따른 회계법인 또는 공인회계사의 회계감사를 받은 때 사업연도의 세입·세출결산서에 다음 각 호의 서류를 첨부하여 다음 연도의 3월 말일까지 산업통상자원부장관에게 제출하여야 한다. <개정 2013.3.23.>

1. 해당 연도의 대차대조표 및 손익계산서
2. 해당 연도의 사업계획과 그 집행실적
3. 해당 감사를 한 공인회계사의 의견서 및 감사의견서
4. 그 밖에 결산내용을 확인할 수 있는 참고서류

[전문개정 2009.4.30.]

제48조(전문인력의 확보 등) ① 기술진흥원·평가관리원·세라믹기술원 및 시험원의 원장은 기술진흥원·평가관리원·세라믹기술원 및 시험원의 사업 등에 필요한 전문인력을 확보하기 위하여 대학의 장과 협약을 체결하여 해당 대학에서 기술 분야의 학위과정을 이수하고 있는 사람을 기술진흥원·평가관리원·세라믹기술원 및 시험원이 수행하는 해당 분야의 사업에 참여하도록 요청할 수 있다.

② 대학의 장은 대학 또는 대학원의 학생이 기술진흥원·평가관리원·세라믹기술원 및 시험원에서 「직업교육훈련 촉진법」 제7조에 따른 현장실습을 할 수 있도록 기술진흥원·평가관리원·세라믹기술원 및 시험원의 원장에게 협조를 요청할 수 있다.

③ 기술진흥원·평가관리원·세라믹기술원 및 시험원의 원장은 제2항에 따른 요청을 받았을 때에는 사업 수행에 지장을 주지 아니하는 범위에서 연구시설 및 장비를 제공하는 등 현장실습에 적극 협조하여야 한다.

[전문개정 2009.4.30.]

제49조(공동사업의 촉진) 기술진흥원·평가관리원·세라믹기술원 및 시험원의 원장은 전문인력의 교류 및 기술정보의 교환을 촉진하기 위하여 필요하다고 인정하는 경우에는 기업·대학·기술 관련 분야의 연구소 및 단체와 협약을 체결하여 상호 간에 전문인력을 파견할 수 있다.

[전문개정 2009.4.30.]



제50조(기술진흥원 등의 수익사업) 기술진흥원·평가관리원·세라믹기술원 및 시험원이 법 제38조제5항, 제39조제3항, 제39조의2제3항 및 제41조제3항에 따라 수익사업을 하려면 해당 사업연도가 시작되기 전까지 그 내용을 산업통상자원부장관에게 통지하여야 하며, 해당 사업연도가 끝난 후 3개월 이내에 그 사업의 실적서 및 결산서를 산업통상자원부장관에게 제출하여야 한다. <개정 2013.3.23.>

[전문개정 2009.4.30.]

제51조(협약에 따른 출연 등) ① 중앙행정기관의 장 및 지방자치단체의 장은 법 제38조제6항, 제39조제3항, 제39조의2제3항 및 제41조제3항에 따라 기술진흥원·평가관리원·세라믹기술원 및 시험원에 출연을 하려면 해당기관과 다음 각 호의 사항이 포함된 협약을 체결하여야 한다.

1. 사업의 범위·방법 및 관리책임자
2. 비용과 비용 지급의 시기 및 방법
3. 사업 수행 결과의 보고 및 활용
4. 협약의 변경·해약 및 위반에 관한 조치
5. 그 밖에 연구개발에 수반되는 사항

② 제1항에 따른 출연금을 지급하는 중앙행정기관의 장 및 지방자치단체의 장은 협약에 따른 비용을 여러 차례로 분할하여 지급한다. 다만, 수행 사업의 규모나 착수 시기 등을 고려하여 필요하다고 인정하는 경우에는 한꺼번에 지급할 수 있다.

[전문개정 2009.4.30.]

제52조 삭제 <2009.4.30.>

제53조(전문생산기술연구소의 설립자) 법 제42조제1항에서 “대통령령으로 정하는 중소기업자 외의 자”란 다음 각 호의 자를 말한다. <개정 2009.11.20., 2013.3.23.>

1. 「고등교육법」 제2조에 따른 대학·산업대학·교육대학·전문대학 및 기술대학
2. 「중소기업제품 구매촉진 및 판로지원에 관한 법률」 제2조제2호에 따른 공공기관
3. 그 밖에 산업통상자원부장관이 중소기업의 생산기술에 관한 사업을 수행하기 적합하다고 인정하는 대기업 또는 민간단체

[전문개정 2009.4.30.]

제54조(전문생산기술연구소의 설립허가) ① 법 제42조제2항제3호에서 “대통령령으로



정하는 요건”이란 자립 운영에 필요한 재정적 능력을 보유하고 있을 것을 말한다.

② 법 제42조제2항제1호에 따른 발기인은 창립총회가 끝난 후 지체 없이 법인설립 허가신청서에 정관·사업계획·임원의 성명과 주소, 그 밖에 필요한 사항을 적은 서류를 첨부하여 산업통상자원부장관에게 제출하여야 한다. <개정 2013.3.23.>

[전문개정 2009.4.30.]

제55조(전문생산기술연구소의 사업) 법 제42조제3항제6호에서 “대통령령으로 정하는 산업기술혁신에 관한 사업”이란 다음 각 호의 사업을 말한다.

1. 생산기술의 표준화 지원에 관한 사업
2. 중소기업의 디자인·브랜드·제품 및 공정의 개발 지원에 관한 사업
3. 연구장비·시설 및 시험·평가장비 등의 활용 촉진 및 이용 알선에 관한 사업
4. 중소기업의 기술애로 해소에 관한 사업

[전문개정 2009.4.30.]

제56조(윤리경영기관 등) ① 법 제43조제1항에서 “대통령령으로 정하는 기관”이란 주관기관 및 주관연구기관 중에서 산업통상자원부로부터 출연금 또는 보조금을 지원 받은 기관(이하 “윤리경영기관”이라 한다)을 말한다. <개정 2011.11.23., 2013.3.23.>

② 산업통상자원부장관은 법 제43조제2항에 따라 윤리경영기관에 대하여 해당 기관의 윤리규정, 윤리경영의 계획 및 실태 등에 관한 자료를 제출할 것을 요구할 수 있다. <개정 2013.3.23.>

[전문개정 2009.4.30.]

제7장 보칙

제57조(권한의 위임·위탁) ① 산업통상자원부장관은 법 제44조제1항에 따라 다음 각 호의 권한을 국가기술표준원장에게 위임한다. <개정 2011.11.23., 2012.6.5., 2013.3.23., 2013.12.11.>

1. 법 제16조제3항에 따른 신제품 인증 신청의 접수 및 인증 유효기간 연장 신청의 접수
2. 법 제16조의2에 따른 신제품 인증 및 인증 유효기간의 연장에 대한 이의신청의 접수
3. 법 제16조의4에 따른 사후관리



4. 법 제17조제2항 단서에 따른 의무구매 면제의 인정
5. 법 제17조의2제1항에 따른 공공구매책임자의 지정
6. 법 제17조의2제2항에 따른 인증신제품 구매의 적정성 검토에 필요한 자료 제출의 접수
7. 법 제17조의2제3항에 따른 공공기관에 대한 개선의 권고
8. 법 제17조의2제4항에 따른 개선 권고 이행결과 통보의 접수
9. 법 제17조의2제5항에 따른 구매촉진을 위하여 필요한 지원
10. 제17조제1항제3호 및 제4호에 따른 인증 및 지원에 관한 권한
11. 제20조의2에 따른 신제품 인증서의 재발급 신청의 접수
12. 제25조제1항에 따른 인증신제품의 목록 및 인증신제품 구매계획 수립지침의 통보
13. 제25조제2항에 따른 인증신제품 추가 목록의 통보
14. 제25조제3항에 따른 인증신제품 구매 지원요청의 접수
15. 제25조제4항에 따른 공공기관에 대한 인증신제품 구매의 요청
16. 제25조제5항에 따른 구매 여부 등의 통보의 접수
17. 제28조제1항에 따른 구매실적 및 구매계획의 통보
18. 제28조제2항에 따른 인증신제품의 구매촉진에 필요한 조치의 요청
- ② 산업통상자원부장관은 법 제44조제1항에 따라 법 제8조에 따른 산업기술 환경에
촉의 실시에 관한 업무를 기술진흥원 또는 평가관리원에 위탁한다. <개정 2013.3.23.>
- ③ 산업통상자원부장관은 법 제44조제1항에 따라 법 제10조에 따른 산업기술혁신 통
계의 작성에 관한 업무를 기술진흥원 또는 평가관리원에 위탁한다. <개정 2013.3.23.>
- ④ 산업통상자원부장관은 법 제44조제1항에 따라 법 제11조의2에 따른 국가연구개
발사업의 참여제한에 관한 업무 및 출연·보조한 사업비의 전부 또는 일부의 환수
에 관한 업무를 다음 각 호의 어느 하나에 해당하는 기관 또는 단체에 위탁한다.
<개정 2011.11.23., 2013.3.23., 2016.1.12.>

1. 평가관리원
2. 「에너지법」 제13조에 따른 한국에너지기술평가원
3. 제14조 각 호에 따른 기관·단체
- ⑤ 산업통상자원부장관은 법 제44조제1항에 따라 다음 각 호의 사무를 「민법」 제
32조 및 「공익법인의 설립·운영에 관한 법률」에 따라 미래창조과학부장관의 허가



를 받아 설립된 한국산업기술진흥협회에 위탁한다. <신설 2011.11.23., 2013.3.23.>

1. 법 제15조의2제4항에 따른 신기술 인증 신청의 접수, 인증 유효기간의 연장 및 신기술적용제품의 확인 신청의 접수
 2. 법 제16조의2에 따른 신기술 인증, 인증 유효기간의 연장 및 신기술적용제품의 확인에 대한 이의신청의 접수
 3. 제18조제2항에 따른 신기술 인증심사
 4. 제20조의2에 따른 신기술 인증서 및 신기술적용제품 확인서 재발급 신청의 접수
 - ⑥ 산업통상자원부장관은 법 제44조제1항에 따라 제20조제5항에 따른 사전통지에 관한 사무를 「민법」 제32조 및 「공익법인의 설립·운영에 관한 법률」에 따라 산업통상자원부장관의 허가를 받아 설립된 한국신제품인증협회에 위탁한다. <신설 2011.11.23., 2013.3.23.>
 - ⑦ 산업통상자원부장관은 제2항부터 제4항까지의 규정에 따라 업무를 위탁하는 경우에는 그 수탁자 및 위탁업무 등을 고시하여야 한다. <신설 2016.1.12.>
- [전문개정 2009.4.30.]

제58조(고유식별정보의 처리) 산업통상자원부장관(법 제11조제4항에 따라 산업통상자원부장관의 업무를 대행하는 전담기관과 이 영 제57조에 따라 산업통상자원부장관의 권한을 위임·위탁받은 자를 포함한다)은 다음 각 호의 사무를 수행하기 위하여 불가피한 경우 「개인정보 보호법 시행령」 제19조제1호에 따른 주민등록번호가 포함된 자료를 처리할 수 있다. <개정 2016.1.12.>

1. 법 제9조에 따른 산업기술혁신사업의 평가에 관한 사무
 2. 법 제11조에 따른 협약체결 및 변경에 관한 사무
 3. 법 제11조에 따른 사업비 지급 및 그 정산에 관한 사무
 4. 법 제11조의2에 따른 국가연구개발사업의 참여제한 및 사업비 환수에 관한 사무
 5. 법 제11조의3에 따른 제재부가금 부과 및 징수에 관한 사무
 6. 법 제12조에 따른 기술료의 징수 및 관리에 관한 사무
- [본조신설 2014.8.6.]

제59조(규제의 재검토) ① 산업통상자원부장관은 제60조 및 별표 2에 따른 과태료의 부과기준에 대하여 2014년 7월 31일을 기준으로 3년마다(매 3년이 되는 해의 7월 31일까지를 말한다) 그 타당성을 검토하여 개선 등의 조치를 하여야 한다. <개정



2014.12.9.>

② 산업통상자원부장관은 제14조의4 및 별표 1에 따른 제재부가금 부과기준에 대하여 2015년 1월 1일을 기준으로 2년마다(매 2년이 되는 해의 1월 1일 전까지를 말한다) 그 타당성을 검토하여 개선 등의 조치를 하여야 한다. <신설 2014.12.9.>

[본조신설 2014.8.6.]

제60조(과태료의 부과기준) 법 제49조제1항에 따른 과태료의 부과기준은 별표 2와 같다.

[본조신설 2014.8.6.]

부 칙 <제26889호, 2016.1.12.>

제1조(시행일) 이 영은 공포한 날부터 시행한다.

제2조(국가연구개발사업의 참여제한 등에 관한 적용례) 제14조의3제1항제1호, 제5호부터 제7호까지, 같은 조 제3항제6호의2, 제6호의3, 제7호부터 제9호까지, 같은 조 제4항 및 제5항의 개정규정은 이 영 시행 전에 협약을 체결한 산업기술혁신사업의 진행 중에 이 영 시행 이후 발생한 행위부터 적용한다.

제3조(제재부가금에 관한 경과조치) 별표 1의 개정규정에도 불구하고 이 영 시행 전의 행위에 대한 제재부가금의 적용은 종전의 규정에 따른다.



[별표 1] <개정 2016.1.12.>

제재부가금의 부과기준(제14조의4제1항 관련)

1. 제재부가금은 출연금 중 연구용도 외로 사용한 금액에 다음 표에서 정하는 제재부가금 부과율을 곱하여 산정한다.

연구용도 외로 사용한 금액	제재부가금 부과율
5천만원 이하	50%
5천만원 초과 1억원 이하	2천5백만원 + 5천만원 초과금액의 100%
1억원 초과 3억원 이하	7천5백만원 + 1억원 초과금액의 150%
3억원 초과 5억원 이하	3억7천5백만원 + 3억원 초과금액의 200%
5억원 초과 10억원 이하	7억7천5백만원 + 5억원 초과금액의 250%
10억원 초과	20억2천5백만원 + 10억원 초과금액의 300%

2. 부과권자는 제재부가금 부과대상자가 다음 각 목의 어느 하나에 해당하는 경우에는 제1호에 따라 산정된 제재부가금의 2분의 1의 범위에서 그 금액을 늘릴 수 있다.
- 가. 제재부가금 부과대상자가 최근 5년 이내에 법 제11조의2에 따른 참여 제한, 출연금 환수 또는 제재부가금 부과 조치를 받은 경우
- 나. 출연금의 100분의 50 이상을 연구용도 외의 용도로 사용한 경우
- 다. 그 밖에 연구용도 외로 사용한 동기, 방법 및 그 결과 등을 고려하여 제재부가금을 늘릴 필요가 있다고 인정되는 경우
3. 부과권자는 제재부가금 부과대상자가 다음 각 목의 어느 하나에 해당하는 경우에는 제1호에 따라 산정된 제재부가금(나목에 따라 연구용도 외의 용도로 사용한 금액을 일부만 자발적으로 반납한 경우에는 반납한 금액에 대한 제재부가금을 말한다)의 2분의 1의 범위에서 그 금액을 줄일 수 있다.
- 가. 법 제9조에 따른 산업기술혁신사업의 평가 결과가 우수한 것으로 판정된 경우



- 나. 연구용도 외의 용도로 사용한 금액을 전담기관이 조사·확인하기 이전에 자발적으로 반납하고, 위반행위를 한 자가 조사 과정에 성실하게 협조한 경우
- 다. 그 밖에 연구용도 외로 사용한 동기, 방법 및 그 결과 등을 고려하여 제재부가 금을 줄일 필요가 있다고 인정되는 경우



[별표 2] 〈신설 2014.8.6〉

과태료의 부과기준(제60조 관련)

1. 일반기준

과태료 부과권자는 위반행위자가 다음 각 목의 어느 하나에 해당하는 경우에는 제 2호에 따른 과태료 금액의 2분의 1의 범위에서 그 금액을 줄여 부과할 수 있다.

가. 위반행위자가 「질서위반행위규제법 시행령」 제2조의2제1항 각 호의 어느 하나에 해당하는 경우

나. 위반행위가 사소한 부주의나 오류 등 과실로 인한 것으로 인정되는 경우

다. 위반행위자가 법 위반상태를 시정하거나 해소하기 위하여 노력한 것이 인정되는 경우

라. 그 밖에 위반행위의 정도, 위반행위의 동기와 그 결과 등을 고려하여 과태료 금액을 줄일 필요가 있다고 인정되는 경우

2. 개별기준

위반행위	근거 법조문	금액
가. 법 제11조의3제2항(법 제15조제4항, 제19조제3항 및 제27조제2항에 따라 준용되는 경우를 포함한다)에 따른 출석·진술·자료제출 요구에 따르지 않거나 거짓으로 진술 또는 자료를 제출한 경우	법 제49조 제1항제1호	100만원
나. 법 제11조의3제2항(법 제15조제4항, 제19조제3항 및 제27조제2항에 따라 준용되는 경우를 포함한다)에 따른 현장실태 조사를 거부, 방해하거나 기피한 경우	법 제49조 제1항제2호	100만원

산업기술혁신 촉진법 시행규칙





목 차

- 제1조 목적
- 제1조의2 혁신계획 추진을 위한
협력체계의 구축
- 제1조의3 전략기획단의 구성·운영
- 제1조의4 제재부가금심의위원회의 구성
및 운영
- 제1조의5 위원의 제척·기피·회피
- 제2조 신기술 인증 신청
- 제2조의2 신기술 인증의 공고사항
- 제2조의3 신기술 인증 유효기간 연장
신청
- 제2조의4 신기술적용제품 확인 신청
- 제2조의5 신제품 인증 신청
- 제2조의6 신제품 인증 유효기간 연장
신청
- 제3조 영문 인증서 및 확인서의 발급
신청
- 제4조 인증서 및 확인서의 재발급
- 제5조 이의신청
- 제6조 신기술적용제품 및 인증신제품의
표시방법
- 제6조의2 인증의 사후관리 방법 및
절차 등
- 제6조의3 행정처분기준
- 제7조 산업기술혁신 정보
- 제8조 기술혁신 중간조직의 활성화
- 제9조 한국산업기술진흥원의 사업
- 제10조 한국산업기술평가관리원의 사업
- 제11조 수수료
- 제12조 규제의 재검토

부 칙



산업기술혁신 촉진법 시행규칙

[시행 2014.12.31.] [산업통상자원부령 제108호, 2014.12.31., 타법개정]

산업통상자원부(산업기술정책과) 044-203-4512

제1조(목적) 이 규칙은 「산업기술혁신 촉진법」 및 같은 법 시행령에서 위임된 사항과 그 시행에 필요한 사항을 규정함을 목적으로 한다.

[전문개정 2009.4.30.]

제1조의2(혁신계획 추진을 위한 협력체계의 구축) ① 「산업기술혁신 촉진법」(이하 “법”이라 한다) 제6조제2항에 따른 협력체계를 구축하기 위하여 다음 각 호의 사람이 포함되는 전략기획투자협의회를 구성·운영할 수 있다. <개정 2013.3.23.>

1. 법 제6조제4항에 따른 전략기획단의 단장(이하 “단장”이라 한다) 및 투자관리자(이하 “투자관리자”라 한다)
2. 산업기술혁신에 관한 학식과 경험이 풍부한 사람
3. 산업기술혁신에 관한 업무를 담당하는 산업통상자원부 소속 공무원

② 제1항에 따른 전략기획투자협의회 구성·운영에 필요한 사항은 산업통상자원부장관이 정한다. <개정 2013.3.23.>

[본조신설 2011.11.25.]

제1조의3(전략기획단의 구성·운영) ① 법 제6조제3항에 따른 전략기획단은 단장, 투자관리자 및 단원으로 구성한다.

② 단장 및 투자관리자의 임기는 3년으로 한다.

③ 단장은 전략기획단의 업무수행을 위하여 민간전문가를 전문위원으로 채용하거나, 「과학기술분야 정부출연연구기관 등의 설립·운영에 관한 법률」 제18조제1항제2호에 따른 산업기술연구회 소속 연구기관 또는 관련 전담기관 등에 직원의 파견을 요청할 수 있다.

④ 제1항부터 제3항까지에서 규정한 사항 외에 전략기획단 구성·운영에 필요한 사항은 산업통상자원부장관이 정한다. <개정 2013.3.23.>

⑤ 법 제6조제5항제4호에서 “산업통상자원부령으로 정하는 중소기업단체”란 「중소기업협동조합법」 제3조에 따른 중소기업협동조합 중에서 산업통상자원부장관이



정하는 단체를 말한다. <개정 2013.3.23.>

[본조신설 2011.11.25.]

제1조의4(제재부가금심의위원회의 구성 및 운영) ① 산업통상자원부장관이 법 제11조의3제1항에 따른 제재부가금(이하 “제재부가금”이라 한다)의 부과 여부나 부과할 제재부가금의 금액 등을 결정할 때 「산업기술혁신 촉진법 시행령」(이하 “영”이라 한다) 제14조의4제3항에 따라 관계 공무원 및 전문가 등의 의견을 듣기 위하여 산업통상자원부장관 소속으로 제재부가금심의위원회(이하 “위원회”라 한다)를 둔다.

② 위원회는 다음 각 호의 사항을 심의한다.

1. 제재부가금의 부과 여부에 관한 사항
2. 제재부가금의 부과 대상자 결정에 관한 사항
3. 제재부가금의 감경에 관한 사항
4. 그 밖에 제재부가금의 부과·징수와 관련하여 산업통상자원부장관이 위원회의 심의에 부치는 사항

③ 위원회는 위원장 1명을 포함한 15명 이내의 위원으로 구성한다.

④ 위원회의 위원은 다음 각 호의 사람이 되고, 위원장은 위원 중에서 호선한다.

1. 당연직 위원: 다음 각 목의 사람 각 1명

가. 산업통상자원부 소속 고위공무원단에 속하는 공무원 중에서 산업통상자원부장관이 지정하는 직위에 있는 사람

나. 법 제38조에 따라 설립된 한국산업기술진흥원의 임직원 중에서 원장이 추천하는 직위 중 산업통상자원부장관이 지정하는 직위에 있는 사람

다. 법 제39조에 따라 설립된 한국산업기술평가관리원의 임직원 중에서 원장이 추천하는 직위 중 산업통상자원부장관이 지정하는 직위에 있는 사람

라. 「에너지법」 제13조에 따라 설립된 한국에너지기술평가원의 임직원 중에서 원장이 추천하는 직위 중 산업통상자원부장관이 지정하는 직위에 있는 사람

2. 위촉직 위원: 다음 각 목의 어느 하나에 해당하는 사람 중 11명 이내의 범위에서 산업통상자원부장관이 위촉하는 사람

가. 대학이나 공인된 연구기관에서 부교수 이상 또는 이에 상당하는 직에 재직하고 있거나 재직하였던 사람으로서 산업기술혁신 분야에 관한 전문지식과 경험이 풍부한 사람

나. 「변호사법」에 따른 변호사, 「공인회계사법」에 따른 공인회계사 또는 「세무사



법」에 따른 세무사의 자격을 가진 사람 중 그 자격과 관련된 업무에 5년 이상 종사한 경력이 있는 사람으로서 산업기술혁신 분야에 관한 전문지식과 경험이 풍부한 사람

다. 그 밖에 산업기술혁신사업이나 정부가 추진하는 연구개발사업에 관한 학식과 경험이 풍부한 사람

- ⑤ 제4항제2호에 따른 위촉직 위원 임기는 2년으로 한다.
- ⑥ 위원장은 위원회를 대표하고, 위원회의 업무를 총괄한다.
- ⑦ 위원장이 부득이한 사유로 직무를 수행할 수 없는 경우에는 위원장이 미리 지명한 위원이 그 직무를 대행한다.
- ⑧ 위원회의 회의는 재적위원 과반수의 출석으로 개의(開議)하고, 출석위원 과반수의 찬성으로 의결한다.
- ⑨ 제1항부터 제8항까지에서 규정한 사항 외에 위원회의 구성 및 운영에 필요한 사항은 산업통상자원부장관이 정하여 고시한다.

[본조신설 2014.8.6.]

제1조의5(위원의 제척·기피·회피) ① 다음 각 호의 어느 하나에 해당하는 위원은 해당 위원회의 심의·의결에서 제척(除斥)된다.

1. 위원 또는 그 배우자나 배우자이었던 사람이 해당 안건의 당사자(당사자가 법인·단체 등인 경우에는 그 임원을 포함한다. 이하 이 호 및 제2호에서 같다)가 되거나 그 안건의 당사자와 공동권리자 또는 공동의무자인 경우
 2. 위원이 해당 안건의 당사자와 친족이거나 친족이었던 경우
 3. 위원이나 위원이 속한 법인·단체 등이 해당 안건에 관하여 증언, 진술, 자문, 연구, 용역, 감정 또는 조사를 한 경우
 4. 위원이나 위원이 속한 법인·단체 등이 해당 안건의 당사자의 대리인이거나 대리인이었던 경우
 5. 위원이나 위원이 속한 법인·단체 등이 해당 안건과 관련된 과제를 수행하고 있거나 수행하였던 경우
- ② 해당 안건의 당사자는 위원에게 공정한 심의를 기대하기 어려운 사정이 있는 경우에는 위원회에 기피(忌避) 신청을 할 수 있고, 위원회는 의결로 이를 결정한다. 이 경우 기피 신청의 대상인 위원은 그 의결에 참여하지 못한다.
- ③ 위원이 제1항 각 호에 따른 제척 사유와 제2항에 따른 기피 사유에 해당하는 경



우에는 스스로 해당 안전의 심의에서 회피(回避)하여야 한다.

[본조신설 2014.8.6.]

제2조(신기술 인증 신청) ① 영 제18조제1항에 따라 신기술 인증을 받으려는 자는 별지 제1호서식의 신기술 인증 신청서에 다음 각 호의 서류를 첨부하여 「민법」 및 「공익법인의 설립·운영에 관한 법률」에 따라 미래창조과학부장관의 허가를 받아 설립된 한국산업기술진흥협회(이하 “한국산업기술진흥협회”라 한다)에 제출하여야 한다. <개정 2011.11.25., 2013.3.23., 2014.8.6.>

1. 별지 제2호서식의 신청기술 설명서(세부 기재 내용은 산업통상자원부장관이 정하여 고시하는 바에 따라 적어야 한다)
2. 「품질경영 및 공산품안전관리법」 제2조제2호에 따른 품질경영체제를 갖추고 있는지에 대한 설명자료 또는 국제표준화기구(ISO)의 인증서
3. 산업재산권 및 국내외 공인된 인증기관의 인증실적자료 또는 한국인정기구(KOLAS)에서 인정한 시험기관의 시험성적서가 있는 경우 그 자료
4. 공동연구를 하거나 기술이전을 받은 경우에는 그 증빙자료

② 제1항에 따른 신청을 받은 한국산업기술진흥협회는 「전자정부법」 제36조제2항에 따른 행정정보의 공동이용을 통하여 사업자등록증을 확인하여야 한다. 다만, 신청인이 확인에 동의하지 아니하는 경우에는 신청인에게 사업자등록증 사본을 첨부하게 한다. <개정 2011.11.25.>

③ 영 제18조제6항 및 제18조의3제5항에 따른 신기술 인증서는 별지 제3호서식과 같다. <신설 2011.11.25.>

[전문개정 2009.4.30.]

[제목개정 2011.11.25.]

제2조의2(신기술 인증의 공고사항) 영 제18조제7항에서 “산업통상자원부령으로 정하는 사항”이란 다음 각 호의 사항을 말한다. <개정 2013.3.23.>

1. 신기술 인증번호
2. 인증받은 신기술의 명칭
3. 신기술 인증을 받은 기업 또는 기관의 명칭, 대표자 및 소재지
4. 신기술 인증의 유효기간

[본조신설 2011.11.25.]



제2조의3(신기술 인증 유효기간 연장 신청) ① 영 제18조의3제3항에 따라 신기술 인증 유효기간의 연장을 신청하려는 자는 별지 제4호서식의 신기술 인증 유효기간 연장 신청서에 제2조제1항 각 호의 서류를 첨부하여 한국산업기술진흥협회에 제출하여야 한다.

② 제1항에 따른 신청을 받은 한국산업기술진흥협회는 「전자정부법」 제36조제2항에 따른 행정정보의 공동이용을 통하여 사업자등록증을 확인하여야 한다. 다만, 신청인이 확인에 동의하지 아니하는 경우에는 신청인에게 사업자등록증 사본을 첨부하게 한다.

[본조신설 2011.11.25.]

제2조의4(신기술적용제품 확인 신청) ① 영 제18조의4제1항에 따라 신기술적용제품의 확인을 받으려는 자는 별지 제5호서식의 신기술적용제품 확인 신청서에 다음 각 호의 서류를 첨부하여 한국산업기술진흥협회에 제출하여야 한다. <개정 2013.3.23.>

1. 신기술적용제품 설명서(세부 기재 내용은 산업통상자원부장관이 정하여 고시하는 바에 따라 적어야 한다)
2. 한국인정기구(KOLAS)에서 인정한 시험기관의 시험성적서 또는 성능확인자료
3. 「품질경영 및 공산품안전관리법」 제2조제2호에 따른 품질경영체제를 갖추고 있는지에 대한 설명자료 또는 국제표준화기구(ISO)의 인증서
4. 다른 법률에서 해당 제품에 대하여 사용 전 검사·검증 등을 필요로 하는 경우에는 그 절차를 거쳤음을 증명하는 자료

② 영 제18조의4제2항에 따른 신기술적용제품 확인서는 별지 제6호서식과 같다.

[본조신설 2011.11.25.]

제2조의5(신제품 인증 신청) ① 영 제18조의5제1항에 따라 신제품 인증을 받으려는 자는 별지 제7호서식의 신제품 인증 신청서에 다음 각 호의 서류를 첨부하여 국가기술표준원장에게 제출하여야 한다. <개정 2013.3.23., 2013.12.12.>

1. 별지 제8호서식의 신청제품 설명서(세부 기재 내용은 산업통상자원부장관이 정하여 고시하는 바에 따라 적어야 한다)
2. 신기술성을 증명하는 자료로서 다음 각 목의 어느 하나에 해당하는 자료
 - 가. 법 제15조의2에 따른 신기술 인증서 및 관련 평가자료
 - 나. 「환경기술 및 환경산업 지원법」에 따른 신기술 인증서 및 관련 평가자료



- 다. 「건설기술관리법」에 따른 신기술 인증서 및 관련 평가자료
 - 라. 「전력기술관리법」에 따른 신기술 인증서 및 관련 평가자료
 - 마. 신청제품과 관련된 산업재산권을 증명하는 서류
 - 바. 연구개발 최종결과보고서
 - 사. 신청제품 개발내용이 게재된 논문 또는 학술지
 - 아. 그 밖에 산업통상자원부장관이 정하여 고시하는 기준에 적합한 자료
 - 3. 「품질경영 및 공산품안전관리법」 제2조제2호에 따른 품질경영체제를 갖추고 있는지에 대한 설명자료 또는 국제표준화기구(ISO)의 인증서
 - 4. 다른 법률에서 해당 제품에 대하여 사용 전 검사·검증 등을 필요로 하는 경우에는 그 절차를 거쳤음을 증명하는 자료
 - ② 제1항에 따른 신청을 받은 국가기술표준원장은 「전자정부법」 제36조제1항에 따른 행정정보의 공동이용을 통하여 사업자등록증을 확인하여야 한다. 다만, 신청인이 확인에 동의하지 아니하는 경우에는 신청인에게 사업자등록증 사본을 첨부하게 한다. <개정 2013.12.12.>
 - ③ 영 제18조의5제1항 및 제20조제6항에 따라 준용되는 영 제18조제6항에 따른 신제품 인증서는 별지 제9호서식과 같다.
- [본조신설 2011.11.25.]

제2조의6(신제품 인증 유효기간 연장 신청) ① 영 제20조제3항에 따라 신제품 인증 유효기간의 연장을 신청하려는 자는 별지 제10호서식의 신제품 인증 유효기간 연장 신청서에 제2조의5제1항 각 호의 서류를 첨부하여 국가기술표준원장에게 제출하여야 한다. <개정 2013.12.12.>

- ② 제1항에 따른 신청을 받은 국가기술표준원장은 「전자정부법」 제36조제1항에 따른 행정정보의 공동이용을 통하여 사업자등록증을 확인하여야 한다. 다만, 신청인이 확인에 동의하지 아니하는 경우에는 신청인에게 사업자등록증 사본을 첨부하게 한다. <개정 2013.12.12.>

[본조신설 2011.11.25.]

제3조(영문 인증서 및 확인서의 발급 신청) 산업통상자원부장관은 인증서 또는 확인서를 발급받은 자가 영문 인증서 또는 영문 확인서의 발급을 요청하는 때에는 별지 제11호서식부터 별지 제13호서식까지의 영문 인증서 또는 영문 확인서를 발급할



수 있다. <개정 2013.3.23.>

[전문개정 2011.11.25.]

제4조(인증서 및 확인서의 재발급) 영 제20조의2에 따라 인증서 또는 확인서의 재발급을 신청하려는 자는 별지 제14호서식의 인증서 또는 확인서 재발급 신청서에 다음 각 호의 서류를 첨부하여 신기술 인증서 및 신기술적용제품 확인서의 재발급은 한국산업기술진흥협회에 제출하여야 하며, 신제품 인증서의 재발급은 국가기술표준원장에게 제출하여야 한다. <개정 2013.12.12.>

1. 인증서 또는 확인서 원본(잃어 못쓰게 되거나 기재사항에 변동이 있는 경우로 한정한다)
2. 기재사항에 변동이 있음을 증명하는 자료(기재사항에 변동이 있는 경우로 한정한다)

[전문개정 2011.11.25.]

제5조(이의신청) ① 영 제20조의3제1항에 따라 이의를 신청하려는 자는 별지 제15호서식의 이의신청서에 이의신청사유를 증명할 수 있는 서류를 첨부하여 신기술 인증 및 신기술적용제품 확인에 대한 이의신청은 한국산업기술진흥협회에 제출하여야 하며, 신제품 인증에 대한 이의신청은 국가기술표준원장에게 제출하여야 한다. <개정 2013.12.12.>

② 산업통상자원부장관은 이의신청을 받은 날부터 60일 이내에 그 이의신청 내용을 심사한 후 그 결과를 이의신청인에게 알려야 한다. 다만, 부득이한 사정이 있는 경우에는 그 기간을 연장할 수 있다. <개정 2013.3.23.>

③ 산업통상자원부장관은 제2항 단서에 따라 기간을 연장하려는 경우에는 이의신청인에게 그 사유와 연장기간을 알려야 한다. <개정 2013.3.23.>

[전문개정 2011.11.25.]

제6조(신기술적용제품 및 인증신제품의 표시방법) ① 법 제16조의3제1항에 따른 신기술적용제품의 표시방법은 별표 1과 같다.

② 법 제16조의3제1항에 따른 인증신제품의 표시방법은 별표 2와 같다.

③ 신기술적용제품 확인을 받거나 신제품 인증을 받은 자는 제1항 및 제2항에도 불구하고 별표 3에 따른 인증표시판을 공장에 걸어 홍보할 수 있다.

[전문개정 2011.11.25.]



제6조의2(인증의 사후관리 방법 및 절차 등) ① 국가기술표준원장은 법 제16조의4에 따라 현장조사를 하려는 경우에는 조사개시 7일 전까지 조사대상자에게 서면으로 통지하여야 한다. 다만, 조사를 실시하기 전에 관련 사항을 미리 통지하는 경우 증거인멸 등으로 조사의 목적을 달성할 수 없다고 판단되는 경우에는 그러하지 아니하다. <개정 2013.12.12.>

② 제1항에서 규정한 사항 외에 사후관리의 절차와 방법에 관하여 필요한 사항은 산업통상자원부장관이 정하여 고시한다. <개정 2013.3.23.>

[본조신설 2011.11.25.]

제6조의3(행정처분기준) 법 제16조의5제1항에 따른 행정처분기준은 별표 4와 같다.

[본조신설 2011.11.25.]

제7조(산업기술혁신 정보) 법 제23조제1항제5호에서 “산업통상자원부령으로 정하는 정보”란 다음 각 호의 정보를 말한다. <개정 2011.11.25., 2013.3.23.>

1. 국제산업기술협력에 관한 정보
 2. 산업기술저변을 확충하기 위한 교육 및 체험 프로그램, 전시행사 등에 관한 정보
- [전문개정 2009.4.30.]

제8조(기술혁신 중간조직의 활성화) 법 제36조제2항에서 “기술조사·분석 등 산업통상자원부령으로 정하는 활동”이란 다음 각 호의 활동을 말한다. <개정 2013.3.23.>

1. 기술동향 및 기술개발 수요에 관한 조사·분석
2. 산업기술혁신 활동에 관한 조사·분석
3. 중·장기 산업기술계획의 수립
4. 기술집약적 제품에 대한 마케팅 및 홍보
5. 그 밖에 산업통상자원부장관이 법 제36조제1항에 따라 기술혁신 중간조직의 설립과 활동을 촉진하기 위하여 지원이 필요하다고 인정하는 사항

[전문개정 2009.4.30.]

제9조(한국산업기술진흥원의 사업) 법 제38조제3항제5호에서 “산업통상자원부령으로 정하는 산업기술혁신에 관한 사업”이란 다음 각 호의 사업을 말한다. <개정 2013.3.23.>

1. 법 제11조제1항제8호에 따른 지역특화산업의 육성 및 지역산업의 혁신에 필요



한 기술개발사업

2. 법 제27조에 따른 국제산업기술협력사업
3. 기술평가 및 기술에 대한 투자 촉진 사업
4. 특허권의 신탁관리사업
5. 그 밖에 법 제38조제1항에 따른 한국산업기술진흥원의 설립 목적을 달성하기 위하여 산업통상자원부장관이 필요하다고 인정하는 사업

[전문개정 2009.4.30.]

제10조(한국산업기술평가관리원의 사업) ① 법 제39조제2항제1호에서 “산업통상자원부령으로 정하는 산업기술혁신사업”이란 법 제11조제1항제1호부터 제4호까지, 제6호, 제7호 및 제9호부터 제13호까지의 규정에 따른 산업기술개발사업을 말한다.

<개정 2013.3.23.>

② 법 제39조제2항제2호에서 “산업통상자원부령으로 정하는 사업”이란 다음 각 호의 사업을 말한다. <개정 2013.3.23.>

1. 제1항에 따른 산업기술개발사업 과제의 기획을 위한 산업기술의 수요·수준 및 전망에 관한 조사
2. 제1항에 따른 산업기술개발사업 과제의 기술적·경제적 타당성 조사
3. 법 제11조제2항 후단에 따른 주관연구기관 및 같은 조 제3항에 따른 참여기관의 재무건전성에 관한 조사
4. 중소기업의 기술력 향상을 위한 지원사업 과제의 기획·관리 및 평가
5. 그 밖에 법 제39조제1항에 따른 한국산업기술평가관리원의 설립 목적을 달성하기 위하여 산업통상자원부장관이 필요하다고 인정하는 사업

[본조신설 2009.4.30.]

제11조(수수료) ① 법 제43조의2에 따른 수수료는 별표 5와 같다.

② 제1항에 따른 수수료는 수입인지, 현금, 전자화폐 및 전자결제 등의 방법으로 납부할 수 있다.

[본조신설 2011.11.25.]

제12조(규제의 재검토) 산업통상자원부장관은 별표 5에 따른 신기술 인증·유효기간 연장 및 신기술적용제품 확인의 수수료 금액에 대하여 2015년 1월 1일을 기준으로 2년마다(매 2년이 되는 해의 기준일과 같은 날 전까지를 말한다) 그 타당성을 검토



하여 개선 등의 조치를 하여야 한다.

[전문개정 2014.12.31.]

부 칙 <제108호, 2014.12.31.>

(규제 재검토기한 설정 등 규제정비를 위한 경제자유구역의 지정 및
운영에 관한 특별법 시행규칙 등 일부개정령)

이 규칙은 공포한 날부터 시행한다.

국가연구개발사업의 관리 등에 관한 규정





목 차

제1장 총칙

- 제1조 목적
- 제2조 정의
- 제3조 적용 범위

제2장 국가연구개발사업의 기획·관리·평가

- 제1절 국가연구개발사업의 기획·공고
 - 제4조 사전조사 및 기획
 - 제5조 기술수요조사
 - 제6조 공고 및 신청

- 제2절 연구개발과제의 선정
 - 제7조 연구개발과제의 선정
 - 제8조 연구개발계획서의 보완 및 제출

- 제3절 협약
 - 제9조 협약의 체결
 - 제10조 협약의 변경
 - 제11조 협약의 해약

- 제4절 연구개발비의 지급 및 관리
 - 제12조 연구개발비의 지급
 - 제12조의2 연구개발비의 사용
 - 제12조의3 직접비 중 학생인건비
사용의 특례
 - 제13조 간접비산출위원회
 - 제14조 연구비 관리체계 평가

- 제5절 연구개발성과의 보고 및 평가
 - 제15조 연구개발성과의 보고
 - 제16조 연구개발성과의 평가
 - 제17조 평가에 따른 조치
 - 제18조 연구개발성과의 공개

- 제6절 연구개발비 정산
 - 제19조 사용실적 보고 및 정산

제3장 연구개발성과의 귀속 및 활용촉진

- 제20조 연구개발성과의 소유
- 제21조 연구개발성과의 활용촉진

제4장 기술료의 징수 및 사용

- 제22조 기술료의 징수
- 제23조 기술료의 사용

제5장 국가연구개발사업의 보안 및 정보관리

- 제24조 국가연구개발사업의 보안
 - 제24조의2 보안관리심의회
 - 제24조의3 연구기관 보안관리심의회
 - 제24조의4 분류기준
 - 제24조의5 분류 절차
 - 제24조의6 보안등급 변경
 - 제24조의7 보안등급에 따른 조치
 - 제24조의8 연구개발성과의 보안등급
 - 제24조의9 연구개발과제 보안관리 현황
보고
 - 제24조의10 보안관리 위반 시 조치
- 제25조 연구개발정보의 관리
- 제26조 국가연구개발정보관리위원회

제6장 국가연구개발사업 참여제한 및 사업비 환수

- 제27조 참여제한 기간 및 사업비 환수
기준
 - 제27조의2 성실한 연구개발 수행의
인정기준
 - 제27조의3 사업비 환수금의 독촉



제27조의4 제재부가금 부과기준 등
제27조의5 제재부가금의 부과 및 납부

제7장 보칙

제28조 전문기관의 업무
제29조 연구노트지침 마련·제공
제30조 연구부정행위의 금지 등
제31조 연구부정행위 검증 및 조치
제32조 연구수행에의 전념
제33조 연구개발 관련 인력의 교육
제33조의2 기초연구단계 연구개발과제 수행에 대한 특례
제33조의3 삭제
제33조의4 혁신도약형 연구개발사업에 대한 특례
제33조의5 국가연구개발사업의 관리 등에 관한 협의회
제33조의6 고유식별정보의 처리
제34조 세부 규정
제35조 규제의 재검토

[별표 2의3] 비영리법인 참여연구원
개인의 연간보상금 지급액이
20억을 초과하는 경우의
지급기준(제23조제8항
단서 관련)

[별표 2의4] 국가연구개발사업 보안관리
조치사항(제24조의7제2항
관련)

[별표 4] 국가연구개발사업 연구개발
성과의 등록·기탁 기준 및
절차(제25조제22항 관련)

[별표 5] 사유별 사업비 환수 세부기준
(제27조제10항 관련)

[별표 6] 제재부가금의 부과기준
(제27조의4제1항 관련)

부 칙

별표/서식

[별표 1] 연구개발과제 평가위원
선정기준(제7조제10항 관련)
[별표 1의3] 연구개발과제 선정의
우대·감점의 기준 및
방법(제7조제10항 관련)
[별표 1의4] 중앙행정기관 및
참여기업의 연구개발비
출연·부담 기준
(제12조제3항 관련)
[별표 2] 연구개발비 비목별
계상기준(제12조제5항 관련)
[별표 2의2] 부당집행 금액의 회수기준
및 범위(제19조제9항 관련)



국가연구개발사업의 관리 등에 관한 규정

[시행 2015.12.23.] [대통령령 제26729호, 2015.12.22., 일부개정]

미래창조과학부(연구제도정보과) 02-2110-2732

미래창조과학부(연구제도과) 02-2110-2731

제1장 총칙

제1조(목적) 이 영은 「과학기술기본법」 제11조, 제11조의2부터 제11조의4까지 및 제16조의2에 따른 국가연구개발사업의 기획·관리·평가 및 활용 등에 필요한 사항을 규정함을 목적으로 한다. <개정 2014.11.28.>

제2조(정의) 이 영에서 사용하는 용어의 뜻은 다음과 같다. <개정 2012.5.14., 2014.8.12., 2014.11.28., 2015.8.24.>

1. “국가연구개발사업”이란 중앙행정기관이 법령에 근거하여 연구개발과제를 특정하여 그 연구개발비의 전부 또는 일부를 출연하거나 공공기금 등으로 지원하는 과학기술 분야의 연구개발사업을 말한다.
2. “주관연구기관”이란 국가연구개발사업의 연구개발과제(이하 “연구개발과제”라 한다)를 주관하여 수행하는 기관을 말한다.
3. “협동연구기관”이란 연구개발과제가 2개 이상의 세부과제로 나누어질 경우, 협약으로 정하는 바에 따라 연구개발과제의 세부과제(이하 “세부과제”라 한다)를 주관하여 수행함으로써 주관연구기관과 협동으로 연구개발과제를 수행하는 기관을 말한다.
4. “공동연구기관”이란 협약으로 정하는 바에 따라 연구개발과제를 주관연구기관과 분담하거나 세부과제를 협동연구기관과 분담하여 공동으로 추진하는 기관을 말한다.
5. “위탁연구기관”이란 협약으로 정하는 바에 따라 주관연구기관으로부터 연구개발과제의 일부 또는 세부과제의 일부를 위탁받아 수행하는 기관을 말한다.
6. “전문기관”이란 「과학기술기본법」(이하 “법”이라 한다) 제11조제4항에 따라 중앙행정기관의 장이 소관 국가연구개발사업에 대한 기획·관리·평가 및 활용 등



의 업무를 대행하도록 하기 위하여 설립하거나 지정한 기관을 말한다.

7. “실시”란 법 제11조의4제1항에 따라 연구개발성과를 사용(연구개발성과를 사용하여 생산하는 경우를 포함한다), 양도(기술이전을 포함한다), 대여 또는 수출하는 것을 말한다.
8. “기술료”란 법 제11조의4제1항에 따라 연구개발성과를 실시하는 권리(이하 “실시권”이라 한다)를 획득한 대가로 실시권자가 국가, 전문기관 또는 연구개발성과를 소유한 기관에 지급하는 금액을 말한다.
9. “참여기업”이란 연구개발성과를 실시할 목적으로 해당 연구개발과제에 필요한 연구개발비의 일부를 부담하는 기업, 「산업기술연구조합 육성법」에 따라 설립된 산업기술연구조합, 그 밖에 중앙행정기관의 장이 정하는 기관을 말한다.
10. “출연금”이란 국가연구개발사업의 목적을 달성하기 위하여 국가 등이 반대급부 없이 예산이나 기금 등에서 연구수행기관에 지급하는 연구경비를 말한다.
11. “기술실시계약”이란 연구개발성과를 소유한 자와 연구개발성과를 실시하려는 자가 실시권의 내용, 기술료 및 기술료 납부방법 등에 관하여 체결하는 계약을 말한다.
12. “기초연구단계”란 특수한 응용 또는 사업을 직접적 목표로 하지 아니하고 현상 및 관찰 가능한 사실에 대한 새로운 지식을 얻기 위하여 수행하는 이론적 또는 실험적 연구단계를 말한다.
13. “응용연구단계”란 기초연구단계에서 얻어진 지식을 이용하여 주로 실용적인 목적으로 새로운 과학적 지식을 얻기 위하여 수행하는 독창적인 연구단계를 말한다.
14. “개발연구단계”란 기초연구단계, 응용연구단계 및 실제 경험에서 얻어진 지식을 이용하여 새로운 제품, 장치 및 서비스를 생산하거나 이미 생산되거나 설치된 것을 실질적으로 개선하기 위하여 수행하는 체계적 연구단계를 말한다.
15. “국제공동연구”란 외국의 정부·법인·단체 또는 개인과 연구개발과제의 수행에 소요되는 연구개발비 등을 공동으로 투입하여 수행하는 연구개발과제를 말한다.

제3조(적용 범위) 이 영은 다음 각 호의 사업에 대해서는 적용하지 아니한다. <개정 2014.8.12.>

1. 「정부출연연구기관 등의 설립·운영 및 육성에 관한 법률」 및 「과학기술분야 정부출연연구기관 등의 설립·운영 및 육성에 관한 법률」에 따라 설립된 정부출연



연구기관(이하 “정부출연연구기관”이라 한다) 및 국가과학기술연구회와 「특정 연구기관 육성법」의 적용을 받는 연구기관(이하 “특정연구기관”이라 한다)의 기본사업(정부출연연구기관 및 국가과학기술연구회와 특정연구기관이 정관에 따라 그 설립목적을 달성할 수 있도록 정부가 직접 출연한 예산으로 수행하는 사업을 말한다)

2. 「국방과학연구소법」에 따라 설립된 국방과학연구소에서 수행하는 사업
3. 「산업기술혁신 촉진법」 제42조에 따라 설립된 전문생산기술연구소의 기본사업(전문생산기술연구소가 정관에 따라 그 설립목적을 달성할 수 있도록 정부가 직접 출연한 예산으로 수행하는 사업을 말한다)

제2장 국가연구개발사업의 기획·관리·평가

제1절 국가연구개발사업의 기획·공고

제4조(사전조사 및 기획) ① 중앙행정기관의 장은 국가연구개발사업을 추진하려는 경우에는 그 사업의 기술적·경제적 타당성 등에 대한 사전조사 또는 기획연구를 수행하여야 한다. <개정 2013.2.22.>

② 중앙행정기관의 장은 제1항에 따른 사전조사 또는 기획연구를 하는 경우 국내외 특허 동향, 기술 동향, 표준화 동향 및 표준특허 동향(표준화 동향 및 표준특허 동향은 연구개발성과와 표준화 및 표준특허를 연계할 필요가 있는 경우만 해당한다)을 조사하여야 한다. 다만, 다음 각 호의 어느 하나에 해당하는 경우에는 그러하지 아니하다. <신설 2013.2.22., 2014.8.12., 2014.11.28.>

1. 기초연구단계의 국가연구개발사업에 대한 사전조사 또는 기획연구를 하는 경우로서 중앙행정기관의 장이 그 동향조사가 불필요하다고 인정하는 경우
2. 중앙행정기관의 장이 「중소기업기본법」 제2조에 따른 중소기업(이하 “중소기업”이라 한다)이 주관연구기관이 되어 수행하는 것이 적절하다고 인정하는 국가연구개발사업으로서 2년 이내의 단기사업을 추진하기 위하여 사전조사 또는 기획연구를 하는 경우
- ③ 중앙행정기관의 장은 새로운 국가연구개발사업에 대한 계획을 수립하는 경우에는 다른 사업과의 중복을 피하기 위하여 관계 중앙행정기관의 장과 협의를 하는 등 국가연구개발사업 간의 연계를 강화하기 위하여 노력하여야 하며, 미래창조과학부



장관 또는 법 제9조에 따라 설치된 국가과학기술심의회(이하 “국가과학기술심의회”라 한다)로부터 중앙행정기관 간 공동기획의 필요성이 제시된 국가연구개발사업에 대해서는 관계 중앙행정기관의 장과 협의하여 공동으로 기획하여야 한다.

<개정 2011.3.28., 2013.3.23.>

④ 중앙행정기관의 장은 국가연구개발사업을 추진하는 경우에는 연구개발의 효율성을 높이기 위하여 국제공동연구, 외국과의 인력교류 및 국제학술활동 등 국제적 연계·협력을 장려하여야 한다.

⑤ 중앙행정기관의 장은 국가연구개발사업을 추진하는 경우 「고등교육법」 제2조 각 호의 학교 및 다른 법률에 따라 설치된 대학(이하 “대학”이라 한다), 정부출연연구기관·특정연구기관 및 산업체 간에 협력하여 연구를 추진할 필요가 있다고 인정되면 공동 기획·연구·사업화, 기술이전·자문 및 보유자원 공동활용 등의 방법으로 산학연협력을 할 수 있도록 장려하여야 한다. <개정 2012.5.14.>

⑥ 중앙행정기관의 장은 국가연구개발사업을 신규로 추진하려는 경우에는 예산을 편성하기 전에 제1항에 따른 사전조사 또는 기획연구 결과를 바탕으로 사업을 구체적으로 기획하고, 그 기획안을 법 제12조의2제4항에 따라 국가연구개발사업 관련 예산요구서를 미래창조과학부장관에게 제출할 때에 함께 제출하여야 한다. 다만, 중앙행정기관의 장이 재난, 재해, 국민건강 등 공공수요가 있는 사업으로 시급히 추진할 필요가 있다고 인정하는 경우에는 미래창조과학부장관과 협의하여 기획안의 제출시기를 1년의 범위에서 유예할 수 있다. <신설 2013.2.22., 2013.3.23.>

⑦ 제6항에 따라 미래창조과학부장관에게 제출하는 구체화된 사업의 기획안에 포함되어야 하는 사항은 다음 각 호와 같다. <개정 2012.5.14., 2013.2.22., 2013.3.23., 2014.8.12., 2014.11.28.>

1. 국가연구개발사업의 목표, 세부추진내용 및 추진체계
2. 다른 중앙행정기관의 소관 업무와 관련되는 사항에 대한 조정방안(해당 사항이 있는 경우만 해당한다)
3. 국가연구개발사업의 평가계획
4. 필요한 자원의 규모 및 인력 확보방안
5. 정부지원의 타당성 검토 결과
6. 연구개발성과의 활용방안 및 기대효과
7. 국내외 특허 동향, 기술 동향, 표준화 동향 및 표준특허 동향(제2항 본문에 따라



조사한 경우만 해당한다)

[제목개정 2012.5.14.]

제5조(기술수요조사) ① 중앙행정기관의 장은 정기적으로 기술수요조사를 하고, 그 결과를 반영하여 연구개발과제를 발굴하여야 한다. 다만, 연구에 참여하려는 연구자가 직접 연구기획 결과를 제출하도록 하는 연구개발과제 또는 시급하거나 전략적으로 반드시 수행할 필요가 있는 연구개발과제의 경우에는 기술수요조사 결과를 반영하지 아니할 수 있다.

② 중앙행정기관의 장은 제1항에 따라 기술수요조사를 하였을 때에는 그 결과를 관계 기관이 공동으로 활용할 수 있도록 조치하여야 한다.

③ 제1항에 따른 기술수요조사에 포함될 사항은 다음 각 호와 같다.

1. 제안하는 기술의 개발목표 및 내용
2. 제안하는 기술의 연구개발 동향 및 파급효과
3. 제안하는 기술의 시장 동향 및 규모
4. 제안하는 기술의 개발기간, 정부지원 규모 및 형태
5. 제안하는 기술의 연구개발 추진체계
6. 제안하는 기술에 대한 평가의 주안점

제6조(공고 및 신청) ① 중앙행정기관의 장은 국가연구개발사업을 추진하려면 사업별 세부계획을 미리 30일 이상 공고하여야 한다. 다만, 다음 각 호의 어느 하나에 해당하는 경우에는 공고하지 아니할 수 있다. <개정 2015.8.24., 2015.12.22.>

1. 국가안보 및 사회·경제에 파장이 우려되는 분야인 경우
2. 외국 정부와의 양해각서 등에 따라 추진되는 국제공동연구의 경우
3. 중앙행정기관의 장이 국가의 주도가 불가피하거나 경쟁이 필요하지 아니하다고 판단하여 연구개발과제와 그 수행기관을 지정하여 추진하는 국가연구개발사업의 경우

② 제1항에 따른 공고에 포함되어야 할 사항은 다음 각 호와 같다. <개정 2012.5.14.>

1. 국가연구개발사업의 추진목적, 사업내용 및 사업기간
2. 연구개발과제의 신청자격
3. 연구개발과제의 선정 절차 및 일정



4. 연구개발과제의 선정을 위한 심의·평가 절차
 5. 연구개발과제의 선정을 위한 심의·평가 기준
 6. 제24조의4에 따른 연구개발과제의 보안등급
 7. 그 밖에 중앙행정기관의 장이 정하는 사항
- ③ 중앙행정기관의 장은 제1항에 따른 공고를 할 때에는 국가과학기술종합정보시스템(법 제11조의2제2항에 따른 국가과학기술종합정보시스템을 말한다. 이하 같다)에 공고내용을 게재하여야 한다.
- ④ 국가연구개발사업을 수행하거나 참여하려는 자는 다음 각 호의 사항이 포함된 연구개발계획서를 작성하여 해당 중앙행정기관의 장 또는 전문기관의 장에게 연구개발과제를 신청하여야 한다. <개정 2011.3.28., 2013.9.26., 2014.11.28.>
1. 연구개발의 필요성
 2. 연구개발의 목표와 내용
 3. 평가의 착안점 및 기준
 4. 연구개발의 추진 전략·방법 및 추진체계
 5. 국제공동연구 추진계획(국제공동연구인 경우만 해당한다)
 6. 연구개발성과의 활용방안 및 기대효과
 7. 주요 연구실적, 연구논문 발표실적, 현재 참여하고 있는 국가연구개발사업 및 참여연구원 편성표(과학기술인등록번호, 소속기관, 인적사항이 포함되어야 한다). 다만, 국가과학기술종합정보시스템에 등록된 사항은 제외할 수 있다.
- 7의2. 연구개발비 명세서
8. 제24조의4에 따른 보안등급의 분류 및 결정사유
 9. 연구개발과제 수행에 따른 연구실 등의 안전조치(「연구실 안전환경 조성에 관한 법률」 및 「산업안전보건법」 등 관련 법령에 따른 연구실 등의 안전조치를 말한다. 이하 같다) 이행계획
- ⑤ 제4항에 따른 연구개발계획서의 서식은 미래창조과학부령으로 정한다. <개정 2011.3.28., 2013.3.23.>

제2절 연구개발과제의 선정

제7조(연구개발과제의 선정) ① 중앙행정기관의 장은 연구개발과제를 선정할 때에는 미리 연구개발과제 평가단을 구성·운영하여 선정의 객관성을 유지하여야 한다. 다



만, 제24조의4제1항제1호에 따른 보안과제(이하 “보안과제”라 한다)로 분류되는 등 국가안보를 위하여 필요한 경우에는 연구개발과제 평가단을 구성하지 아니할 수 있다. <개정 2012.5.14.>

② 중앙행정기관의 장이 제1항에 따른 연구개발과제 평가단을 구성·운영하는 경우에는 제25조제10항에 따른 평가위원 후보단 중에서 세부기술별로 적정규모의 전문가를 확보하여 평가의 전문성을 유지하고, 이해관계자를 연구개발과제 평가단에서 제외하여 평가의 공정성을 유지하여야 한다. 이 경우 이해관계자는 스스로 회피신청을 하여야 한다. <개정 2013.9.26.>

③ 중앙행정기관의 장은 연구개발과제를 선정할 때에는 다음 각 호의 사항을 검토하여야 한다. 다만, 제11호의 경우에는 응용연구 또는 개발연구단계의 연구개발과제인 경우로 한정한다. <개정 2012.5.14., 2013.9.26., 2014.8.12., 2014.11.28.>

1. 연구개발계획의 창의성 및 충실성
 - 1의2. 국가연구개발사업 목적과의 연계성
 2. 연구인력, 연구시설·장비 등 연구환경의 수준
 3. 국가연구개발사업으로 추진하였거나 추진 중인 연구개발과제와의 중복성(연구개발과제의 효율적인 관리를 위하여 같은 연구개발과제를 복수의 연구기관이 수행하도록 하거나 유사한 연구개발과제를 수행할 필요가 있는 경우는 제외한다)
 4. 제6조제4항제8호에 따라 분류된 보안등급의 적정성
 5. 연구시설·장비 구축의 타당성
 6. 연구개발과제 수행의 국내외 연계·협력 가능성
 7. 연구개발성과의 파급효과
 8. 기술이전, 사업화 및 후속연구 등 연구개발성과의 활용 가능성
 9. 연구책임자의 연구역량 및 연구윤리 수준
 10. 연구개발과제 수행에 따른 연구실 등의 안전조치 이행계획의 적정성
 11. 공지된 기술 및 지식재산권 존재 유무(주관연구기관이 중소기업으로서 총연구기간이 1년 이내인 과제는 제외한다)
- ④ 중앙행정기관의 장은 연구개발과제를 선정하는 경우 제1호부터 제3호까지의 연구자가 신청한 연구개발과제를 우대하여야 하며, 제4호부터 제7호까지의 연구자가 신청한 연구개발과제 또는 제8호 및 제9호에 해당하는 연구개발과제를 우대할 수 있다. <개정 2012.5.14., 2013.3.23., 2014.8.12., 2014.11.28., 2015.8.24.>



1. 최근 3년 이내에 제16조제1항에 따른 평가 결과 우수한 연구개발성과를 낸 것으로 판단되는 연구자
 2. 최근 3년 이내에 제17조제9항에 따라 포상을 받은 연구자
 3. 최근 3년 이내에 기술이전 실적이 우수한 연구자
 4. 최근 3년 이내에 국내외의 저명한 과학기술 관련 기구 등으로부터 수상한 실적이 있는 연구자
 5. 미래창조과학부장관이 지정하는 연구개발 소외지역에 있는 연구기관에 소속된 연구자
 6. 최근 3년 이내에 보안과제를 수행한 연구자
 7. 그 밖에 중앙행정기관의 장이 우대가 필요하다고 인정하는 연구자
 8. 해당 과제의 참여기업에 중소기업이 포함된 연구개발과제
 9. 국제공동연구 중 외국의 정부·법인·단체 또는 개인이 연구개발비의 일부를 부담하는 연구개발과제
- ⑤ 중앙행정기관의 장은 연구개발과제를 선정하는 경우 최근 3년 이내에 제30조제1항 각 호의 행위(이하 “연구부정행위”라 한다)를 하였거나 최종평가 결과 낮은 등급을 받은 연구개발과제의 연구책임자가 새로운 연구개발과제를 신청할 때에는 감점을 하는 등 불리하게 대우할 수 있다.
- ⑥ 삭제 <2012.5.14.>
- ⑦ 중앙행정기관의 장은 연구개발과제를 선정하였을 때에는 연구개발과제의 선정을 위한 평가에 참여한 사람(이하 “평가위원”이라 한다)의 명단 및 제1항에 따른 연구개발과제 평가단의 종합 평가의견 등(평가위원별 평가점수 및 의견은 제외한다)을 포함한 평가 결과를 제6조제4항에 따라 연구개발과제를 신청한 자 및 전문기관의 장에게 통보하여야 한다. <개정 2011.3.28.>
- ⑧ 중앙행정기관의 장은 선정된 연구개발과제 중 장기간에 걸쳐 추진할 필요가 있다고 인정되는 연구개발과제는 10년 이내의 범위에서 계속과제로 선정할 수 있다.
- ⑨ 중앙행정기관의 장은 제7항에 따른 연구개발과제 선정 결과에 대한 이의신청 제도를 운영할 수 있다.
- ⑩ 제2항에 따른 평가의 전문성과 공정성을 확보하기 위한 평가위원의 선정기준은 별표 1과 같고, 제4항 및 제5항에 따른 연구개발과제 선정 시의 우대·감점 기준 및 방법은 별표 1의3과 같다. <개정 2011.3.28., 2012.5.14.>



⑪ 중앙행정기관의 장이 제3항제3호에 따른 연구개발과제의 중복성을 검토할 때는 제25조제1항에 따른 국가과학기술중합정보시스템을 통하여 실시하여야 하며, 그 결과 중복이 의심되는 경우에는 연구개발과제의 중복 여부를 판단하여야 한다. 다만, 경쟁이나 상호보완이 필요한 경우에는 중복되는 과제로 판단하지 아니할 수 있다. <신설 2012.5.14.>

제8조(연구개발계획서의 보완 및 제출) ① 주관연구기관의 장은 제7조제7항에 따른 연구개발과제 선정 통보를 받았을 때에는 특별한 사정이 없으면 통보를 받은 날부터 15일 이내에 제6조제4항에 따라 제출된 연구개발계획서를 보완하여 전자문서로 해당 중앙행정기관의 장 또는 전문기관의 장에게 제출하여야 한다. 다만, 제7조제8항에 따라 계속과제로 선정된 연구개발과제의 경우에는 제2차 연도부터 연구개발계획서를 갈음하여 해당 연도의 실적과 다음 연도의 연구계획에 관한 문서(이하 “연차실적·계획서”라 한다)를 전자문서로 제출하여야 한다. <개정 2012.5.14.>

② 연차실적·계획서에는 제6조제4항 각 호의 사항이 포함되어야 하며, 연차실적·계획서의 서식은 미래창조과학부령으로 정한다. <개정 2011.3.28., 2013.3.23.>

제3절 협약

제9조(협약의 체결) ① 중앙행정기관의 장은 제7조에 따라 선정된 연구개발과제에 대하여 주관연구기관의 장이 선정 통보를 받은 날부터 1개월 이내(국제공동연구의 경우에는 선정 통보를 받은 날부터 2개월 이내)에 주관연구기관의 장과 다음 각 호의 사항을 우선적으로 포함하는 협약을 체결하여야 한다. <개정 2014.11.28., 2015.8.24.>

1. 연구개발과제계획서
2. 참여기업에 관한 사항
3. 연구개발비의 지급방법 및 사용·관리에 관한 사항
4. 연구개발성과의 보고에 관한 사항
5. 연구개발성과의 귀속 및 활용에 관한 사항
6. 연구개발성과의 등록·기탁에 관한 사항
7. 기술료의 징수·사용에 관한 사항
8. 연구개발성과의 평가에 관한 사항



9. 연구윤리 확보 및 연구부정행위의 방지에 관한 사항
 10. 협약의 변경 및 해약에 관한 사항
 11. 협약의 위반에 관한 조치
 12. 연구개발과제계획서, 연구보고서, 연구개발성과 및 참여인력 등 연구개발 관련 정보의 수집·활용에 대한 동의에 관한 사항
 13. 연구수행 과정에서 취득(개발하거나 구매하여 취득한 경우를 말한다. 이하 같다)한 연구시설·장비의 등록·관리에 관한 사항
 14. 연구개발과제의 보안관리에 관한 사항
 15. 제29조제1항에 따른 연구노트(이하 “연구노트”라 한다)의 작성 및 관리에 관한 사항
 16. 연구개발과제 수행에 따른 연구실 등의 안전조치 이행에 관한 사항
 17. 그 밖에 연구개발에 관하여 필요한 사항
- ② 중앙행정기관의 장은 제1항에도 불구하고 전문기관의 장과 일괄하여 협약을 체결하거나, 전문기관의 연구개발사업계획을 승인하여 국가연구개발사업을 추진할 수 있다. 이 경우 전문기관의 장은 주관연구기관의 장과 개별적으로 협약을 체결하여야 한다.
- ③ 중앙행정기관의 장은 제7조제8항에 따라 선정된 계속과제에 대해서는 다년도 협약을 체결할 수 있다.
- ④ 중앙행정기관의 장 또는 전문기관의 장은 제1항부터 제3항까지의 규정에 따라 주관연구기관의 장과 협약을 체결한 경우 연구개발과제의 효율적 관리를 위하여 연구개발과제별 고유번호를 부여하여야 한다.
- ⑤ 미래창조과학부장관은 관계 중앙행정기관의 장과 협의하여 제4항에 따른 연구개발과제별 고유번호의 부여방법을 정하여 고시하여야 한다. <개정 2011.3.28., 2013.3.23.>
- ⑥ 중앙행정기관의 장 또는 전문기관의 장은 제1항·제2항(중앙행정기관의 장이 전문기관의 장과 일괄하여 협약을 체결하는 경우는 제외한다) 및 제3항에 따른 협약을 전자문서(「전자서명법」 제2조제3호에 따른 공인전자서명이 있는 것만 해당한다)로 체결할 수 있다.

제10조(협약의 변경) ① 중앙행정기관의 장은 다음 각 호의 어느 하나에 해당하는 사유가 발생하였을 때에는 협약으로 정하는 바에 따라 협약의 내용을 변경할 수 있다.



<개정 2012.5.14., 2015.8.24.>

1. 중앙행정기관의 장이 협약의 내용을 변경할 필요가 있다고 인정하는 경우
 2. 주관연구기관의 장 또는 전문기관의 장이 주관연구기관·연구책임자·연구목표·참여기업 또는 연구기간 등의 변경을 사유로 협약내용의 변경을 요청한 경우
 3. 제9조제3항에 따라 다년도 협약을 체결한 연구개발과제(이하 “다년도 협약과제”라 한다)의 경우에는 정부의 예산사정, 해당 연구개발과제의 연차실적·계획서 평가 결과 등에 따라 협약내용을 변경할 필요가 있는 경우
 4. 환율변동 및 국내외 정세변화 등에 따라 국제공동연구의 협약내용을 변경할 필요가 있는 경우
- ② 중앙행정기관의 장은 제1항에 따라 협약의 내용을 변경하였을 때에는 지체 없이 주관연구기관의 장 또는 전문기관의 장에게 변경한 내용을 통보하여야 한다.

제11조(협약의 해약) ① 중앙행정기관의 장은 다음 각 호의 어느 하나에 해당하는 사유가 발생하였을 때에는 협약으로 정하는 바에 따라 협약을 해약할 수 있다. 이 경우 참여기업이 참여하는 연구개발과제에 대해서는 참여기업의 대표와 미리 협의하여야 한다. <개정 2012.5.14., 2014.11.28., 2015.8.24.>

1. 연구개발목표가 다른 연구개발에 의하여 성취되었거나 대내외 기술환경의 변화 등으로 연구개발을 계속할 필요성이 없어진 경우
- 1의2. 연구개발과제 수행 중에 추진 중인 다른 연구개발과제와 중복되는 것으로 확인된 경우. 다만, 제7조제11항 단서에 해당하는 경우는 제외한다.
2. 주관연구기관 또는 참여기업의 중대한 협약 위반으로 인하여 연구개발을 계속 수행하기가 곤란한 경우
3. 주관연구기관 또는 참여기업이 연구개발과제의 수행을 포기한 경우
4. 주관연구기관 또는 참여기업에 의하여 연구개발의 수행이 지연되어 처음에 기대하였던 연구개발성과를 거두기 곤란하거나 연구개발을 완수할 능력이 없다고 인정되는 경우
5. 다년도 협약과제의 경우에는 제16조제1항 단서에 따른 연차실적·계획서에 대한 검토 및 단계평가 결과 중앙행정기관의 장에 의하여 연구개발 중단조치가 내려진 경우
6. 부도·법정관리·폐업 등의 사유로 주관연구기관 또는 참여기업이 연구개발과제를 계속 수행하는 것이 불가능하거나 계속 수행할 필요가 없다고 중앙행정기관



의 장이 인정하는 경우

7. 제24조에 따른 보안관리가 허술하여 중요 연구정보가 외부로 유출되어 연구수행을 계속하는 것이 불가능하다고 중앙행정기관의 장이 인정하는 경우
 8. 제31조제3항에 따라 연구부정행위로 판단되어 연구개발과제의 연구개발을 계속 수행하는 것이 불가능하다고 중앙행정기관의 장이 인정하는 경우
 9. 연구책임자가 다른 연구개발과제 수행과정에서 제27조에 따라 연구개발비의 용도 외 사용 등의 사유로 참여제한이 확정된 경우
 10. 연구개발과제 수행에 따른 연구실 등의 안전조치가 불량하여 연구수행을 계속하는 것이 불가능하다고 중앙행정기관의 장이 인정하는 경우
 11. 참여기업이 연구개발비 부담 의무를 이행하지 아니하는 경우
 12. 거짓이나 그 밖의 부정한 방법으로 연구개발과제가 선정된 경우
- ② 중앙행정기관의 장은 제1항 각 호의 사유가 발생하였을 때에는 연구비의 집행 중지 및 현장 실태조사 등 적절한 조치를 하여야 한다.
- ③ 중앙행정기관의 장은 제1항에 따라 협약을 해약하였을 때에는 실제 연구개발에 사용한 금액을 제외한 나머지 연구개발비 중 정부 출연금 지분에 해당하는 금액을 회수하여야 한다. 이 경우 제1항제2호부터 제4호까지, 제6호부터 제8호까지, 제11호 및 제12호에 해당하는 사유로 협약을 해약하였을 때에는 정부 출연금의 전부 또는 일부를 회수할 수 있고, 필요한 경우 법 제11조의2에 따라 참여제한을 할 수 있다. <개정 2015.8.24.>
- ④ 중앙행정기관의 장은 제3항 후단에 따라 회수하여야 할 정부 출연금의 금액을 정할 때에는 미리 전문 평가단을 구성·운영하여 연구의 달성도에 대한 평가 등 심의를 거쳐야 한다. 이 경우 전문 평가단의 구성·운영에 관하여는 제7조제2항을 준용한다.

제4절 연구개발비의 지급 및 관리

제12조(연구개발비의 지급) ① 중앙행정기관의 장은 연구개발비의 전부 또는 일부를 출연할 수 있다.

② 중앙행정기관의 장은 대학, 정부출연연구기관 및 특정연구기관 등 비영리법인(이하 “비영리법인”이라 한다)이 주관연구기관, 협동연구기관 또는 공동연구기관인 경우와 「국가과학기술 경쟁력 강화를 위한 이공계 지원 특별법」 제18조에 따라 신



고한 연구개발서비스업자(이 항에서 “연구개발서비스업자”라 한다)가 시험·분석 등 연구개발서비스 제공만을 목적으로 협동연구기관 또는 공동연구기관으로 참여하는 경우에는 해당 비영리법인 및 연구개발서비스업자가 연구개발비를 부담하게 하여서는 아니 된다. 다만, 비영리법인이 연구개발비를 부담하는 것이 필요하다고 인정되는 연구개발과제로서 다음 각 호의 연구개발과제의 경우에는 그러하지 아니하다. <개정 2011.3.28., 2012.5.14., 2013.9.26., 2014.8.12.>

1. 연구시설·장비구축과 관련된 연구개발과제

2. 연구인력 양성을 주된 목적으로 하는 연구개발과제

③ 국가연구개발사업에 참여기업이 있는 경우 중앙행정기관 및 참여기업의 연구개발비 출연·부담 기준은 별표 1의4에 따른다. 다만, 중앙행정기관의 장이 필요하다고 인정하는 국가연구개발사업에 대해서는 미래창조과학부장관과 협의하여 별표 1의4의 기준과 달리 정할 수 있다. <개정 2011.3.28., 2012.5.14.>

④ 중앙행정기관의 장은 연구개발과제의 규모, 연구의 착수시기 및 정부의 재정사항 등을 고려하여 연구개발비를 일시불로 지급하거나 분할하여 지급할 수 있다. 이 경우 중앙행정기관의 장은 주관연구기관에 제5항 본문의 비목(費目) 중 간접비를 직접비와 분리하여 지급할 수 있다. <개정 2012.5.14.>

⑤ 연구개발비의 비목은 직접비 및 간접비(연구개발과제 수행기관이 연구개발과제를 수행하는 데에 공통적으로 들지만 개별 연구개발과제에서 직접 산출할 수 없는 비용을 말한다. 이하 같다)로 구성하며, 각 비목별 계상기준은 별표 2와 같다. 다만, 국제공동연구의 경우 중앙행정기관의 장은 협약으로 정하는 바에 따라 해당 연구에 참여하는 외국 정부 또는 기관의 연구개발비 계상기준을 고려하여 별도의 비목별 계상기준을 적용할 수 있다. <개정 2012.5.14., 2013.2.22., 2015.8.24., 2015.12.22.>

⑥ 비영리법인은 제4항에 따라 지급받은 연구개발비의 관리에 대해서는 연구개발과 관련된 각종 물품 계약 및 구매, 집행 등을 총괄하여 관리(이하 “연구비 중앙관리”라 한다)하는 것을 원칙으로 한다. <개정 2012.5.14., 2013.3.23., 2015.8.24.>

⑦ 미래창조과학부장관은 제5항에 따른 간접비 중 비영리법인의 간접비에 대해서는 2년마다 관계 중앙행정기관의 장과 협의하여 그 계상기준을 정하여 고시하여야 한다. 이 경우 다음 각 호의 사항을 고려하여야 한다. <개정 2011.3.28., 2012.5.14., 2013.3.23., 2015.8.24.>

1. 제14조에 따른 연구비 관리체계 평가 결과



2. 법 제11조의2제1항에 따른 참여제한 또는 사업비 환수 조치를 받은 내용

⑧ 미래창조과학부장관은 비영리법인의 간접비 계상기준의 산출 등 간접비의 효율적인 관리를 전담하는 기관을 정하여 운영할 수 있다. <개정 2012.5.14., 2013.3.23.>

⑨ 삭제 <2012.5.14.>

⑩ 삭제 <2012.5.14.>

⑪ 삭제 <2012.5.14.>

⑫ 삭제 <2012.5.14.>

⑬ 삭제 <2012.5.14.>

⑭ 삭제 <2012.5.14.>

⑮ 삭제 <2012.5.14.>

<16> 삭제 <2012.5.14.>

<17> 삭제 <2012.5.14.>

<18> 삭제 <2012.5.14.>

[제목개정 2012.5.14.]

제12조의2(연구개발비의 사용) ① 주관연구기관의 장은 연구개발비 관리를 위한 별도의 계정을 설정하고, 그 계정과 연결된 신용카드 또는 직불카드(이하 “연구비카드”라 한다)를 발급받아 관리하여야 한다. 이 경우 연구개발비의 지출은 연구비카드를 사용하거나 계좌이체의 형태로 하여야 하며, 연구비카드의 사용이 불가능한 경우에만 현금을 사용할 수 있다. <개정 2013.9.26., 2014.8.12.>

② 주관연구기관의 장은 연구개발비를 사용할 때에는 제8조제1항에 따른 연구개발계획서(제7조제8항에 따른 계속과제의 경우 해당 연도의 계획서를 말한다)상의 연구목적 및 연구개발비의 사용계획에 맞게 사용하도록 노력하여야 하며, 증명자료를 갖추어야 한다. 다만, 중앙행정기관의 장은 연구비카드를 사용한 경우에는 증명자료의 전부 또는 일부를 생략하게 할 수 있다.

③ 주관연구기관의 장은 제8조제1항에 따른 연구개발계획서상의 연구개발비 사용계획 중 제12조제5항에 따른 직접비 사용계획(이하 이 항에서 “원래계획”이라 한다)을 변경하여 사용하려는 경우로서 다음 각 호의 어느 하나에 해당하는 경우에는 중앙행정기관의 장 또는 전문기관의 장의 승인을 받아야 한다. <개정 2013.2.22., 2013.9.26., 2015.12.22.>



1. 건당 3천만원 이상의 연구장비·시설비를 원래계획 없이 새로 집행하거나 원래 계획과 다른 연구장비·시설로 변경하려는 경우
2. 제7조제8항에 따른 계속과제로서 해당연도 직접비 중 불가피하게 다음 연도의 직접비에 포함하여 사용하려는 경우
3. 해당 연구개발과제 수행을 위하여 신규로 채용한 중소기업 소속 연구원의 인건비를 원래계획보다 감액하려는 경우
4. 위탁연구개발비를 원래계획보다 20퍼센트 이상 늘리려는 경우
5. 제12조의3제1항에 따른 학생인건비 통합관리 기관이 학생인건비를 원래계획보다 5퍼센트 이상 증액하거나 감액하려는 경우로서 그 변경금액이 200만원을 초과하는 경우
- ④ 제12조제1항에 따라 지급된 정부 출연금의 이자는 연구개발에 재투자하거나 연구개발성과의 창출지원, 보호, 활용역량의 강화를 위하여 사용할 수 있으며, 그 밖의 용도로 사용하려는 경우에는 중앙행정기관의 장의 승인을 받아야 한다. <개정 2014.11.28.>
- ⑤ 연구개발과제를 수행하는 연구기관의 장은 제4항에 따른 해당 연도 정부 출연금 이자 총액과 그 사용실적을 다음 해 4월 30일까지 중앙행정기관의 장 또는 전문기관의 장에게 보고하여야 한다.
- ⑥ 제12조제4항에 따라 연구개발비를 지급받은 주관연구기관의 장은 다음 각 호의 사항을 지켜야 한다.
 1. 지급받은 연구개발비를 가까운 금융기관에 예치할 것
 2. 연구개발비에서 집행되는 관세, 부가가치세 등은 「관세법」, 「부가가치세법」 등 관련 세법에 따라 신고할 것
 3. 현금출납부 또는 이에 준하는 장부를 갖추어 두고 총괄 및 비목별로 구분하여 출납상황을 기록·관리할 것
- ⑦ 제12조제4항에 따라 연구개발비를 지급받은 주관연구기관의 장은 연구개발비를 효율적으로 관리하기 위하여 별도의 연구비 통합계좌를 운영할 수 있다.
- ⑧ 제12조제5항에 따른 연구개발비는 주관연구기관의 장이 직접 집행하되, 인건비를 제외한 직접비는 주관연구책임자의 발의를 거쳐 집행하여야 한다.
- ⑨ 제2항에 따른 증명자료는 주관연구기관의 내부 규정에 따라 관리하되, 해당 연구개발과제의 종료 후 5년간 보존하여야 한다.

[본조신설 2012.5.14.]



제12조의3(직접비 중 학생인건비 사용의 특례) ① 미래창조과학부장관은 대학, 학연협동 석사·박사과정을 운영하는 정부출연연구기관 및 석사·박사과정을 운영하는 특정연구기관 중에서 제14조에 따른 연구비 관리체계 평가 결과 등 미래창조과학부장관이 별도로 정하는 기준을 충족하는 기관을 지정하여 제12조제5항에 따른 직접비 중 학생인건비를 연구관리 부서에서 연구책임자 단위로 통합하여 관리(이하 “학생인건비 통합관리”라 한다)하도록 할 수 있다. <개정 2013.3.23., 2015.8.24.>

② 제1항에 따라 학생인건비 통합관리 기관으로 지정된 경우 유효기간은 2년으로 한다. <개정 2015.8.24.>

③ 미래창조과학부장관은 제1항에 따라 학생인건비 통합관리 기관을 지정한 경우 관계 중앙행정기관의 장에게 지정사실을 통보하여야 하며, 이를 통보받은 관계 중앙행정기관의 장은 학생인건비 통합관리 기관에 대하여 연구개발과제 종료 후 해당기관에서 사용한 직접비 중 학생인건비에 대하여 제19조제2항에도 불구하고 정산(精算)을 아니한다. <개정 2013.3.23.>

④ 미래창조과학부장관은 학생인건비 통합관리 기관에 대하여 학생인건비 사용현황, 전산시스템 구축현황 등을 연 2회의 범위에서 점검하여야 한다. <개정 2013.3.23.>

⑤ 미래창조과학부장관은 제4항에 따른 점검 결과 해당 학생인건비 통합관리 기관이 다음 각 호의 어느 하나에 해당하는 경우에는 학생인건비 통합관리 기관 지정을 취소한 후 관계 중앙행정기관의 장에게 지체 없이 통보하여야 한다. 이 경우 중앙행정기관의 장은 통보일 이후 제19조제2항에 따라 정산하는 연구개발과제에 대해서는 제3항에 따른 정산 면제를 즉시 중단하여야 하며, 제19조제4항에도 불구하고 직접비 중 학생인건비의 사용잔액을 회수하여야 한다. <개정 2013.3.23.>

1. 연구책임자가 학생인건비를 회수하여 공동으로 관리 또는 사용한 금액이 미래창조과학부장관이 별도로 정하여 고시하는 금액 이상인 경우
2. 연구책임자 단위로 관리하고 있는 학생인건비의 사용잔액이 미래창조과학부장관이 별도로 정하여 고시하는 금액 이상인 경우
3. 학생인건비 통합관리를 위한 전산시스템을 구축하지 아니하거나, 미래창조과학부장관이 별도로 정하여 고시하는 기준에 맞지 아니한 전산시스템을 운영하는 경우
4. 그 밖에 학생인건비 통합관리와 관련하여 중대한 잘못이 발견된 경우

[본조신설 2012.5.14.]



제13조(간접비산출위원회) ① 제12조제7항에 따른 간접비 계상기준을 정하기 위하여 미래창조과학부 소속으로 간접비산출위원회(이하 이 조에서 “위원회”라 한다)를 둔다. <개정 2011.3.28., 2013.3.23.>

② 위원회는 위원장 및 간사위원을 포함한 30명 이내의 위원으로 구성하되 성별을 고려하여야 한다. <개정 2013.9.26., 2015.12.22.>

③ 간접비 계상기준 산정의 객관성과 전문성을 확보하기 위하여 위원회에 비영리 법인별로 해당 분야의 전문가로 구성된 소위원회를 둘 수 있다. <개정 2012.5.14.>

④ 위원회는 다음 각 호의 사항을 심의한다.

1. 위원회 및 소위원회의 운영에 관한 사항
2. 간접비 계상기준의 산정에 관한 사항
3. 간접비 계상기준의 적용 대상 기관에 관한 사항
4. 그 밖에 위원장이 간접비의 산정에 필요하다고 인정하는 사항

⑤ 위원회의 위원장은 미래창조과학부장관이 지명하는 미래창조과학부의 고위공무원단에 속하는 일반직공무원이 되며, 간사위원은 미래창조과학부장관이 지명하는 미래창조과학부의 과장급 공무원이 된다. <개정 2011.3.28., 2013.3.23.>

⑥ 위원회의 위원은 다음 각 호의 사람이 되며, 위촉직 위원의 임기는 2년으로 한다. <신설 2011.3.28., 2012.5.14., 2013.3.23., 2013.9.26., 2014.11.19.>

1. 당연직 위원: 기획재정부, 교육부, 미래창조과학부, 국방부, 문화체육관광부, 농림축산식품부, 산업통상자원부, 보건복지부, 환경부, 국토교통부, 해양수산부, 원자력안전위원회, 농촌진흥청, 중소기업청, 산림청 및 기상청 소속의 과장급(팀장을 포함한다) 공무원 중에서 소속 중앙행정기관의 장이 지정한 사람
2. 위촉직 위원: 연구계·학계·산업계의 전문가 중에서 미래창조과학부장관이 위촉한 사람

⑦ 미래창조과학부장관은 제6항제2호에 따른 위촉직 위원이 다음 각 호의 어느 하나에 해당하는 경우에는 해당 위원을 해촉할 수 있다. <신설 2015.12.22.>

1. 심신장애로 인하여 직무를 수행할 수 없게 된 경우
2. 직무와 관련된 비위사실이 있는 경우
3. 직무태만, 품위손상이나 그 밖의 사유로 인하여 위원으로 적합하지 아니하다고 인정되는 경우
4. 위원 스스로 직무를 수행하는 것이 곤란하다고 의사를 밝히는 경우



- ⑧ 제6항제1호에 따라 위원을 지정한 중앙행정기관의 장은 위원이 제7항 각 호의 어느 하나에 해당하는 경우에는 그 지정을 철회할 수 있다. <신설 2015.12.22.>
- ⑨ 위원회의 회의는 위원장이 소집하고, 재적위원 과반수의 출석으로 개의(開議)하며 출석위원 과반수의 찬성으로 의결한다. <신설 2011.3.28., 2015.12.22.>
- ⑩ 위원장은 회의를 소집하려는 때에는 특별한 사유가 없는 한 회의안건, 일시 및 장소를 회의개최 7일 전까지 각 위원에게 서면으로 알려야 한다. 다만, 특별한 사유가 있는 경우에는 그러하지 아니하다. <신설 2011.3.28., 2015.12.22.>
- ⑪ 위원장은 간접비 산출을 위하여 필요한 경우 관계 기관에 자료의 제출을 요청할 수 있다. <신설 2011.3.28., 2015.12.22.>
- ⑫ 미래창조과학부장관은 위원회에서 결정한 비영리법인의 간접비 계상기준을 최종 확정하여 관계 중앙행정기관 및 해당 기관에 알려야 한다. <신설 2011.3.28., 2012.5.14., 2013.3.23., 2015.12.22.>
- ⑬ 제3항에 따른 각 소위원회는 위원회의 위원장이 위촉하는 해당분야의 전문가로 소위원회의 위원장을 포함하여 10명 이내로 구성하고, 각 소위원회의 위원장은 해당 소위원회의 위원 중에서 위원회의 위원장이 지명하는 사람으로 한다. 다만, 대학분야 소위원회는 관계 중앙행정기관의 장과 협의하여 구성한다. <개정 2012.5.14., 2013.3.23., 2015.12.22.>

제14조(연구비 관리체계 평가) ① 미래창조과학부장관은 연구개발과제를 수행하는 비영리법인을 대상으로 2년마다 다음 각 호의 항목에 대하여 평가(이하 “연구비 관리체계 평가”라 한다)를 실시하여야 한다.

1. 연구비 관리체계의 적절성
 2. 연구비 집행의 투명성
- ② 미래창조과학부장관은 연구비 관리체계 평가 결과를 평가가 완료된 날부터 14일 이내에 관계 중앙행정기관의 장에게 통보하고 국가과학기술종합정보시스템을 통하여 공개하여야 한다.
 - ③ 미래창조과학부장관 및 관계 중앙행정기관의 장은 연구비 관리체계 평가 결과 최우수등급을 받은 기관에 대해서는 다음 각 호의 우대조치 중 어느 하나 이상의 조치를 하여야 한다.
 1. 제12조제7항에 따른 간접비 계상기준 산정 시 간접비 비율 상향 조정
 2. 제19조제12항제2호에 따른 연구개발비 정산 면제



3. 정부출연연구기관 및 특정연구기관의 경우 법 제32조제3항에 따른 기관평가 시 우대
4. 그 밖에 미래창조과학부장관이 관계 중앙행정기관의 장과 협의하여 정하는 우대조치
 - ④ 미래창조과학부장관 및 제2항에 따라 연구비 관리체계 평가 결과를 통보받은 관계 중앙행정기관의 장은 해당 평가대상 기관에 연구비 관리·집행 등의 개선을 위한 컨설팅 등을 실시할 수 있다.
 - ⑤ 미래창조과학부장관은 관계 중앙행정기관의 장과 협의하여 연구비 관리체계 평가의 구체적인 기준 및 절차 등을 정한다.
 - ⑥ 미래창조과학부장관은 연구개발비의 투명한 집행, 연구개발성과의 적절한 창출 지원·보호·활용 등을 위한 연구관리 표준매뉴얼을 마련하여 연구개발과제를 수행하는 연구기관에 제공할 수 있다.

[전문개정 2015.8.24.]

제5절 연구개발성과의 보고 및 평가 <개정 2014.11.28.>

제15조(연구개발성과의 보고) ① 주관연구기관의 장은 연구개발이 종료되었을 때에는 연구개발 최종보고서·요약서 및 주관연구기관의 자체평가 의견서와 그 전자문서를 협약기간 종료 후 45일 이내에 중앙행정기관의 장에게 제출하여야 한다. 다만, 중앙행정기관의 장이 인정하는 경우에는 자체평가 의견서를 제출하지 아니할 수 있다. <개정 2015.8.24.>

② 제1항에 따른 연구개발 최종보고서에 포함되어야 할 사항은 다음 각 호와 같다. <개정 2014.11.28.>

1. 연구개발과제의 개요
2. 국내외의 기술개발 현황
3. 연구개발 수행의 내용 및 결과
4. 목표 달성도 및 관련 분야에 대한 기여도
5. 연구개발성과의 활용계획
6. 연구개발과정에서 수집한 해외 과학기술정보
7. 연구개발성과의 보안등급
8. 주요 연구개발사항이 포함된 요약문



9. 제25조제5항에 따라 국가과학기술종합정보시스템에 등록한 연구시설·장비 현황

10. 연구개발과제 수행에 따른 연구실 등의 안전조치 이행실적

③ 주관연구기관의 장은 제1항에 따른 문서를 제출한 후 해당 연구개발과제에 대하여 제16조제1항에 따른 최종평가를 받으면 그 결과를 제1항에 따라 제출한 문서의 내용에 반영하여 다시 작성하여야 한다. <개정 2015.8.24.>

④ 주관연구기관의 장은 제3항에 따라 작성한 문서를 서류 또는 전자문서의 형태로 협약종료 후 3개월 이내에 중앙행정기관의 장에게 제출하여야 한다. <신설 2015.8.24.>

⑤ 제1항에 따른 연구개발 최종보고서·요약서, 주관연구기관의 자체평가 의견서의 서식에 관하여 필요한 사항은 미래창조과학부령으로 정한다. <신설 2011.3.28., 2013.3.23., 2015.8.24.>

[제목개정 2014.11.28.]

제16조(연구개발성과의 평가) ① 중앙행정기관의 장은 국가연구개발사업의 투자효율성 제고, 연구개발성과의 목표 관리 및 활용 촉진을 위하여 연구개발성과의 활용계획·실적에 대한 중간평가 및 최종평가를 하고, 연구개발성과의 활용을 위한 추적평가(제15조제2항제5호에 따른 연구개발성과의 활용계획이 제대로 이행되고 있는지를 제21조제3항에 따른 연구개발성과 활용 보고서 등을 통하여 조사·분석하는 것을 말한다. 이하 같다)를 할 수 있다. 다만, 제7조제8항에 따른 계속과제로서 연구기간을 단계로 나누어 협약한 연구개발과제의 경우에는 단계 중의 중간평가를 하지 아니하고 연차실적·계획서에 대한 검토로 대체하며, 단계가 끝나는 때에 단계평가를 한다. <개정 2014.11.28.>

② 연구개발과제가 보안과제로 분류되는 등 국가안보를 위하여 필요한 경우 또는 중앙행정기관의 장이 연구개발과제의 성격 및 연구개발비의 규모 등을 고려하여 평가를 달리할 필요가 있다고 판단한 경우에는 제1항에 따른 평가를 하지 아니할 수 있다. <개정 2012.5.14.>

③ 제1항에 따른 중간평가 및 최종평가는 연구개발과제별로 그 특성에 따라 상대평가, 절대평가 또는 혼합평가의 방법으로 달리할 수 있다. <개정 2013.9.26.>

④ 중앙행정기관의 장은 연구개발성과를 평가할 때에는 연구개발과제의 선정을 위한 평가에 참여한 전문가를 중심으로 제25조제10항에 따른 평가위원 후보단을 이용하여 평가단을 구성하여야 하며, 필요한 경우에는 해외 전문가를 활용하는 등 전



문성·객관성 및 공정성을 유지하도록 하여야 한다. 이 경우 평가단의 구성·운영에 관하여는 제7조제2항을 준용한다. <개정 2014.11.28.>

⑤ 제1항 단서에 따른 단계평가를 할 때에는 그 연구개발과제와 관련된 국내외 특허 동향, 기술 동향, 표준화 동향, 표준특허 동향(표준화 동향 및 표준특허 동향은 연구개발성과와 표준화 및 표준특허를 연계할 필요가 있는 경우만 해당한다) 및 사업화 가능성 등을 조사하여 그 단계평가에 반영할 수 있다. <개정 2014.8.12., 2014.11.28.>

⑥ 미래창조과학부장관은 관계 중앙행정기관의 장과 협의하여 제1항에 따른 추적평가를 지원하고, 추적평가 표준지침을 마련하여 관계 중앙행정기관의 장 및 전문기관의 장에게 제공할 수 있다. 이 경우 추적평가 지원을 위한 협의사항 및 추적평가 표준지침에는 「국가연구개발사업 등의 성과평가 및 성과관리에 관한 법률」 제8조제2항제4호에 따른 연구개발사업에 대한 추적평가의 지원 및 상호간의 원활한 연계·시행에 관한 사항이 포함되어야 한다. <개정 2011.3.28., 2013.3.23.>

[제목개정 2014.11.28.]

제17조(평가에 따른 조치) ① 중앙행정기관의 장은 제16조제1항에 따른 중간평가 및 단계평가 결과 다음 각 호의 어느 하나에 해당하는 연구개발과제에 대해서는 연구개발을 중단시킬 수 있으며, 단계평가에서 지적된 사항을 반영하여 다음 단계의 연구개발계획을 수립하도록 하여야 한다.

1. 상대평가의 방법을 사용할 때에는 국가연구개발사업의 특성에 따라 중앙행정기관의 장이 정하는 등급 미만에 해당하는 경우

2. 절대평가의 방법을 사용할 때에는 만점의 60퍼센트 미만에 해당하는 경우

② 중앙행정기관의 장은 제16조제5항에 따른 조사 결과가 다음 각 호의 어느 하나에 해당할 때에는 협약으로 정하는 바에 따라 해당 연구개발과제를 중단시키거나 연구개발의 목표를 변경하는 등의 조치를 할 수 있다. <개정 2014.11.28.>

1. 단계평가의 대상인 연구개발과제의 연구개발성과와 유사한 것이 이미 개발되어 그 연구개발이 불필요하다고 판단되는 경우

2. 이전에 예측한 연구개발 환경이 변경되어 다음 단계의 연구개발의 수행이 불필요하다고 판단되는 경우

③ 중앙행정기관의 장은 제16조제1항에 따른 최종평가 결과가 우수한 것으로서 다음 각 호의 요건을 모두 갖춘 연구개발과제에 대해서는 우수성과에 대한 실용화 지



원 등의 후속대책을 마련할 수 있다. <개정 2011.3.28., 2014.11.28., 2015.8.24.>

1. 최종평가 결과 상대평가 시 상위 10퍼센트 이내, 절대평가 시 만점의 90퍼센트 이상(이하 “최우수등급”이라 한다)인 과제
2. 연구개발계획서에서 제시한 연구개발목표가 모두 달성된 과제
3. 연구개발 성과의 활용을 통하여 해당 분야 기술경쟁력을 높이는 데 현저히 이바지할 수 있다고 평가되는 과제
- ④ 중앙행정기관의 장은 제16조제1항에 따른 평가 결과 연구개발의 결과가 극히 불량하다고 판단하는 경우에는 해당 연구개발과제를 실패한 연구개발과제로 결정할 수 있다. <개정 2014.11.28.>
- ⑤ 중앙행정기관의 장은 제16조제1항에 따른 평가 결과에 대한 이의신청 제도를 운영할 수 있다.
- ⑥ 중앙행정기관의 장은 연구개발성과의 평가를 종합하여 일정 시기별로 연구개발 평가백서를 발간할 수 있다. <개정 2014.11.28.>
- ⑦ 중앙행정기관의 장은 우수 연구개발성과의 성과확산을 촉진하기 위하여 제3항에 해당하는 연구개발과제의 제목, 주관연구책임자 및 연구개발성과 등의 정보를 관계 중앙행정기관의 장에게 알려야 한다. <개정 2011.3.28., 2014.11.28.>
- ⑧ 중앙행정기관의 장은 제3항에 해당하는 연구개발과제를 수행한 연구책임자가 다음 각 호의 사업을 수행하려는 경우 우선 지원할 수 있다. <신설 2011.3.28., 2012.5.14., 2014.8.12., 2014.11.28.>
 1. 연구개발성과의 특허 출원 또는 국제표준 제정
 - 1의2. 국제표준과 연계된 연구개발성과의 특허 보정
 2. 같은 기술 분야의 후속단계에 해당하는 연구개발
- ⑨ 미래창조과학부장관은 제16조제1항에 따른 최종평가 결과가 우수하여 관계 중앙행정기관의 장이 추천한 연구개발성과 중에서 우수한 연구개발성과를 선정할 수 있다. 이 경우 미래창조과학부장관은 우수한 연구개발성과를 낸 해당 연구자에게 적절한 포상을 할 수 있다. <신설 2012.5.14., 2013.3.23., 2014.11.28.>

제18조(연구개발성과의 공개) ① 중앙행정기관의 장은 제15조제1항에 따라 제출받은 연구개발 최종보고서 및 요약서의 데이터베이스를 구축하여 관련 연구기관·산업계 및 학계 등에서 활용할 수 있도록 널리 공개하여야 한다.

② 미래창조과학부장관은 국가과학기술종합정보시스템과 제1항에 따른 데이터베이스



이스를 연계하여 연구개발성과의 정보가 통합적으로 제공될 수 있도록 하여야 한다. <개정 2011.3.28., 2013.3.23., 2014.11.28.>

③ 중앙행정기관의 장은 필요한 경우 연구개발성과에 대한 종합발표회 또는 분야별 발표회를 개최할 수 있다. 이 경우 주관연구기관의 장은 발표회 개최에 적극 협조하여야 한다. <개정 2014.11.28.>

④ 다음 각 호의 어느 하나에 해당하는 경우에는 다음 각 호의 구분에 따른 비공개기간 동안 제1항부터 제3항까지의 규정을 적용하지 아니한다. 다만, 비공개기간 연장이 필요한 특별한 사유가 있는 경우에는 기간 만료일부터 3개월 이전에 중앙행정기관의 장의 승인을 받아 최대 3년의 범위에서 연장할 수 있다. <개정 2012.5.14., 2015.8.24.>

1. 중앙행정기관의 장이 제15조제2항제7호에 따른 보안등급을 검토한 결과 보안과제로 분류된 경우: 최대 3년 이내의 범위에서 해당 보안과제에서 정한 기간
2. 주관연구기관의 장이 지식재산권의 취득을 위하여 공개 유보를 요청하여 중앙행정기관의 장이 승인한 경우: 1년 6개월 이내
3. 참여기업의 대표가 영업비밀 보호 등의 정당한 사유로 비공개를 요청하여 중앙행정기관의 장이 승인한 경우: 1년 6개월 이내
4. 국제공동연구 중 협약에서 비공개하기로 정한 경우: 1년 6개월 이내

⑤ 중앙행정기관의 장은 제2항에 따른 연구개발성과의 정보를 통합적으로 제공하기 위하여 제15조제1항에 따른 최종보고서·요약서의 전자문서를 제9조제4항에 따른 고유번호별로 전산 관리하여야 한다. <개정 2011.3.28., 2014.11.28.>

[제목개정 2014.11.28.]

제6절 연구개발비 정산

제19조(사용실적 보고 및 정산) ① 주관연구기관의 장은 협약기간(다년도 협약과제의 경우 해당 연도 협약기간을 말한다) 종료 후 3개월 이내에 다음 각 호의 문서 또는 전자문서로 연구개발비의 사용실적을 중앙행정기관의 장 또는 전문기관의 장에게 보고하여야 한다. <개정 2012.5.14.>

1. 연구개발계획과 집행실적의 대비표
2. 연구개발과제를 수행하는 연구기관의 자체 회계감사 의견서. 다만, 중앙행정기관의 장이 별도로 정하는 경우에는 해당 중앙행정기관의 장의 확인서 또는 전문



기관의 정산결과로 갈음할 수 있다.

② 제1항에 따라 연구개발비의 사용실적을 보고받은 중앙행정기관의 장 또는 전문기관의 장은 연구개발비 집행이 적절한지를 확인하기 위하여, 수행한 연구개발과제 중 일부를 추출하여 연구개발비를 정산하여야 한다. 다만, 주관연구기관에 정산시스템이 구축되지 아니한 경우 또는 그 밖에 중앙행정기관의 장이 필요하다고 인정하는 경우에는 수행한 연구개발과제 전부에 대하여 정산할 수 있다. <개정 2012.5.14.>

③ 제1항에 따라 연구개발비의 사용실적을 보고받은 전문기관의 장은 보고내용에 대한 검토 및 제2항에 따른 연구개발비 정산 결과를 중앙행정기관의 장에게 보고하여야 한다.

④ 중앙행정기관의 장은 연구개발과제의 수행이 종료된 후에 연구개발비에서 다음 각 호에 해당하는 금액을 제외한 후 사용잔액이 있거나, 제1항에 따른 연구개발비 사용실적의 보고내용에 대한 검토 및 제2항에 따른 연구개발비 정산 결과 부당하게 집행한 금액이 있는 경우에는 해당 금액 중 정부 출연금 지분에 해당하는 금액을 회수하여야 한다. <개정 2011.6.24., 2012.5.14.>

1. 제12조의2제3항제2호에 따라 중앙행정기관의 장이 다음 연도 직접비에 포함하여 사용하게 하는 금액
2. 연구개발비 중 간접비의 사용잔액으로서 중앙행정기관의 장이 다음 연도의 간접비로 사용하게 하는 금액. 다만, 제11조제1항제2호부터 제4호까지 및 제6호부터 제8호까지의 규정에 해당하는 사유로 협약이 해약된 경우는 제외한다.
3. 제12조의3제1항에 따라 학생인건비 통합관리 기관으로 지정된 연구기관에서 직접비 중 학생인건비로 사용하고 남은 금액

⑤ 제4항에도 불구하고 중앙행정기관의 장은 제16조제1항에 따른 최종평가 결과가 우수한 것으로서 제17조제3항 각 호의 요건을 모두 갖춘 연구개발과제에 대해서는 연구개발비 사용잔액을 회수하지 아니하고 주관연구기관의 장으로 하여금 해당 중앙행정기관의 장의 승인을 받아 연구개발비 사용잔액을 해당 연구개발과제와 관련된 후속 연구개발을 위한 용도로 사용하게 할 수 있다. <신설 2015.8.24.>

⑥ 중앙행정기관의 장 또는 전문기관의 장은 제1항 및 제2항에 따른 연구개발비의 사용실적 보고 및 정산이 완료된 후에도 사용잔액이 있거나 연구개발과제를 수행한 연구기관에서 연구개발비를 부당하게 집행한 사실을 알게 된 경우에는 정산 및



현장검증을 할 수 있으며, 그 결과 사용잔액이 있거나 부당하게 집행한 금액이 있는 경우에는 해당 금액 중 정부 출연금 지분에 해당하는 금액을 회수하여야 한다.

<개정 2015.8.24.>

⑦ 중앙행정기관의 장은 제4항 및 제6항에 따라 회수된 금액을 국고 또는 해당 기금 등에 납입하여야 한다. <개정 2015.8.24.>

⑧ 중앙행정기관의 장은 제4항 및 제6항에 따라 연구개발비의 사용잔액과 부당하게 집행한 금액을 회수하는 경우에는 별도의 관리계좌를 지정하여 주관연구기관으로 하여금 이에 입금하도록 하여야 한다. <개정 2011.3.28., 2015.8.24.>

⑨ 제4항 및 제6항에 따른 부당 집행 금액의 구체적 회수기준 및 범위는 별표 2의2와 같다. <신설 2011.3.28., 2013.2.22., 2015.8.24.>

⑩ 제1항 각 호의 문서 작성에 필요한 서식은 미래창조과학부령으로 정한다. <신설 2011.3.28., 2013.3.23., 2015.8.24.>

⑪ 중앙행정기관의 장 또는 전문기관의 장은 제25조제5항에 따라 국가과학기술종합정보시스템에 등록하는 연구시설·장비를 구입하는 데 사용한 금액을 제2항에 따라 정산할 때에는 해당 연구시설·장비가 국가과학기술종합정보시스템에 등록되었는지 확인하여야 한다. <신설 2012.5.14., 2015.8.24.>

⑫ 제1항에 따라 연구개발비의 사용실적을 보고받은 중앙행정기관의 장은 다음 각 호의 어느 하나에 해당하는 금액이나 연구개발과제에 대해서는 제2항에도 불구하고 정산하지 아니할 수 있다. 이 경우에도 주관연구기관의 장은 제12조의2제2항 및 제9항에 따라 증명자료를 갖추어 사용하여야 한다. <개정 2015.8.24.>

1. 직접비 중 연구과제추진비로 사용한 금액

2. 연구비 관리체계 평가 결과 최우수등급을 받은 기관이 수행한 연구개발과제

⑬ 중앙행정기관의 장 또는 전문기관의 장은 제2항에 따른 연구개발의 정산을 전문성을 갖춘 기관에 의뢰할 수 있다. <신설 2015.8.24.>

⑭ 중앙행정기관의 장은 국제공동연구 중 외국의 기관이 사용한 연구개발비의 사용실적을 제2항에 따라 정산하는 경우에는 그 사용실적의 증명을 해당 기관의 확인서로 대체할 수 있다. <신설 2015.8.24.>

제3장 연구개발성과의 귀속 및 활용촉진 <개정 2014.11.28.>

제20조(연구개발성과의 소유) ① 국가연구개발사업의 수행 과정에서 얻어지는 연구



기자재, 연구시설·장비, 시작품(試作品) 및 연구노트 등 유형적 성과는 협약으로 정하는 바에 따라 주관연구기관(세부과제의 경우에는 협동연구기관을 말한다)의 소유로 한다. 다만, 공동연구기관, 위탁연구기관 및 참여기업(이하 “참여기관”이라 한다)이 소유의 조건으로 부담한 연구기자재, 연구시설·장비는 해당 참여기관의 소유로 할 수 있다. <개정 2012.5.14., 2014.11.28.>

② 국가연구개발사업의 수행 과정에서 얻어지는 지식재산권, 연구보고서의 판권 등 무형적 성과는 협약에서 정하는 바에 따라 개별 무형적 성과를 개발한 연구기관의 단독 소유로 하고, 복수의 연구기관이 공동으로 개발한 경우 그 무형적 성과는 공동으로 개발한 연구기관의 공동 소유로 한다. 다만, 무형적 성과를 소유할 의사가 없는 연구기관이 있는 경우에는 협약에서 정하는 바에 따라 함께 연구를 수행한 연구기관이 단독 또는 공동으로 소유할 수 있다. <개정 2014.8.12., 2014.11.28.>

③ 중앙행정기관의 장은 국제공동연구의 협약을 체결하는 경우 연구개발성과를 국내 소재 주관연구기관, 협동연구기관 또는 참여기관의 소유로 하거나 이들 기관이 우선적으로 실시권을 획득할 수 있도록 노력하여야 한다. <개정 2015.8.24.>

④ 중앙행정기관의 장은 법 제11조의3제1항 각 호 외의 부분 단서에 따라 연구개발성과를 국가의 소유로 할 경우에는 협약에서 이를 명확히 하여야 한다. <개정 2014.11.28.>

⑤ 연구개발성과 소유기관의 장은 다음 각 호에 해당하는 경우에는 참여기업 또는 연구개발성과를 실시하는 기업(이하 “실시기업”이라 한다)의 대표와 협의하여 제1항부터 제3항까지의 규정에 따라 취득한 연구개발성과를 참여기업·실시기업 또는 다른 적절한 기관(국내에 있는 기관을 우선적으로 고려하여야 한다)에 양여할 수 있다. 다만, 연구개발성과 소유기관이 연구개발성과에 대한 권리를 포기하는 경우에는 해당 연구개발과제를 수행한 연구책임자에게 무상(無償)으로 양여할 수 있다. <개정 2014.11.28.>

1. 제1항에 따른 유형적 성과의 경우에는 연구개발성과 소유기관이 참여기업 또는 실시기업으로부터 해당 성과의 가액 중 정부 출연금 지분에 상당하는 금액을 기술료 등으로 회수한 경우
 2. 제2항에 따른 무형적 성과의 경우에는 연구개발성과 소유기관이 참여기업 또는 실시기업으로부터 법 제11조의4제1항에 따른 기술료의 징수를 완료한 경우
- ⑥ 주관연구기관·협동연구기관 및 참여기관의 장은 국가연구개발사업에 따른 연구



개발성과로서 지식재산권을 출원·등록하거나 포기하는 경우에는 다음 각 호의 조치를 하여야 한다. <개정 2014.8.12., 2014.11.28.>

1. 국내 또는 국외에서 출원하거나 등록하는 지식재산권의 경우에는 지식재산권 출원서 또는 등록신청서와 그 사실을 증명할 수 있는 서류를 출원 또는 등록 후 6개월 이내에 관계 중앙행정기관의 장에게 제출하여야 한다.
2. 지식재산권을 국내에 출원 또는 등록할 경우에는 제9조제4항에 따른 연구개발 과제별 고유번호, 지원하는 중앙행정기관, 연구개발과제명을 반드시 적어야 한다.
3. 국외에서 등록된 지식재산권의 경우에는 등록공보 발간 후 3개월 이내에 등록공보의 사본을 관계 중앙행정기관의 장에게 제출하여야 한다.
4. 국내 또는 국외에 등록된 지식재산권의 포기로 권리가 소멸되는 경우에는 그 권리 소멸일 전에 그 사실을 관계 중앙행정기관의 장에게 통보하여야 한다.

[제목개정 2014.11.28.]

제21조(연구개발성과의 활용촉진) ① 연구개발성과 소유기관의 장 또는 전문기관의 장은 연구개발성과가 널리 활용될 수 있도록 출원 중인 지식재산권을 포함한 연구개발성과를 대상으로 기술실시계약을 체결하는 등 연구개발성과를 활용하는 데에 필요한 조치를 하여야 한다. 이 경우 참여기업 외의 자와 기술실시계약을 하려는 때에는 국내의 기술실시 능력이 있는 중소기업을 우선적으로 고려하여야 한다. <개정 2013.9.26., 2014.11.28.>

② 참여기업이 있는 경우 연구개발성과에 대해서는 참여기업이 실시하는 것을 원칙으로 하며, 다음 각 호의 어느 하나에 해당하는 경우에는 참여기업 외의 자가 실시할 수 있다. <개정 2014.11.28., 2015.8.24.>

1. 연구개발성과를 일반에 공개하여 활용할 목적으로 수행하는 연구개발과제의 경우
2. 참여기업 외의 자가 실시를 원하는 경우로서 해당 연구개발성과를 공동 소유한 참여기업이 동의한 경우
3. 다음 각 목의 어느 하나에 해당하는 경우로서 참여기업이 정당한 사유가 있음을 소명하지 못한 경우
 - 가. 연구개발과제 종료 후 1년 이내에 참여기업이 실시계약을 체결하지 아니한 경우
 - 나. 참여기업이 약정한 기술료를 1년 이상 납부하지 아니한 경우
 - 다. 참여기업이 기술실시계약을 체결한 후 연구개발성과를 활용하는 사업을 정



당한 사유 없이 1년 이내에 시작하지 아니하거나 그 사업을 1년 이상 쉬는 경우

4. 참여기업이 연구개발성과에 대하여 실시할 의사가 없음을 표명한 경우
5. 그 밖에 중앙행정기관의 장이 참여기업 외의 자가 실시할 필요가 있다고 인정하는 경우
 - ③ 중앙행정기관의 장 또는 전문기관의 장은 연구개발과제를 수행한 연구기관의 장으로 하여금 연구개발과제가 종료된 해의 다음해부터 최장 5년간 매년 2월 말일까지 연구개발성과의 활용 현황 조사를 위한 연구개발성과 활용 보고서를 제출하게 할 수 있다. <개정 2014.11.28.>
 - ④ 중앙행정기관의 장은 개발연구단계의 연구개발과제의 경우 연구개발이 종료된 때부터 3년 이내에 연구개발성과의 활용실적을 추적평가하는 등 연구개발성과의 활용을 촉진하여야 한다. <개정 2014.11.28.>
 - ⑤ 연구개발성과 소유기관의 장 또는 전문기관의 장은 특허를 받을 수 있는 권리나 출원·등록된 지식재산권에 대하여 기술실시계약이 체결되지 않을 것이라고 판단되는 사유가 있는 경우에는 전문기관의 장 또는 중앙행정기관의 장의 승인을 받아 그 권리를 적정한 기관에 양도할 수 있다. 이 경우 그 양도로 발생한 수입의 사용에 관하여는 제23조를 준용한다. <개정 2014.11.28., 2015.8.24.>
 - ⑥ 중앙행정기관의 장은 기술 이전 및 확산을 촉진하기 위하여 국가연구개발사업에 따른 연구개발성과 중 공개 활용할 수 있는 기술을 적극 발굴하여 정보화하고, 국가연구개발사업에 따른 연구개발성과의 이전·확산·사업화를 위한 기술거래·양도 및 후속 연구개발과제의 지원 등을 추진하는 경우 「기술의 이전 및 사업화 촉진에 관한 법률」 제11조에 따른 기술이전·사업화에 관한 업무를 전담하는 조직 또는 「산업교육진흥 및 산학협력촉진에 관한 법률」 제25조에 따른 산학협력단과 협력하여야 한다. 이 경우 주관연구기관의 장 및 주관연구책임자는 적극 협조하여야 한다. <개정 2012.1.25., 2014.11.28.>
 - ⑦ 제3항에 따른 연구개발성과 활용 보고서의 서식은 미래창조과학부령으로 정한다. <개정 2011.3.28., 2013.3.23., 2014.11.28.>
 - ⑧ 연구기관이 제20조제2항에 따른 자기 소유의 무형적 성과를 실시하기 위하여 같은 연구개발과제에서 발생한 다른 연구기관 소유의 무형적 성과의 실시가 필요한 경우 해당 무형적 성과의 소유기관의 장은 협약에서 정하는 바에 따라 실시를



허락하여야 한다. 이 경우 무형적 성과의 실시기간 및 조건에 대해서는 서로 합의 하여 정한다. <신설 2014.8.12., 2014.11.28.>

⑨ 제8항에 따라 다른 연구기관의 무형적 성과의 실시를 원하는 연구기관은 중앙 행정기관의 장이 정하는 기간 이내에 해당 무형적 성과의 소유기관의 장에게 서면 으로 실시 허락을 요청하여야 한다. <신설 2014.8.12., 2014.11.28.>

⑩ 연구개발성과 소유기관의 장 또는 전문기관의 장은 제1항에 따라 기술실시계약을 체결할 때에는 「기술의 이전 및 사업화 촉진에 관한 법률」 제35조에 따라 지정 된 기술평가기관을 통하여 기술평가를 실시하고 기술료 등을 산정하도록 노력하여 야 한다. <신설 2015.8.24.>

[제목개정 2014.11.28.]

제4장 기술료의 징수 및 사용

제22조(기술료의 징수) ① 법 제11조의4제1항에 따른 실시권의 내용, 기술료 및 기술료 납부방법 등은 연구개발성과 소유기관의 장이 연구개발성과를 실시하려는 자와 합의하여 정한다. 다만, 법 제11조의4제1항 단서에 따라 전문기관의 장이 징수하는 기술료(이하 “정부납부기술료”라 한다)의 경우 중앙행정기관의 장은 다음 각 호에 따라 징수하도록 하거나, 별도로 정하는 기준에 따라 정부출연금액의 범위에서 매출액을 기준으로 징수하도록 할 수 있다. <개정 2012.5.14., 2014.7.21., 2014.8.12., 2014.11.28., 2015.8.24., 2015.12.22.>

1. 중소기업: 정부출연금의 10퍼센트
 2. 중견기업(「중견기업 성장촉진 및 경쟁력 강화에 관한 특별법」 제2조제1호에 따른 중견기업을 말한다. 이하 같다): 정부출연금의 20퍼센트
 3. 대기업(중소기업 및 중견기업이 아닌 기업을 말한다): 정부출연금의 40퍼센트
- ② 정부납부기술료를 징수하는 경우에는 협약에서 정하는 기술실시 보고서 등을 전문기관의 장에게 제출하는 것으로 기술실시계약의 체결을 대신할 수 있다. <개정 2012.5.14., 2014.8.12., 2015.8.24.>
- ③ 연구개발성과 소유기관의 장 또는 전문기관의 장은 법 제11조의4제1항에 따라 기술료를 징수한 경우에는 중앙행정기관의 장에게 기술료 징수 및 납부 결과 보고서를 제출하여야 한다. <개정 2014.8.12., 2014.11.28.>
- ④ 중앙행정기관의 장이 기초연구단계의 연구개발성과 등 연구개발성과의 활용을



촉진하기 위하여 공개 활용이 필요하다고 인정하는 연구개발성과 또는 협약에서 정하는 바에 따라 실시를 목적으로 하지 아니하는 연구개발성과에 대해서는 기술료를 징수하지 아니한다. <개정 2014.8.12., 2014.11.28.>

⑤ 법 제11조의4제2항에 따른 기술료 감면과 징수기간 연장에 관한 세부 기준은 중앙행정기관의 장이 정한다.

⑥ 중앙행정기관의 장은 관련 당사자 간에 기술료의 징수에 관한 분쟁이 발생한 경우 어느 한쪽 당사자가 요청할 때에는 분쟁을 조정하기 위한 자문에 응할 수 있다.

⑦ 제1항 단서에 따라 정부납부기술료를 정부출연금액의 범위에서 매출액을 기준으로 징수하는 경우 매출액이 발생한 연도부터 5년간 징수할 수 있다. <신설 2014.8.12., 2015.8.24.>

⑧ 정부납부기술료는 현금, 신용카드 또는 약속어음으로 납부하게 할 수 있다. 이 경우 협약에서 정하는 바에 따라 분할하여 납부하게 할 수 있다. <신설 2014.8.12., 2015.8.24.>

⑨ 국제공동연구의 경우에는 정부납부기술료의 징수에 관한 사항을 협약으로 정하는 바에 따라 달리 정할 수 있다. <신설 2015.8.24.>

제23조(기술료의 사용) ① 연구개발성과 소유기관이 비영리법인인 경우에는 징수한 기술료를 다음 각 호에 따라 사용하여야 한다. 이 경우 제1호 및 제3호에 따라 사용하는 기술료는 별도 계정을 설치하여 관리하여야 한다. <개정 2013.9.26., 2014.8.12., 2014.11.28., 2015.8.24.>

1. 정부 출연금 지분의 5퍼센트 이상: 지식재산권의 출원·등록·유지 등에 관한 비용
2. 정부 출연금 지분의 50퍼센트 이상: 연구개발과제 참여연구원에 대한 보상금
3. 정부출연금 지분의 10퍼센트 이상: 개발한 기술을 이전하거나 사업화하기 위하여 필요한 경비
4. 제1호부터 제3호까지의 규정에 따른 금액을 제외한 나머지 금액: 연구개발 재투자, 기관운영경비, 지식재산권 출원·등록·유지 등에 관한 비용 및 기술확산에 기여한 직원 등에 대한 보상금

② 연구개발성과 소유기관이 영리법인(「공공기관의 운영에 관한 법률」 제5조제3항 제1호의 공기업업을 포함한다)인 경우에는 징수한 기술료를 다음 각 호에 따라 사용하여야 한다. <개정 2012.5.14., 2014.8.12., 2014.11.28.>

1. 제22조제1항 각 호의 금액: 전문기관에의 납부



2. 제1호 외의 금액: 연구개발과제 참여연구원에 대한 보상금, 연구개발 재투자, 기관운영경비, 지식재산권 출원·등록·유지 등에 관한 비용 및 기술확산에 이바지한 직원 등에 대한 보상금
- ③ 제2항제1호에 따라 전문기관에 납부하여야 할 기술료는 징수한 날부터 3개월 이내에 전문기관에 이체하여야 한다. <개정 2014.8.12.>
- ④ 중앙행정기관의 장은 필요한 경우 기술료를 징수한 연구개발성과 소유기관의 장에게 제1항 및 제2항에 따른 기술료의 사용 결과를 보고하게 할 수 있다. <개정 2014.11.28.>
- ⑤ 삭제 <2012.5.14.>
- ⑥ 삭제 <2014.8.12.>
- ⑦ 중앙행정기관의 장은 매년 6월 30일까지 전년도 기술료 징수실적을 미래창조과학부장관에게 제출하여야 한다. <개정 2011.3.28., 2012.5.14., 2013.3.23., 2014.8.12.>
- ⑧ 연구개발성과 소유기관의 장은 제1항 및 제2항에 따른 참여연구원 및 기술확산에 이바지한 직원에 대한 보상금 지급을 위하여 보상금 지급대상 및 지급절차 등을 포함한 보상금 지급 기준을 마련하고 그 기준에 따라 지급하여야 한다. 다만, 제1항에 따른 참여연구원 개인의 연간 보상금 지급액이 20억원을 초과하는 경우에는 별표 2의3에 따른 지급기준에 따라 지급하여야 하며, 보상금 지급 잔액은 제1항제2호에도 불구하고 제1항제4호의 용도로 사용할 수 있다. <신설 2012.5.14., 2014.8.12., 2014.11.28., 2015.8.24.>
- ⑨ 제8항 단서에도 불구하고 비영리기관인 연구개발성과 소유기관이 「연구개발특구의 육성에 관한 특별법」 제2조제6호에 따른 연구소기업으로부터 징수한 기술료를 해당 연구개발과제 참여연구원에 대한 보상금으로 지급하는 경우에는 제8항 본문을 적용하여 지급한다. <신설 2015.8.24.>
- ⑩ 국제공동연구의 경우에는 제1항, 제2항 및 제8항에도 불구하고 협약으로 정하는 바에 따라 기술료를 달리 사용할 수 있다. <신설 2015.8.24.>

제5장 국가연구개발사업의 보안 및 정보관리

제24조(국가연구개발사업의 보안) ① 중앙행정기관의 장, 전문기관의 장 및 연구개발과제를 수행하는 연구기관의 장은 국가연구개발사업 관련 보안관리 담당자를 지정하고 보안관리 규정을 마련하는 등 보안대책을 수립·시행하여야 한다. 이 경우



주관연구기관(세부과제의 경우 협동연구기관)의 연구개발과제에 참여하는 참여기관은 주관연구기관의 국가연구개발사업 보안관리 규정 및 조치에 따른다. <개정 2011.3.28.>

② 중앙행정기관의 장은 소관 국가연구개발사업에 대한 보안관리 실태를 국가정보원장 등 관계 기관의 장과 합동으로 점검할 수 있다. 이 경우 관계 기관의 장과 다음 각 호의 사항을 협의하여야 한다. <개정 2011.3.28.>

1. 점검 대상 및 시기
2. 점검 내용 및 방법
3. 점검반 구성
4. 그 밖에 점검에 필요한 사항

③ 중앙행정기관의 장은 제2항에 따른 보안관리 실태 점검 후 관계 중앙행정기관의 장 및 국가정보원장과 미리 협의하여 개선조치를 명할 수 있으며, 연구개발과제를 수행하는 연구기관의 장은 개선명령을 받은 후 6개월 이내에 개선조치에 대한 후속조치 결과를 중앙행정기관의 장 및 국가정보원장에게 보고하여야 한다. <개정 2011.3.28., 2012.5.14.>

④ 중앙행정기관의 장은 국가연구개발사업 관련 정보의 국외 유출을 방지하기 위하여 국가정보원장과 협조하여 별도의 보안대책을 수립·시행하여야 한다.

⑤ 연구기관의 장은 국가연구개발사업과 관련된 중요 연구정보의 국외 유출을 방지하기 위하여 제24조의7제2항에 따른 국가연구개발사업 보안관리 조치사항과 그 밖에 연구기관의 장이 필요하다고 인정하는 사항을 포함하여 자체 보안대책을 수립·시행하여야 한다. <신설 2011.3.28.>

⑥ 연구기관의 장은 보안과제와 관련하여 외국 정부·기관 또는 단체를 방문하거나 방문을 받을 경우에는 연구과제명, 연구책임자, 방문 일시·장소 및 주요 방문내용 등의 사항을 미래창조과학부령으로 정하는 문서로 소관 중앙행정기관의 장 및 국가정보원장에게 해당 방문일 5일 전까지 알려야 한다. 다만, 방문이 사전에 알린 내용과 다르게 이루어진 경우에는 방문 후에 해당 사항을 추가로 알려야 하며, 방문이 긴급한 경우 등 사전에 알리지 못하고 방문하거나 방문을 받은 경우에는 방문이 끝난 후에 알릴 수 있다. <신설 2011.3.28., 2012.5.14., 2013.3.23.>

⑦ 전문기관의 장 및 연구기관의 장은 연구개발과제와 관련하여 다음 각 호의 어느 하나에 해당하는 보안사고가 발생한 경우 그 사고를 인지한 즉시 필요한 조치를



함과 동시에 소관 중앙행정기관의 장에게 보고하여야 하며, 사고 일시·장소, 사고자 인적사항, 사고내용 등 세부적인 사고 경위를 보고일부터 5일 이내에 추가로 제출하여야 한다. 다만, 연구개발과제가 보안과제이거나 보안사고가 외국과 관련된 경우에는 인지한 즉시 국가정보원장에게도 보고하여야 한다. <신설 2011.3.28., 2012.5.14., 2015.8.24.>

1. 연구개발과제와 관련된 정보의 유출, 누설, 분실 또는 도난
 2. 연구개발과제와 관련된 정보를 유통·관리·보존하는 시스템의 유출, 손괴 또는 파괴
 3. 그 밖에 중앙행정기관의 장이 정하는 보안 관련 사고
- ⑧ 중앙행정기관의 장은 제7항 각 호의 어느 하나에 해당하는 보안사고가 발생한 경우 국가정보원장 등 관계 기관의 장에게 조사·지원을 요청하여 합동으로 그 경위를 조사할 수 있으며, 연구기관의 장과 연구책임자 등은 조사에 성실히 협조하여야 한다. 다만, 연구개발과제가 보안과제이거나 보안사고가 외국과 관련된 경우에는 국가정보원과 합동으로 사고경위를 조사하여야 한다. <개정 2011.3.28., 2012.5.14., 2015.8.24.>
- ⑨ 관계 중앙행정기관의 장, 전문기관의 장, 연구기관의 장은 조사가 끝날 때까지 관련 내용을 공개하지 아니하여야 하고, 사고를 수습한 후 재발방지 대책을 마련하여야 하며, 필요한 경우 국가정보원장에게 보안사고를 예방하기 위한 보안교육 등 관련 대책 지원을 요청할 수 있다. <개정 2011.3.28.>

제24조의2(보안관리심의회) ① 중앙행정기관의 장은 다음 각 호의 사항을 심의하기 위하여 보안관리심의회를 구성·운영하여야 한다.

1. 국가연구개발사업 보안관리 규정의 제정·개정
 2. 전문기관의 보안관리에 관한 사항
 3. 국가연구개발사업과 관련하여 보안사고가 발생한 경우 사후 조치사항
 4. 그 밖에 보안관리심의회가 위원장이 필요하다고 인정하는 사항
- ② 보안관리심의회는 위원장은 국가연구개발사업 업무를 담당하는 부서의 고위공무원단에 속하는 공무원으로 하고, 보안관리심의회는 구성과 운영에 관한 사항은 중앙행정기관의 장이 정한다.

[본조신설 2011.3.28.]



제24조의3(연구기관 보안관리심의회) ① 전문기관의 장 및 연구기관의 장은 다음 각 호의 사항을 심의하기 위하여 연구기관 보안관리심의회(이하 이 조에서 “연구보안심의회”라 한다)를 구성·운영하여야 한다. 다만, 중소기업, 「벤처기업육성에 관한 특별조치법」에 따른 벤처기업 등 조직체계상 연구보안심의회를 운영하기 어려운 연구기관은 그러하지 아니하다. <개정 2014.8.12.>

1. 국가연구개발사업과 관련된 자체 보안관리 규정의 제정·개정
2. 연구개발과제 보안등급 변경에 관한 사항
3. 국가연구개발사업과 관련된 보안사고의 처리
4. 그 밖에 연구보안심의회의 위원장이 필요하다고 인정하는 사항

② 연구보안심의회의 구성과 운영에 관한 사항은 연구보안심의회가 소속된 기관의 장이 정한다.

[본조신설 2011.3.28.]

제24조의4(분류기준) ① 연구개발과제 보안등급은 다음 각 호와 같이 분류한다. <개정 2014.11.28.>

1. 보안과제: 연구개발성과 등이 외부로 유출될 경우 기술적·재산적 가치에 상당한 손실이 예상되어 보안조치가 필요한 경우로서 다음 각 목의 어느 하나에 해당하는 과제
 - 가. 세계 초일류 기술제품의 개발과 관련되는 연구개발과제
 - 나. 외국에서 기술이전을 거부하여 국산화를 추진 중인 기술 또는 미래핵심기술로서 보호의 필요성이 인정되는 연구개발과제
 - 다. 「산업기술의 유출방지 및 보호에 관한 법률」 제2조제2호의 국가핵심기술과 관련된 연구개발과제
 - 라. 「대외무역법」 제19조제1항 및 같은 법 시행령 제32조의2에 따른 수출허가 등의 제한이 필요한 기술과 관련된 연구개발과제
 - 마. 그 밖에 중앙행정기관의 장이 보안과제로 분류되어야 할 사유가 있다고 인정하는 과제
 2. 일반과제: 보안과제로 지정되지 아니한 과제
- ② 연구개발과제 수행 과정 중 산출되는 모든 문서에는 제1항에 따라 분류된 보안등급을 표기하여야 한다.



③ 「보안업무규정」에 따른 I 급비밀, II 급비밀, III 급비밀 또는 이에 준하는 대외비로 분류된 과제와 「군사기밀보호법 시행령」에 따른 군사 I 급비밀, 군사 II 급비밀, 군사 III 급비밀 또는 이에 준하는 대외비로 분류된 과제에 대해서는 제1항 및 제2항에도 불구하고 관련 법령에서 정하는 바에 따른다.

[본조신설 2011.3.28.]

제24조의5(분류 절차) ① 연구책임자가 제6조제4항에 따라 연구개발계획서를 작성할 때에는 같은 조 제2항에 따라 중앙행정기관의 장이 공고한 연구개발사업의 보안등급을 따라야 한다. <개정 2012.5.14.>

② 중앙행정기관의 장은 연구개발과제를 선정할 때에는 제7조제1항에 따른 연구개발과제 평가단으로 하여금 제7조제3항제4호에 따른 보안등급 분류의 적정성을 검토하게 하고 그 결과를 반영하여 보안등급을 결정한다.

③ 중앙행정기관의 장은 제2항에 따른 보안등급을 결정하는 경우 제24조의4제1항제1호라목에 따른 보안과제에 해당하는지에 대해서 「대외무역법」 제29조에 따른 전략물자관리원 또는 「원자력안전법」 제6조에 따른 한국원자력통제기술원에 의견을 요청하고, 그 결과를 반영하여 보안등급을 결정할 수 있다. <신설 2014.8.12.>

[본조신설 2011.3.28.]

제24조의6(보안등급 변경) ① 전문기관의 장 및 연구기관의 장이 연구개발과제의 보안등급을 변경할 경우에는 국가연구개발사업과 관련된 자체 보안관리 규정에서 정한 절차에 따라 연구보안심의회의 심의를 거쳐 변경할 수 있으며, 소관 중앙행정기관의 장에게 변경내용, 변경 사유 등을 제출하여야 한다.

② 중앙행정기관의 장은 제1항에 따라 제출받은 보안등급의 변경내용 등이 적절하지 않다고 판단될 때에는 그 보안등급의 변경을 철회할 것을 명할 수 있다.

③ 전문기관의 장 및 연구기관의 장은 보안등급을 변경한 경우 이와 관련된 연구기관에 통보하여야 한다. 다만, 일반과제에서 보안과제로 변경한 경우에는 관련 내용을 국가정보원장에게 통보하여야 한다. <개정 2012.5.14.>

[본조신설 2011.3.28.]

제24조의7(보안등급에 따른 조치) ① 전문기관의 장은 연구개발과제의 선정·평가·관리와 관련하여 제24조의4에 따라 보안등급을 분류하고 이에 따른 보안대책을 수립·시행하여야 한다.



② 연구기관의 장 및 연구책임자는 제24조의4제1항의 보안등급에 따른 보안관리 조치를 하여야 하며 그 내용은 별표 2의4와 같다. <개정 2014.8.12.>

③ 중앙행정기관의 장은 주관연구기관의 장과 보안과제에 대하여 협약을 체결하는 경우 제9조제1항제14호에 따라 별표 2의4의 조치사항을 이행하여야 함을 협약에 명시하여야 한다. <개정 2014.8.12.>

[본조신설 2011.3.28.]

제24조의8(연구개발성과의 보안등급) ① 제15조제2항제7호에 따른 연구개발성과의 보안등급은 제24조의5에 따라 결정되거나 제24조의6에 따라 변경된 연구개발과제 보안등급으로 한다. <개정 2014.11.28.>

② 중앙행정기관의 장은 연구개발과제에 대해서 제16조제1항에 따라 최종평가를 할 때에는 같은 조 제4항에 따른 연구개발성과 평가단으로 하여금 제1항에 따른 연구개발성과 보안등급의 적정성을 검토하게 하고 그 결과를 반영하여 보안등급을 변경할 수 있다. <개정 2014.11.28.>

[본조신설 2011.3.28.]

[제목개정 2014.11.28.]

제24조의9(연구개발과제 보안관리 현황 보고) ① 전문기관의 장은 연구기관의 국가 연구개발사업 보안관리 현황을 미래창조과학부령으로 정하는 서식에 따라 조사할 수 있다. <개정 2013.3.23.>

② 전문기관의 장은 제1항에 따른 결과를 종합하여 소관 중앙행정기관의 장이 정하는 기한 내에 보고하여야 한다.

[본조신설 2011.3.28.]

제24조의10(보안관리 위반 시 조치) ① 전문기관, 연구기관, 연구책임자 및 참여연구원 등은 이 영에서 정하는 사항 및 관련 국가연구개발사업 보안관리규정을 지켜야 한다.

② 중앙행정기관의 장은 제24조제7항에 따른 보고 및 제24조의7제2항에 따른 보안관리 조치 등을 정당한 사유 없이 이행하지 않은 자에 대하여 국가연구개발사업의 선정 또는 평가 등에서 불리한 조치를 할 수 있음을 제9조제1항제14호에 따라 협약의 내용에 포함하여야 한다.

[본조신설 2011.3.28.]



제25조(연구개발정보의 관리) ① 미래창조과학부장관은 중앙행정기관이 수행하고 있는 국가연구개발사업의 연구개발정보를 체계적으로 관리하기 위한 국가연구개발사업 연구개발정보 관리계획을 법 제26조에 따른 과학기술지식·정보 등의 관리·유통에 관한 시책에 따라 수립하고, 이를 효율적으로 시행할 수 있는 국가과학기술종합정보시스템을 구축하여 운영하여야 한다. <개정 2011.3.28., 2013.3.23.>

② 미래창조과학부장관은 국가과학기술종합정보시스템을 효율적으로 관리·운영하기 위하여 관계 중앙행정기관, 지방자치단체, 관련 교육·연구기관, 법인·단체에 대하여 그 소관에 속하는 연구개발정보 및 자료의 제출을 요구하거나 제3항의 국가연구개발정보표준에 따라 정보시스템의 상호연계를 요구할 수 있으며, 해당 기관·법인 또는 단체의 장은 특별한 사유가 없으면 그 요구에 따라야 한다. <개정 2011.3.28., 2013.3.23.>

③ 미래창조과학부장관은 관계 중앙행정기관의 장과 협의하여 정보시스템의 상호연계를 위한 국가연구개발정보표준을 정하여 고시하여야 한다. <개정 2011.3.28., 2013.3.23.>

④ 중앙행정기관의 장은 추진하고 있는 국가연구개발사업 연구개발과제의 정보, 참여연구원의 정보, 평가위원 및 평가 결과, 연구개발성과, 실패한 연구개발과제 정보 등 모든 연구개발정보를 관리하기 위하여 전문기관이 운영하는 정보관리시스템을 국가과학기술종합정보시스템과 연계하도록 하여야 한다. 이 경우 중앙행정기관의 장은 소관 전문기관이 다수인 경우에는 대표전문기관을 지정하여 각 전문기관의 정보관리시스템과 연계된 대표전문기관의 정보관리시스템을 통해 연구개발정보를 총괄적으로 관리하도록 할 수 있다. <개정 2012.5.14., 2013.9.26., 2014.11.28.>

⑤ 주관연구기관의 장은 국가연구개발사업을 통하여 취득한 연구시설·장비 중 3천만원 이상이거나 3천만원 미만이라도 공동활용이 가능한 연구시설·장비는 취득 후 30일 이내에 국가과학기술종합정보시스템에 등록하여 관리하여야 하며, 연구시설·장비의 유희·저활용, 불용, 폐기 및 소유권 이전 등 변동사항이 발생하였을 때에는 그 변동사항을 국가과학기술종합정보시스템에 등록하여야 한다. 다만, 제4항에 따라 전문기관의 정보관리시스템이 국가과학기술종합정보시스템과 연계된 경우에는 전문기관의 정보관리시스템에 등록함으로써 국가과학기술종합정보시스템에 등록한 것으로 본다. <개정 2012.5.14.>

⑥ 중앙행정기관의 장 또는 전문기관의 장은 제5항에 따른 주관연구기관의 연구시



설·장비 등록·관리 실태를 주기적으로 점검 및 관리·감독하여야 한다.

⑦ 중앙행정기관의 장은 주관연구기관의 연구장비 도입에 관한 사항을 심의하기 위하여 연구장비도입 심사평가단을 구성·운영하여야 한다.

⑧ 중앙행정기관의 장은 전문기관의 장에게 제7항에 따른 연구장비도입 심사평가단의 구성·운영에 관한 업무를 대행하게 할 수 있다.

⑨ 미래창조과학부장관은 제7항에 따른 연구장비도입 심사평가단의 원활한 구성·운영을 위하여 연구장비 도입·운영·관리·공동활용 및 처분에 대한 표준지침을 마련하여 관계 중앙행정기관의 장 및 전문기관의 장에게 제공하여야 한다. <개정 2011.3.28., 2013.3.23., 2013.9.26.>

⑩ 미래창조과학부장관은 연구개발과제의 선정 및 평가, 연구개발성과의 평가 등에 공정성과 전문성을 확보하고 평가위원을 체계적으로 관리하기 위하여 관계 중앙행정기관의 장과 협의하여 평가위원 후보단을 구성한 후 다음 각 호의 정보를 포함하여 국가과학기술종합정보시스템에서 통합하여 관리하여야 한다. <개정 2011.3.28., 2013.3.23., 2014.11.28.>

1. 인적사항
2. 전공
3. 연구분야
4. 논문실적
5. 평가 이력 사항
6. 그 밖에 평가위원 선정에 필요한 사항

⑪ 미래창조과학부장관은 국가연구개발사업을 수행하거나 참여하려는 자에 대하여 국가과학기술종합정보시스템을 통하여 과학기술인 등록번호를 부여하여 관리하여야 한다. <개정 2011.3.28., 2013.3.23.>

⑫ 중앙행정기관의 장은 제4항에 따라 전문기관이 운영하는 정보관리시스템과 국가과학기술종합정보시스템의 연계를 통하여 제11항에 따른 과학기술인 등록번호가 포함된 참여연구원 정보를 관리하여야 한다.

⑬ 주관연구기관의 장 또는 전문기관의 장은 연구개발성과를 논문, 특허, 연구시설·장비 등 연구개발성과 분야별로 효율적으로 관리하고 유통하기 위하여 미래창조과학부장관이 지정한 기관에 등록하거나 기탁하여야 한다. <개정 2012.5.14., 2013.3.23., 2014.11.28.>



⑭ 제13항에 따라 연구개발성과를 등록받거나 기탁받는 기관은 국가과학기술종합 정보시스템과 연계하여 연구개발성과와 관련된 정보의 관리·유통체계를 구축·운영 하여야 하며, 연구개발성과의 유지·보관 및 관리의 의무를 다하여야 한다. 이 경우 중앙행정기관의 장은 제13항에 따라 지정된 기관의 운영에 필요한 경비의 전부 또는 일부를 지원할 수 있다. <개정 2014.8.12., 2014.11.28.>

⑮ 제1항에 따른 연구개발정보 관리계획에는 다음 각 호의 사항이 포함되어야 한다. <개정 2011.3.28.>

1. 연구개발정보의 공동활용을 위한 표준화 계획
2. 평가위원 정보 및 연구개발 참여인력 정보 관리계획
3. 연구개발 평가정보 관리계획
4. 연구개발 성과정보 관리계획
5. 연구시설·장비 정보 관리 계획

<16> 제4항에 따른 정보관리시스템에는 다음 각 호의 정보가 포함되어야 한다. <신설 2011.3.28., 2012.5.14., 2013.9.26.>

1. 제8조제1항 본문에 따른 연구개발계획서, 제8조제1항 단서에 따른 연차실적·계획서, 제15조제1항에 따른 최종보고서·요약서 및 제16조제1항 단서에 따른 단계평가를 위한 단계실적·계획서
2. 연구개발과제별 선정 및 단계·최종·추적 평가에 참여한 평가위원의 명단, 종합 평가의견, 평가결과, 평가결과에 따른 제재사항
3. 연구책임자와 참여연구원별 과학기술인등록번호, 소속기관, 인적사항, 국가연구개발사업 참여과제 정보, 과제별 참여율, 주요 연구실적 및 연구논문 발표실적
4. 지식재산권, 논문, 기술료 수입 등 과제별 연구개발성과
5. 그 밖에 중앙행정기관의 장이 필요하다고 인정하는 사항

<17> 중앙행정기관의 장은 제4항의 정보관리시스템을 제1항의 국가과학기술종합 정보시스템에서 정한 표준에 따라 관리하여야 한다. <신설 2011.3.28.>

<18> 중앙행정기관의 장은 연구개발정보를 국가과학기술종합정보시스템에 입력할 수 있는 수집·연계 체계를 구축하고, 해당 정보를 국가과학기술종합정보시스템에 상시적으로 입력하여야 한다. <신설 2011.3.28., 2015.8.24.>

<19> 제5항에 따라 주관연구기관의 장이 취득한 연구시설·장비를 국가과학기술종합정보시스템에 등록하는 경우에는 다음 각 호의 정보를 전자적으로 등록·관리하



여야 한다. <신설 2011.3.28., 2012.5.14., 2013.3.23.>

1. 연구시설·장비를 취득한 국가연구개발사업의 고유번호 및 소관 중앙행정기관명
2. 연구시설·장비의 명칭(한글명·영문명) 및 모델명
3. 연구시설·장비의 제작사·제작국가
4. 연구시설·장비의 사진 및 특징, 구성, 미래창조과학부장관이 별도로 정하는 연구시설·장비의 표준분류기준에 따라 해당 연구시설·장비가 속하는 분류기준
5. 연구시설·장비의 취득금액, 취득일, 취득방법, 설치장소, 활용범위, 용도, 상태 및 고정자산번호
6. 연구시설·장비의 관리기관명 및 관리담당자

<20> 미래창조과학부장관은 제10항에 따른 평가위원 후보단을 관리할 때 개인정보가 유출되지 아니하도록 특별한 보안조치를 마련하여야 한다. <신설 2011.3.28., 2013.3.23.>

<21> 미래창조과학부장관은 제10항에 따른 평가위원 후보단을 관계 중앙행정기관이 효율적으로 사용할 수 있는 방안을 마련하고 이를 관계 중앙행정기관에 적극 홍보하여야 한다. <신설 2011.3.28., 2013.3.23.>

<22> 제13항 및 제14항에 따른 연구개발성과의 등록·기탁의 기준 및 절차 등은 별표 4와 같다. <신설 2011.3.28., 2014.11.28.>

<23> 주관연구기관의 장 또는 전문기관의 장이 제22항에 따라 연구개발성과를 등록·기탁할 때에는 제13항에 따른 기관이 각각 별도로 정한 서식을 작성하여야 한다. <신설 2011.3.28., 2012.5.14., 2014.11.28.>

<24> 제13항에 따른 기관이 제23항에 따른 등록·기탁 서식을 정할 때에는 해당 연구개발성과 분야의 특성을 고려하여야 한다. <신설 2011.3.28., 2012.5.14., 2014.11.28.>

<25> 미래창조과학부장관은 주관연구기관의 장 또는 전문기관의 장으로부터 제13항에 따른 연구개발성과의 등록 또는 기탁 실적 및 제14항에 따른 정보의 관리·유통체계의 구축·운영 실적을 보고받을 수 있다. <신설 2011.3.28., 2013.3.23., 2014.11.28.>

<26> 주관연구기관의 장은 연구개발과제를 수행하는 연구책임자와 참여연구원에 대한 제16항제3호의 정보를 제4항에 따른 정보관리시스템에 등록하여야 한다. <신설 2012.5.14.>



<27> 미래창조과학부장관은 연구개발성과의 유지·보관·관리 등에 관한 정보를 교환하고 상호 발전방안을 협의하도록 하기 위하여 제13항에 따라 지정된 기관들로 구성되는 협의체를 운영할 수 있다. <신설 2014.8.12., 2014.11.28.>

제25조(연구개발정보의 관리) ① 미래창조과학부장관은 중앙행정기관이 수행하고 있는 국가연구개발사업의 연구개발정보를 체계적으로 관리하기 위한 국가연구개발사업 연구개발정보 관리계획을 법 제26조에 따른 과학기술지식·정보 등의 관리·유통에 관한 시책에 따라 수립하고, 이를 효율적으로 시행할 수 있는 국가과학기술종합정보시스템을 구축하여 운영하여야 한다. <개정 2011.3.28., 2013.3.23.>

② 미래창조과학부장관은 국가과학기술종합정보시스템을 효율적으로 관리·운영하기 위하여 관계 중앙행정기관, 지방자치단체, 관련 교육·연구기관, 법인·단체에 대하여 그 소관에 속하는 연구개발정보 및 자료의 제출을 요구하거나 제3항의 국가연구개발정보표준에 따라 정보시스템의 상호연계를 요구할 수 있으며, 해당 기관·법인 또는 단체의 장은 특별한 사유가 없으면 그 요구에 따라야 한다. <개정 2011.3.28., 2013.3.23.>

③ 미래창조과학부장관은 관계 중앙행정기관의 장과 협의하여 정보시스템의 상호연계를 위한 국가연구개발정보표준을 정하여 고시하여야 한다. <개정 2011.3.28., 2013.3.23.>

④ 중앙행정기관의 장은 추진하고 있는 국가연구개발사업 연구개발과제의 정보, 참여연구원의 정보, 평가위원 및 평가 결과, 연구개발성과, 실패한 연구개발과제 정보 등 모든 연구개발정보를 관리하기 위하여 전문기관이 운영하는 정보관리시스템을 국가과학기술종합정보시스템과 연계하도록 하여야 한다. 이 경우 중앙행정기관의 장은 소관 전문기관이 다수인 경우에는 대표전문기관을 지정하여 각 전문기관의 정보관리시스템과 연계된 대표전문기관의 정보관리시스템을 통해 연구개발정보를 총괄적으로 관리하도록 할 수 있다. <개정 2012.5.14., 2013.9.26., 2014.11.28.>

⑤ 주관연구기관의 장은 국가연구개발사업을 통하여 취득한 연구시설·장비 중 3천만원 이상이거나 3천만원 미만이라도 공동활용이 가능한 연구시설·장비는 취득 후 30일 이내에 국가과학기술종합정보시스템에 등록하여 관리하여야 하며, 연구시설·장비의 유희·저활용, 불용, 폐기 및 소유권 이전 등 변동사항이 발생하였을 때에는 그 변동사항을 국가과학기술종합정보시스템에 등록하여야 한다. 다만, 제4항에 따라 전문기관의 정보관리시스템이 국가과학기술종합정보시스템과 연계된 경우에는



전문기관의 정보관리시스템에 등록함으로써 국가과학기술종합정보시스템에 등록한 것으로 본다. <개정 2012.5.14.>

⑥ 중앙행정기관의 장 또는 전문기관의 장은 제5항에 따른 주관연구기관의 연구시설·장비 등록·관리 실태를 주기적으로 점검 및 관리·감독하여야 한다.

⑦ 미래창조과학부장관은 주관연구기관의 연구시설·장비 도입에 관한 사항을 심의하기 위하여 국가연구시설·장비심의평가단을 구성·운영하여야 한다. <개정 2015.12.22.>

⑧ 삭제 <2015.12.22.>

⑨ 삭제 <2015.12.22.>

⑩ 미래창조과학부장관은 연구개발과제의 선정 및 평가, 연구개발성과의 평가 등에 공정성과 전문성을 확보하고 평가위원을 체계적으로 관리하기 위하여 관계 중앙행정기관의 장과 협의하여 평가위원 후보단을 구성한 후 다음 각 호의 정보를 포함하여 국가과학기술종합정보시스템에서 통합하여 관리하여야 한다. <개정 2011.3.28., 2013.3.23., 2014.11.28.>

1. 인적사항

2. 전공

3. 연구분야

4. 논문실적

5. 평가 이력 사항

6. 그 밖에 평가위원 선정에 필요한 사항

⑪ 미래창조과학부장관은 국가연구개발사업을 수행하거나 참여하려는 자에 대하여 국가과학기술종합정보시스템을 통하여 과학기술인 등록번호를 부여하여 관리하여야 한다. <개정 2011.3.28., 2013.3.23.>

⑫ 중앙행정기관의 장은 제4항에 따라 전문기관이 운영하는 정보관리시스템과 국가과학기술종합정보시스템의 연계를 통하여 제11항에 따른 과학기술인 등록번호가 포함된 참여연구원 정보를 관리하여야 한다.

⑬ 주관연구기관의 장 또는 전문기관의 장은 연구개발성과를 논문, 특허, 연구시설·장비 등 연구개발성과 분야별로 효율적으로 관리하고 유통하기 위하여 미래창조과학부장관이 지정한 기관에 등록하거나 기탁하여야 한다. <개정 2012.5.14., 2013.3.23., 2014.11.28.>



⑭ 제13항에 따라 연구개발성과를 등록받거나 기탁받는 기관은 국가과학기술종합 정보시스템과 연계하여 연구개발성과와 관련된 정보의 관리·유통체계를 구축·운영 하여야 하며, 연구개발성과의 유지·보관 및 관리의 의무를 다하여야 한다. 이 경우 중앙행정기관의 장은 제13항에 따라 지정된 기관의 운영에 필요한 경비의 전부 또는 일부를 지원할 수 있다. <개정 2014.8.12., 2014.11.28.>

⑮ 제1항에 따른 연구개발정보 관리계획에는 다음 각 호의 사항이 포함되어야 한다. <개정 2011.3.28.>

1. 연구개발정보의 공동활용을 위한 표준화 계획
2. 평가위원 정보 및 연구개발 참여인력 정보 관리계획
3. 연구개발 평가정보 관리계획
4. 연구개발 성과정보 관리계획
5. 연구시설·장비 정보 관리 계획

<16> 제4항에 따른 정보관리시스템에는 다음 각 호의 정보가 포함되어야 한다. <신설 2011.3.28., 2012.5.14., 2013.9.26.>

1. 제8조제1항 본문에 따른 연구개발계획서, 제8조제1항 단서에 따른 연차실적·계획서, 제15조제1항에 따른 최종보고서·요약서 및 제16조제1항 단서에 따른 단계평가를 위한 단계실적·계획서
2. 연구개발과제별 선정 및 단계·최종·추적 평가에 참여한 평가위원의 명단, 종합 평가의견, 평가결과, 평가결과에 따른 제재사항
3. 연구책임자와 참여연구원별 과학기술인등록번호, 소속기관, 인적사항, 국가연구개발사업 참여과제 정보, 과제별 참여율, 주요 연구실적 및 연구논문 발표실적
4. 지식재산권, 논문, 기술료 수입 등 과제별 연구개발성과
5. 그 밖에 중앙행정기관의 장이 필요하다고 인정하는 사항

<17> 중앙행정기관의 장은 제4항의 정보관리시스템을 제1항의 국가과학기술종합 정보시스템에서 정한 표준에 따라 관리하여야 한다. <신설 2011.3.28.>

<18> 중앙행정기관의 장은 연구개발정보를 국가과학기술종합정보시스템에 입력할 수 있는 수집·연계 체계를 구축하고, 해당 정보를 국가과학기술종합정보시스템에 상시적으로 입력하여야 한다. <신설 2011.3.28., 2015.8.24.>

<19> 제5항에 따라 주관연구기관의 장이 취득한 연구시설·장비를 국가과학기술종합정보시스템에 등록하는 경우에는 다음 각 호의 정보를 전자적으로 등록·관리하



여야 한다. <신설 2011.3.28., 2012.5.14., 2013.3.23.>

1. 연구시설·장비를 취득한 국가연구개발사업의 고유번호 및 소관 중앙행정기관명
2. 연구시설·장비의 명칭(한글명·영문명) 및 모델명
3. 연구시설·장비의 제작사·제작국가
4. 연구시설·장비의 사진 및 특징, 구성, 미래창조과학부장관이 별도로 정하는 연구시설·장비의 표준분류기준에 따라 해당 연구시설·장비가 속하는 분류기준
5. 연구시설·장비의 취득금액, 취득일, 취득방법, 설치장소, 활용범위, 용도, 상태 및 고정자산번호
6. 연구시설·장비의 관리기관명 및 관리담당자

<20> 미래창조과학부장관은 제10항에 따른 평가위원 후보단을 관리할 때 개인정보가 유출되지 아니하도록 특별한 보안조치를 마련하여야 한다. <신설 2011.3.28., 2013.3.23.>

<21> 미래창조과학부장관은 제10항에 따른 평가위원 후보단을 관계 중앙행정기관이 효율적으로 사용할 수 있는 방안을 마련하고 이를 관계 중앙행정기관에 적극 홍보하여야 한다. <신설 2011.3.28., 2013.3.23.>

<22> 제13항 및 제14항에 따른 연구개발성과의 등록·기탁의 기준 및 절차 등은 별표 4와 같다. <신설 2011.3.28., 2014.11.28.>

<23> 주관연구기관의 장 또는 전문기관의 장이 제22항에 따라 연구개발성과를 등록·기탁할 때에는 제13항에 따른 기관이 각각 별도로 정한 서식을 작성하여야 한다. <신설 2011.3.28., 2012.5.14., 2014.11.28.>

<24> 제13항에 따른 기관이 제23항에 따른 등록·기탁 서식을 정할 때에는 해당 연구개발성과 분야의 특성을 고려하여야 한다. <신설 2011.3.28., 2012.5.14., 2014.11.28.>

<25> 미래창조과학부장관은 주관연구기관의 장 또는 전문기관의 장으로부터 제13항에 따른 연구개발성과의 등록 또는 기탁 실적 및 제14항에 따른 정보의 관리·유통체계의 구축·운영 실적을 보고받을 수 있다. <신설 2011.3.28., 2013.3.23., 2014.11.28.>

<26> 주관연구기관의 장은 연구개발과제를 수행하는 연구책임자와 참여연구원에 대한 제16항제3호의 정보를 제4항에 따른 정보관리시스템에 등록하여야 한다. <신설 2012.5.14.>



<27> 미래창조과학부장관은 연구개발성과의 유지·보관·관리 등에 관한 정보를 교환하고 상호 발전방안을 협의하도록 하기 위하여 제13항에 따라 지정된 기관들로 구성되는 협의체를 운영할 수 있다. <신설 2014.8.12., 2014.11.28.>

[시행일 : 2016.7.1.] 제25조

제26조(국가연구개발정보관리위원회) ① 국가연구개발사업 연구개발정보 관리에 관한 사항을 심의하기 위하여 미래창조과학부 소속으로 국가연구개발정보관리위원회(이하 이 조에서 “위원회”라 한다)를 둔다. <개정 2011.3.28., 2013.3.23.>

② 위원회는 위원장 및 간사위원을 포함하여 28명 이내의 위원으로 구성하되 성별을 고려하여야 한다. <개정 2015.8.24., 2015.12.22.>

③ 위원회는 다음 각 호의 사항을 심의한다.

1. 위원회의 운영에 관한 사항
2. 제25조제1항에 따른 국가연구개발사업 연구개발정보 관리계획의 수립 및 시행
3. 국가과학기술종합정보시스템 정책방향 및 종합계획
4. 그 밖에 위원장이 국가연구개발사업 연구개발정보 관리에 필요하다고 인정하는 사항

④ 위원회의 위원장은 미래창조과학부 제1차관이 되며, 간사위원은 미래창조과학부의 고위공무원단에 속하는 일반직공무원 중에서 미래창조과학부장관이 지명하는 사람이 된다. <개정 2011.3.28., 2013.3.23., 2013.9.26.>

⑤ 위원회의 위원은 다음 각 호의 사람이 되며, 위촉직 위원의 임기는 2년으로 한다. <신설 2011.3.28., 2012.5.14., 2013.3.23., 2013.9.26., 2014.8.12., 2014.11.19.>

1. 당연직 위원: 기획재정부, 교육부, 미래창조과학부, 행정자치부, 문화체육관광부, 농림축산식품부, 산업통상자원부, 보건복지부, 환경부, 국토교통부, 해양수산부, 국민안전처, 국가정보원, 식품의약품안전처, 방위사업청, 문화재청, 농촌진흥청, 산림청, 중소기업청, 특허청, 기상청의 고위공무원단에 속하는 공무원 또는 이에 상당하는 공무원 중에서 소속 중앙행정기관의 장이 지정한 사람
2. 위촉직 위원: 연구계·학계·산업계의 전문가 중에서 미래창조과학부장관이 위촉한 사람

⑥ 위원의 해촉 및 지정 철회에 관하여는 제13조제7항 및 제8항을 준용한다. <신설 2015.12.22.>

⑦ 위원회의 회의는 위원장이 소집한다. <신설 2011.3.28., 2015.12.22.>



- ⑧ 위원장은 회의를 소집하려는 때에는 특별한 사유가 없으면 회의안건, 일시 및 장소를 회의개최 7일 전까지 각 위원에게 서면으로 알려야 한다. 다만, 특별한 사유가 있는 경우에는 그러하지 아니하다. <신설 2011.3.28., 2015.12.22.>
- ⑨ 위원회의 회의는 재적위원 과반수의 출석으로 개의하고, 출석위원 과반수의 찬성으로 의결한다. <신설 2011.3.28., 2015.12.22.>
- ⑩ 미래창조과학부장관은 위원회에서 결정한 사항을 최종 확정하여 관계 중앙행정기관의 장 및 해당 기관의 장에게 알려야 한다. <신설 2011.3.28., 2013.3.23., 2015.12.22.>

제6장 국가연구개발사업 참여제한 및 사업비 환수

제27조(참여제한 기간 및 사업비 환수 기준) ① 법 제11조의2제1항에 따른 사유별 참여제한 기간은 다음 각 호와 같다. <개정 2012.5.14., 2014.11.28., 2015.8.24., 2015.12.22.>

1. 연구개발의 결과가 극히 불량하여 중앙행정기관이 실시하는 평가에 따라 중단되거나 실패한 과제로 결정된 경우: 3년
2. 정당한 절차 없이 연구개발 내용을 누설하거나 유출한 경우: 2년(해외로 누설·유출한 경우 5년)
3. 정당한 사유 없이 연구개발과제의 수행을 포기한 경우: 3년
4. 정당한 사유 없이 기술료를 납부하지 아니한 경우: 2년
- 4의2. 정당한 사유 없이 사업비 환수금을 납부하지 아니한 경우: 2년
5. 연구개발비를 용도 외에 사용한 경우. 다만, 중앙행정기관의 장은 용도 외 사용 사실을 적발하였을 때에 해당 금액이 연구개발비 계정에 이미 회복된 경우에는 다음 각 목의 참여제한 기간을 1년 이상 감경할 수 있다.
 - 가. 용도 외 사용 금액이 해당 연도 연구개발비의 20퍼센트 이하인 경우: 3년 이내
 - 나. 용도 외 사용 금액이 해당 연도 연구개발비의 20퍼센트 초과 30퍼센트 이하인 경우: 4년 이내
 - 다. 용도 외 사용 금액이 해당 연도 연구개발비의 30퍼센트 초과인 경우: 5년 이내
 - 라. 가목부터 다목까지의 규정에도 불구하고 용도 외 사용금액에 학생인건비가 포함된 경우: 5년
6. 정당한 사유 없이 연구개발성과인 지식재산권을 연구책임자나 연구원의 명의로



출원하거나 등록한 경우: 2년

7. 거짓이나 그 밖의 부정한 방법(연구부정행위를 포함한다)으로 연구개발을 수행한 경우: 3년 이내

8. 그 밖에 국가연구개발사업을 수행하기 부적합한 경우로서 이 영 또는 협약을 위반한 경우: 2년 이내

② 하나의 연구개발과제에 대하여 제1항 각 호의 사항 중 둘 이상에 해당하는 경우에는 5년까지 참여제한 기간을 합산할 수 있다. <개정 2013.9.26.>

③ 둘 이상의 연구개발과제를 수행하던 중 하나의 연구개발과제로 인하여 참여제한을 받은 자에 대하여 다른 연구개발과제로 인하여 다시 참여제한을 하는 경우 그 기간의 기산일은 진행 중인 참여제한 기간이 종료되는 날의 다음 날로 하여야 한다. <신설 2013.9.26.>

④ 법 제11조의2제1항에 따라 참여제한을 받은 자가 국가연구개발사업에 참여하기 위해서는 제6조제4항에 따른 신청 마감일 전날까지 제1항부터 제3항까지의 규정에 따른 참여제한 기간이 종료되어야 한다. <개정 2013.9.26., 2015.12.22.>

⑤ 중앙행정기관의 장은 법 제11조의2제1항제4호 또는 제4호의2의 사유로 참여제한 조치를 받은 자가 기술료 또는 사업비 환수금을 납부하여 참여제한의 사유가 소멸되었다고 판단될 경우에는 해당 참여제한을 해제할 수 있다. <신설 2015.12.22.>

⑥ 중앙행정기관의 장은 법 제11조의2제1항에 따른 참여제한 및 사업비 환수에 관한 사항을 심의하기 위하여 제재조치 평가단을 구성·운영하여야 한다. 이 경우 제재조치 대상자와 이해관계가 있는 다음 각 호의 어느 하나에 해당하는 사람을 제재조치 평가단에 포함하여서는 아니 된다. <개정 2012.5.14., 2013.9.26., 2015.12.22.>

1. 제재조치 대상자와 사제(師弟)관계이거나 「민법」 제777조에 따른 친족관계인 사람
2. 제재조치 대상 연구개발과제의 참여연구원
3. 제재조치 대상자와 같은 기관에 소속된 사람
4. 그 밖에 평가의 공정성을 해할 염려가 있는 사람

⑦ 중앙행정기관의 장은 제6항의 심의 결과에 대한 이의신청 제도를 운영할 수 있다. <개정 2013.9.26., 2014.8.12., 2015.12.22.>

⑧ 중앙행정기관의 장은 전문기관의 장에게 제6항에 따른 제재조치 평가단의 구성·운영에 관한 업무를 대행하게 할 수 있다. <개정 2013.9.26., 2014.8.12., 2015.12.22.>



⑨ 제6항부터 제8항까지에서 규정한 사항 외에 제재조치 평가단의 구성·운영에 필요한 사항은 중앙행정기관의 장이 정한다. <개정 2013.9.26., 2014.8.12., 2015.12.22.>

⑩ 중앙행정기관의 장은 법 제11조의2제1항에 따라 사업비를 환수하는 경우 같은 조 제4항에 따라 참여제한 결정사실 및 환수금액을 함께 통지하여야 하고, 통지를 받은 기관의 장은 통지를 받은 날부터 30일 이내에 해당 금액을 전문기관에 이체하여야 한다. <개정 2013.9.26., 2015.12.22.>

⑪ 법 제11조의2제1항에 따른 사유별 사업비 환수기준은 별표 5와 같다. 다만, 중앙행정기관의 장은 위반행위의 경중과 연구개발과제의 목표달성 가능성 등을 고려하여 사업비 환수금액을 감액할 수 있다. <개정 2012.5.14., 2013.9.26., 2014.11.28., 2015.12.22.>

제27조의2(성실한 연구개발 수행의 인정기준) 법 제11조의2제1항 각 호 외의 부분 단서에 따라 중앙행정기관의 장은 다음 각 호의 기준에 따라 연구개발을 성실하게 수행한 사실이 인정되는 경우에는 제27조제1항제1호 및 같은 조 제11항에 따른 참여제한기간을 단축하거나 참여제한을 하지 아니할 수 있으며, 사업비 환수액의 전부 또는 일부를 면제할 수 있다. <개정 2015.12.22.>

1. 당초 목표를 도전적으로 설정하여 목표를 달성하지 못한 경우
2. 환경 변화 등 외부요인에 따라 목표를 달성하지 못한 경우
3. 연구수행 방법 및 과정이 체계적이고 충실하게 수행된 경우

[본조신설 2014.11.28.]

제27조의3(사업비 환수금의 독촉) 법 제11조의2제6항에 따라 사업비 환수금의 납부를 독촉하는 경우에는 납부기한이 지난 후 15일 이내에 다음 각 호의 사항을 기재한 서면으로 통지하여야 한다.

1. 사업비 환수금 체납액
2. 납부기한(독촉장 발급일부터 10일 이내로 한다)
3. 납부장소
4. 납부기한까지 납부하지 아니하는 경우에는 국세 체납처분의 예에 따라 징수한다는 내용

[본조신설 2015.8.24.]

[종전 제27조의3은 제27조의4로 이동 <2015.8.24.>]



제27조의4(제재부가금 부과기준 등) ① 법 제11조의2제7항에 따른 제재부가금(이하 “제재부가금”이라 한다)의 부과기준은 별표 6과 같다. <개정 2015.8.24.>

② 중앙행정기관의 장은 제1항에 따른 제재부가금을 부과하려는 경우에는 제27조 제6항에 따른 제재조치 평가단의 심의를 거쳐야 한다. <개정 2015.12.22.>

[본조신설 2014.11.28.]

[제27조의3에서 이동, 종전 제27조의4는 제27조의5로 이동 <2015.8.24.>]

제27조의5(제재부가금의 부과 및 납부) ① 중앙행정기관의 장은 법 제11조의2제7항에 따라 제재부가금을 부과하는 경우에는 위반행위의 종류와 제재부가금의 금액 등을 밝혀 이를 납부할 것을 서면으로 알려야 한다. <개정 2015.8.24.>

② 제1항에 따른 통지를 받은 자는 통지를 받은 날부터 30일 이내에 중앙행정기관의 장이 정하는 수납기관에 제재부가금을 납부하여야 한다. 다만, 천재지변이나 전시 또는 사변 등 부득이한 사유로 그 기간 내에 제재부가금을 납부할 수 없는 경우에는 그 사유가 없어진 날부터 7일 이내에 납부하여야 한다.

③ 제2항에 따라 제재부가금을 받은 수납기관은 제재부가금을 납부한 자에게 영수증을 발급하고, 제재부가금을 받은 사실을 지체 없이 해당 중앙행정기관의 장에게 통보하여야 한다.

[본조신설 2014.11.28.]

[제27조의4에서 이동 <2015.8.24.>]

제7장 보칙

제28조(전문기관의 업무) 전문기관은 다음 각 호의 업무를 수행할 수 있다.

1. 국가연구개발사업계획의 수립과 관련된 기술 동향 등의 조사·분석 및 기술수요의 예측 등 국가연구개발사업의 기획 및 정책개발 지원에 관한 사항
2. 연도별 연구개발과제의 선정과 관련된 연구개발과제의 검토, 운영관리 및 기술적 지원
3. 연구개발과제의 평가 및 활용에 관한 사항
4. 정부 등의 위탁사업 및 출연금의 관리
5. 연구개발비 지급 및 관리에 관한 사항



6. 기술료의 징수 및 관리에 관한 사항
7. 연구개발과제의 보안관리에 관한 관리·감독
8. 연구시설·장비 등록 및 관리에 관한 관리·감독
9. 연구윤리 확립 및 연구부정행위 방지를 위한 활동 지원 및 조치에 관한 사항
10. 연구노트 작성 및 관리에 관한 관리·감독
11. 그 밖에 국가연구개발사업의 수행에 관하여 중앙행정기관의 장이 필요하다고 인정하는 사항

제29조(연구노트지침 마련·제공) ① 미래창조과학부장관은 연구개발과제를 수행하는 연구자 및 연구기관의 장이 연구수행의 시작부터 연구개발성과의 보고·발표 또는 지식재산권의 확보 등에 이르기까지의 연구과정 및 연구개발성과를 기록한 연구노트를 작성하여 관리할 수 있도록 필요한 지침(이하 “연구노트지침”이라 한다)을 마련하여 제공하여야 한다. <개정 2011.3.28., 2013.3.23., 2014.11.28.>

② 연구노트지침에 포함되어야 할 사항은 다음 각 호와 같다.

1. 연구노트의 개념
 2. 연구개발과제를 수행하는 연구자 및 연구기관의 연구노트 작성 및 관리를 위한 역할과 책임
 3. 연구노트 작성 및 관리 방법
 4. 그 밖에 연구노트 작성 및 관리를 위하여 필요한 사항
- ③ 연구개발과제를 수행하는 연구기관의 장은 연구노트지침을 반영하여 연구노트 작성 및 관리에 관한 자체 규정을 마련하여 운영하여야 한다.
- ④ 연구자는 제3항에 따른 소속 연구기관의 자체 규정에 따라 연구노트를 작성하여 관리하여야 한다.
- ⑤ 미래창조과학부장관은 연구노트지침을 마련하거나 변경하려는 경우 관련 연구기관 등의 의견을 수렴하여야 하며, 관계 중앙행정기관의 장과 협의하여야 한다. <개정 2011.3.28., 2013.3.23.>
- ⑥ 중앙행정기관의 장은 연구개발과제를 수행하는 연구기관의 장이 제3항에 따른 자체 규정을 마련하여 실효성 있게 운영하고 있는지에 대하여 점검할 수 있다. <개정 2011.3.28.>

제30조(연구부정행위의 금지 등) ① 연구자는 연구개발과제의 제안, 연구개발의 수



행, 연구개발성과의 보고 및 발표 등을 할 때에 다음 각 호의 어느 하나에 해당하는 행위를 하여서는 아니 된다. <개정 2014.8.12., 2014.11.28.>

1. 연구자 자신의 연구개발 자료 또는 연구개발성과를 위조 또는 변조하거나 그 연구개발 자료 또는 연구개발성과에 부당한 논문저자 표시를 하는 행위
 2. 연구자 자신의 연구개발 자료 또는 연구개발성과 등에 사용하기 위하여 연구자 자신 또는 다른 사람의 연구개발 자료 또는 연구개발성과 등을 표절하는 행위
 3. 그 밖에 부정한 방법으로 연구개발을 하는 행위
- ② 중앙행정기관의 장, 전문기관의 장 및 연구개발과제를 수행하는 연구기관의 장은 연구윤리 확보 및 연구부정행위 방지를 위한 시책을 수립·추진하여야 한다.
- ③ 제2항에 따른 시책을 수립·추진하는 데에 필요한 사항은 미래창조과학부령으로 정한다. <개정 2011.3.28., 2013.3.23.>
- ④ 미래창조과학부장관은 제3항에 따른 미래창조과학부령을 제정하거나 개정하는 경우 관련 연구기관 등의 의견을 수렴하여야 하며, 관계 중앙행정기관의 장과 협의하여야 한다. <개정 2011.3.28., 2013.3.23.>

제31조(연구부정행위 검증 및 조치) ① 전문기관의 장 및 연구개발과제를 수행하는 연구기관의 장은 제30조제3항에 따라 미래창조과학부령으로 정하는 사항을 반영하여 연구부정행위 방지 및 검증을 위하여 연구윤리에 관한 자체 규정을 마련·운영하여야 한다. <개정 2011.3.28., 2013.3.23.>

② 연구개발과제를 수행하는 연구기관의 장은 제1항에 따른 자체 규정의 검증 절차에 따라 연구부정행위로 의심되는 행위를 검증하여야 하며, 그 검증 결과를 중앙행정기관의 장에게 통보하여야 한다. 다만, 연구개발과제를 수행하는 연구기관의 장이 검증 전문가 확보의 어려움 등의 사유로 전문기관의 장에게 대신 검증하여 줄 것을 요청하였을 때에는 전문기관의 장이 제1항에 따른 자체 규정의 검증 절차에 따라 검증하고, 그 검증 결과를 중앙행정기관의 장 및 연구개발과제를 수행하는 연구기관의 장에게 통보하여야 한다.

③ 중앙행정기관의 장은 제2항에 따라 통보받은 검증 결과를 검토(추가로 직접 조사하는 경우를 포함한다)한 결과 연구부정행위로 판단되는 경우에는 협약으로 정하는 바에 따라 전문기관의 장 및 연구개발과제를 수행하는 연구기관의 장에게 협약의 해약, 국가연구개발사업의 참여제한 또는 사업비 환수, 연구부정행위자에 대한 징계요구 등의 조치를 할 수 있다.



④ 중앙행정기관의 장은 전문기관의 장 및 연구개발과제를 수행하는 연구기관의 장이 제1항에 따른 자체 규정을 마련하여 실효성 있게 운영하고 있는지에 대하여 점검할 수 있으며, 그 결과를 연구개발과제를 수행하는 연구기관에 대한 평가, 국가연구개발사업 예산의 배분 및 조정, 제12조제7항에 따른 간접비 계상기준의 산정 등에 반영하여 줄 것을 미래창조과학부장관 또는 관계 중앙행정기관의 장에게 요청할 수 있다. <개정 2011.3.28., 2013.3.23.>

제32조(연구수행에의 전념) ① 연구개발과제를 수행하는 연구기관의 장은 소속 연구자가 국가연구개발사업의 수행에 전념할 수 있도록 배려하여야 한다.

② 연구자가 동시에 수행할 수 있는 연구개발과제는 최대 5개 이내로 하며, 그 중 연구책임자로서 동시에 수행할 수 있는 연구개발과제는 최대 3개 이내로 한다. 다만, 다음 각 호의 어느 하나에 해당하는 연구개발과제는 포함하지 아니한다. <개정 2012.5.14., 2013.3.23.>

1. 제6조제4항에 따른 신청 마감일부터 4개월 이내에 종료되는 연구개발과제
2. 사전조사, 기획·평가연구 또는 시험·검사·분석에 관한 연구개발과제
3. 세부과제의 조정 및 관리를 목적으로 하는 연구개발과제
4. 중소기업과 비영리법인의 공동기술개발 과제로서 미래창조과학부장관이 관계 중앙행정기관의 장과 협의하여 그 금액 등을 별도로 정하는 연구개발과제(비영리법인 소속 연구자의 연구개발과제 수 계산에 대해서만 적용한다)
5. 미래창조과학부장관이 관계 중앙행정기관의 장과 협의하여 별도로 정하는 금액 이하의 소규모 연구개발과제

③ 연구기관의 장은 연구개발과제를 수행 중인 연구책임자가 다음 각 호의 어느 하나에 해당하는 경우에는 중앙행정기관의 장 또는 전문기관의 장의 승인을 받거나, 연구책임자를 변경하여야 한다. 이 경우 중앙행정기관의 장은 해당 연구개발과제의 협약기간 등을 고려하여 다음 각 호의 어느 하나의 사유에 해당하는 기간을 달리 정할 수 있다. <개정 2012.5.14., 2013.2.22., 2013.9.26.>

1. 연구책임자가 6개월 이상 계속하여 외국에 체류하려는 경우
2. 연구기관의 장이 연구책임자를 6개월 이상 계속하여 국내외 기관에 파견(교육훈련, 출장, 연수 등을 포함한다)하려는 경우
3. 제1호 및 제2호에서 규정한 사항 외에 연구책임자가 6개월 이상 계속하여 해당 연구개발과제를 수행하기 어려운 사유가 발생한 경우



제33조(연구개발 관련 인력의 교육) ① 미래창조과학부장관은 국가연구개발사업에 참여하는 연구기관, 연구자 및 연구지원 인력의 연구 및 연구지원 역량을 강화하고, 국가연구개발사업의 투명성과 효율성을 높이기 위하여 연구개발 관련 인력에 대한 교육과정을 기획하여 시행할 수 있다. <개정 2013.3.23.>

② 제1항에 따른 교육과정에 포함될 사항은 다음 각 호와 같다. <개정 2012.5.14., 2014.11.28.>

1. 연구 기획·관리·평가
2. 연구개발성과 창출지원·보호·활용
3. 연구윤리
4. 연구실 안전
5. 연구노트
6. 연구보안
7. 지식재산 관리 및 특허정보 조사 활용
8. 연구개발비의 집행
9. 국제공동연구개발 수행
10. 그 밖에 국가연구개발사업의 수행에 필요한 사항

③ 미래창조과학부장관은 연구개발 관련 인력에 대한 교육과정을 체계적으로 기획·추진하기 위하여 필요한 업무를 다음 각 호의 기관에 위탁하고 필요한 경비를 지원할 수 있다. <개정 2012.5.14., 2013.3.23., 2014.8.12.>

1. 「과학기술기초법」 제20조에 따른 한국과학기술기획평가원
2. 그 밖에 연구개발 관련 인력에 대한 교육 역량을 갖춘 것으로 미래창조과학부장관이 인정하는 기관

④ 중앙행정기관의 장, 전문기관의 장 또는 연구기관의 장은 연구책임자, 참여연구원 및 연구지원 인력 등이 지식재산 관리, 연구개발비의 집행 등 연구 및 연구지원 역량 강화에 관한 교육에 참여할 수 있도록 지원하여야 한다. <개정 2015.8.24.>

제33조의2(기초연구단계 연구개발과제 수행에 대한 특례) ① 주관연구기관의 장은 중앙행정기관의 장이 정하는 기초연구단계 연구개발과제로서 제9조제3항에 따른 다년도 협약을 체결한 경우에는 연차별 연구개발비의 사용잔액에 대하여 제12조의 2제3항제2호에도 불구하고 중앙행정기관의 장 또는 전문기관의 장의 승인을 받지 아니하고 협약기간 내에서 다음 연도의 연구개발비에 포함하여 사용할 수 있다.



② 중앙행정기관의 장은 제1항에 따른 기초연구단계 연구개발과제에 대하여 연구개발비의 규모 등을 고려하여 제15조제1항부터 제3항까지의 규정에 따른 연구개발성과의 보고 및 제19조제1항에 따른 연구개발비의 사용실적 보고를 달리할 필요가 있다고 인정하는 경우 제출 문서의 종류, 보고서에 포함되어야 할 사항, 제출기간을 달리 정할 수 있다. <개정 2014.11.28.>

③ 중앙행정기관의 장은 제1항에 따른 기초연구단계 연구개발과제에 대하여 제16조제1항에 따라 평가를 실시한 결과 법 제11조의2제1항제1호에 해당하는 경우에도 불구하고 연구개발을 성실하게 수행한 사실이 인정된 경우에는 제7조제5항에 따른 연구개발과제 선정 시 감점 부여, 제27조에 따른 참여제한 및 사업비 환수 등의 불이익 조치를 아니할 수 있다.

④ 삭제 <2015.8.24.>

⑤ 삭제 <2015.8.24.>

[본조신설 2012.5.14.]

제33조의3 삭제 <2015.8.24.>

제33조의4(혁신도약형 연구개발사업에 대한 특례) ① 중앙행정기관의 장은 다음 각 호의 어느 하나에 해당하는 것으로 인정되는 국가연구개발사업을 혁신도약형 연구개발사업으로 정할 수 있다.

1. 학문적 발전 또는 공공복리 증진에 획기적으로 이바지할 수 있는 연구개발사업
2. 혁신적이고 산업 활용도가 높아 많은 수익을 창출하거나 새로운 산업군(産業群) 또는 시장을 형성할 수 있는 연구개발사업

② 중앙행정기관의 장은 제1항에 따른 혁신도약형 연구개발사업(이하 “혁신도약형 연구개발사업”이라 한다)에 대하여 제6조제1항에 따라 세부계획을 공고할 때에는 해당 사업이 혁신도약형 연구개발사업이라는 것을 분명히 밝혀야 한다.

③ 중앙행정기관의 장은 제7조제3항에 따라 혁신도약형 연구개발사업의 연구개발과제 선정을 위한 검토를 할 때에는 다음 각 호의 검토항목에 대해서는 해당 호에 따른 배점비율을 부여하여야 한다.

1. 연구개발 목표의 도전성 및 연구개발계획의 창의성 관련 항목: 총점의 50퍼센트 이상
2. 연구책임자의 연구역량 및 연구윤리 수준 관련 항목: 총점의 20퍼센트 이상



④ 중앙행정기관의 장은 혁신도약형 연구개발사업의 연구개발과제에 대하여 제16조제1항에 따른 중간평가를 하지 아니할 수 있으며, 중간평가를 하는 경우에는 연구개발 내용을 조정하거나 보완하기 위한 목적으로 하여야 한다.

⑤ 중앙행정기관의 장은 혁신도약형 연구개발사업의 연구개발과제에 대하여 제16조제1항에 따른 최종평가를 할 때에는 연구개발성과를 중점적으로 평가하여야 한다. <개정 2014.11.28.>

⑥ 중앙행정기관의 장은 제16조제1항에 따라 혁신도약형 연구개발사업의 연구개발과제에 대하여 평가한 결과 제17조제4항에 따른 실패한 연구개발과제로 결정되었다 하더라도 연구개발을 성실하게 수행한 사실이 인정된 경우에는 제7조제5항 및 제27조에도 불구하고 다음 각 호의 불이익 조치를 하지 아니한다.

1. 연구개발과제 선정 시 감점 부여

2. 국가연구개발사업에 대한 참여 제한 및 사업비 환수

⑦ 중앙행정기관의 장은 제6항에 따라 연구개발을 성실하게 수행한 사실이 인정된 연구개발과제 중 추가적인 연구개발이 필요하다고 인정되는 연구개발과제에 대해서는 제6조제1항에 따른 사업별 세부계획의 공고 및 제7조제1항에 따른 연구개발과제의 선정 절차를 거치지 아니하고 제9조에 따른 협약을 다시 체결할 수 있다.

⑧ 제9조제2항 후단에 따라 주관연구기관의 장과 개별적으로 협약을 체결한 전문기관의 장은 주관연구기관의 장이 국내외 기술 및 환경의 변화 또는 새로운 사실의 발견 등으로 혁신도약형 연구개발사업의 연구개발과제의 연구목표 수정을 요청하는 경우 협약의 내용을 변경할 수 있다. 이 경우 전문기관의 장은 지체 없이 주관연구기관의 장과 중앙행정기관의 장에게 변경된 협약의 내용을 통보하여야 한다.

<신설 2014.8.12.>

[본조신설 2013.2.22.]

[종전 제33조의4는 제33조의5로 이동 <2013.2.22.>]

제33조의5(국가연구개발사업의 관리 등에 관한 협의회) 미래창조과학부장관과 관계 중앙행정기관의 장은 국가연구개발사업의 기획·관리·평가 및 활용 등과 관련한 사항을 정하거나 운영하는 데 있어서 서로 협력하여야 하며, 이를 위해 미래창조과학부장관은 관계 중앙행정기관과 협의회를 구성하여 운영할 수 있다. <개정 2013.3.23.>

[본조신설 2012.5.14.]

[제33조의4에서 이동 <2013.2.22.>]



제33조의6(고유식별정보의 처리) 중앙행정기관의 장 또는 전문기관의 장은 다음 각 호의 사무를 수행하기 위하여 불가피한 경우 「개인정보 보호법 시행령」 제19조제1호 또는 제4호에 따른 주민등록번호 또는 외국인등록번호가 포함된 자료를 처리할 수 있다. <개정 2014.11.28.>

1. 제7조에 따른 연구개발과제의 선정에 관한 사무
2. 제9조 및 제10조에 따른 협약의 체결 및 변경에 관한 사무
3. 제16조에 따른 연구개발성과의 평가에 관한 사무
4. 제19조에 따른 연구개발비 사용실적의 보고 및 정산에 관한 사무
5. 제22조에 따른 기술료 징수에 관한 사무
6. 제25조에 따른 연구개발정보의 관리에 관한 사무
7. 제27조에 따른 참여제한 및 사업비 환수에 관한 사무
8. 제31조에 따른 연구부정행위의 검증 및 조치에 관한 사무

[본조신설 2014.8.12.]

제34조(세부 규정) ① 중앙행정기관의 장은 이 영에 저촉되지 아니하는 범위에서 국가연구개발사업의 관리 등에 관한 세부 규정을 정할 수 있다.

② 중앙행정기관의 장은 제1항에 따라 세부 규정을 정하거나 이를 변경하는 경우에는 미래창조과학부장관에게 그 내용을 통보하여야 한다.

[전문개정 2015.8.24.]

제35조(규제의 재검토) 미래창조과학부장관은 제27조의4제1항 및 별표 6에 따른 제재부가금의 부과기준에 대하여 2015년 1월 1일을 기준으로 3년마다(매 3년이 되는 해의 1월 1일 전까지를 말한다) 그 타당성을 검토하여 개선 등의 조치를 하여야 한다. <개정 2015.8.24.>

[본조신설 2014.11.28.]

부 칙 <제26729호, 2015.12.22.>

제1조(시행일) 이 영은 2015년 12월 23일부터 시행한다. 다만, 제25조의 개정규정은 2016년 7월 1일부터 시행한다.

제2조(참여제한 해제에 관한 적용례) 제27조제5항의 개정규정은 이 영 시행 전에 납



부하지 아니하였던 기술료를 납부한 경우에도 적용한다.

제3조(기술료의 징수에 관한 경과조치) 제22조제1항제2호 및 제3호의 개정규정에도 불구하고 이 영 시행 전에 기술실시계약이 체결된 경우에는 종전의 규정에 따른다.

제4조(참여제한에 관한 경과조치) 제27조제1항제6호의 개정규정에도 불구하고 이 영 시행 전에 제9조에 따라 협약이 체결된 경우에는 종전의 규정에 따른다.

제5조(중앙행정기관 및 참여기업의 연구개발비 출연·부담 기준에 관한 경과조치) 별표 1의4 비고 제3호의 개정규정에도 불구하고 이 영 시행 전에 사업별 세부계획을 공고한 국가연구개발사업에 대해서는 종전의 규정에 따른다.

제6조(제재부가금 부과기준에 관한 경과조치) 별표 6의 개정규정에도 불구하고 이 영 시행 전에 제9조에 따라 협약이 체결된 연구개발과제에 대해서는 종전의 규정에 따른다.

별표 / 서식

[별표 1] 연구개발과제 평가위원 선정기준(제7조제10항 관련)

[별표 1의2] 삭제 <2012.5.14>

[별표 1의3] 연구개발과제 선정의 우대·감점의 기준 및 방법(제7조제10항 관련)

[별표 1의4] 중앙행정기관 및 참여기업의 연구개발비 출연·부담 기준(제12조제3항 관련)

[별표 2] 연구개발비 비목별 계상기준(제12조제5항 관련)

[별표 2의2] 부당집행 금액의 회수기준 및 범위(제19조제9항 관련)

[별표 2의3] 비영리법인 참여연구원 개인의 연간보상금 지급액이 20억원을 초과하는 경우의 지급기준(제23조제8항 단서 관련)

[별표 2의4] 국가연구개발사업 보안관리 조치사항(제24조의7제2항 관련)

[별표 3] 삭제 <2012.5.14>

[별표 4] 국가연구개발사업 연구성과의 등록·기탁 기준 및 절차(제25조제22항 관련)

[별표 5] 사유별 사업비 환수 세부기준(제27조제10항 관련)

[별표 6] 제재부가금의 부과기준(제27조의4제1항 관련)



[별표 1] <개정 2015.12.22.>

연구개발과제 평가위원 선정기준(제7조제10항 관련)

1. 평가위원 선정방법 및 원칙

- 가. 평가위원은 제25조제10항에 따른 평가위원 후보단 중에서 선정하는 것을 원칙으로 한다.
- 나. 연구개발과제의 특성에 따라 필요한 경우, 국외전문가를 포함한 다음의 어느 하나에 해당하는 전문가를 평가위원으로 선정할 수 있다.
 - 1) 해당 분야 실무경력이 10년 이상인 사람
 - 2) 해당 분야 연구개발경력이 5년 이상인 사람
 - 3) 대학의 해당 분야 전임강사 이상인 사람
 - 4) 삭제 <2012.5.14>
- 다. 연구개발과제별로 평가위원을 산·학·연에 분배함을 원칙으로 한다.

2. 평가위원 제외대상

- 가. 소관 중앙행정기관의 공무원 및 소관 전문기관의 직원. 다만, 그 연구개발과제에 관한 과학기술적 전문성을 가지고 있다고 해당 중앙행정기관의 장이 인정하는 경우에는 제외한다.
- 나. 평가대상과제와 이해관계가 있는 다음의 어느 하나에 해당하는 사람
 - 1) 평가대상과제의 연구책임자와 사제관계이거나 「민법」 제777조에 따른 친족관계에 있거나 있었던 사람
 - 2) 평가대상과제의 참여연구원
 - 3) 상호간 평가자
비고: “상호간 평가자”란 다음과 같다. 연구개발과제 A와 연구개발과제 B에 대한 평가가 동시에 진행될 경우, A과제에 참여했던 연구자 또는 연구책임자 a가 B과제에 대한 평가자가 되는 것과 동시에 B과제에 참여했던 연구자 또는 연구책임자 b가 A과제에 대한 평가자가 될 때의 a와 b를 말한다.
 - 4) 평가대상과제와 관련하여 용역·자문·감정·조사 등을 한 사람
- 다. 평가대상과제의 연구책임자와 같은 기관에 소속된 전문가. 다만, 중앙행정기관의 장이 필요하다고 인정하는 경우 대학 및 「특정연구기관 육성법 시행령」 제3조제1호부터 제3호까지에 해당하는 연구기관에 대하여는 동일학과 또는 동일학부에 소속된 전문가로 한정할 수 있다.
- 라. 불성실·불공정한 평가경력이 있는 전문가
- 마. 평가위원 참여자격 제한을 받은 전문가
- 바. 법 제11조의2제1항에 따라 국가연구개발사업 참여제한을 받은 전문가
- 사. 그 밖에 평가의 공정성을 해할 염려가 있는 전문가

3. 그 밖의 사항

평가위원 선정 시 제2호가목, 같은 호 나목1)·3)·4) 및 같은 호 다목에 해당하는 자라도 연구개발과제의 특성 등을 고려하여 평가위원으로 선정할 수 있다.



[별표 1의3] <개정 2015.8.24.>

연구개발과제 선정의 우대·감점의 기준 및 방법

(제7조제10항 관련)

1. 가점 부여항목

- 가. 최종평가 결과가 최우수등급인 연구개발과제의 연구책임자가 해당 평가를 실시한 중앙행정기관의 장에게 새로운 연구개발과제를 신청하는 경우, 최종평가 후 2년간 선정 평가점수의 5% 이내 가점 부여
- 나. 최근 3년 이내에 국내외 과학기술논문색인지수(Science Citation Index) 논문에 기고한 실적이 있는 연구책임자가 연구개발과제를 신청하는 경우, 선정 평가점수의 3% 이내 가점 부여
- 다. 최근 3년 이내에 협약한 연구개발과제로서 협약 시 보안과제로 분류된 연구개발과제의 연구책임자가 새로운 연구개발과제를 신청하는 경우, 선정 평가점수의 3% 이내 가점 부여
- 라. 최근 3년 이내에 기술실시계약을 체결하여 징수한 기술료 총액이 2천만원 이상이거나, 같은 기간 내에 2건 이상의 기술이전 실적이 있는 연구책임자가 새로운 연구개발과제를 신청하는 경우, 선정 평가점수의 3% 이내 가점 부여
- 마. 최근 3년 이내에 제17조제9항에 따라 포상을 받은 연구자가 새로운 연구개발과제를 신청하는 경우 선정 평가점수의 3퍼센트 이내 가점 부여
- 바. 최근 3년 이내에 과학기술 분야의 훈장, 포장, 대통령 표창 또는 대통령상을 수상한 연구자가 새로운 연구개발과제를 신청하는 경우, 선정 평가점수의 3퍼센트 이내 가점 부여

2. 감점 부여항목

- 가. 최근 3년 이내에 제31조제3항에 따라 연구부정행위로 판단되어 협약이 해약된 연구개발과제의 연구책임자가 새로운 연구개발과제를 신청하는 경우, 선정 평가점수의 10% 이내 감점 부여
- 나. 최종평가 결과가 최하위등급(상대평가 시 하위 10% 등급, 절대평가 시 만점의 50% 이하)인 연구개발과제의 연구책임자가 해당 평가를 실시한 중앙행정기관의 장에게 새로운 연구개발과제를 신청하는 경우, 최종평가 후 2년간 선정 평가점수의 5% 이내 감점 부여
- 다. 연구개발과제 선정 후 정당한 사유 없이 협약을 포기한 경력이 있는 연구책임자나 기업의 경우에는 협약 포기 후 3년간 선정 평가점수의 5% 이내의 감점 부여
- 라. 연구개발과제의 연구수행 중 연구를 포기한 경력이 있는 연구책임자나 기업의 경우에는 연구 포기 후 3년간 선정 평가점수의 5% 이내의 감점 부여
- 마. 최종평가 결과가 하위등급(상대평가 시 하위 30%등급, 절대평가 시 만점의 60% 이하)인 연구개발과제의 연구책임자가 해당 평가를 실시한 중앙행정기관의 장에게 새로운 연구개발과제를 신청하는 경우, 최종평가 후 2년간 선정 평가점수의 3% 이내 감점 부여
- 바. 「하도급거래 공정화에 관한 법률」을 최근 3년 이내에 상습적으로 위반한 기업이 연구개발과제를 신청한 경우에 그러한 위반 사실이 같은 법 제26조에 따른 공정거래위원회로부터 관계 행정기관의 장에의 통보 등을 통하여 확인될 경우, 선정 평가점수의 5% 이내 감점 부여
- 사. 그 밖에 중앙행정기관의 장이 정하는 경우



[별표 1의4] <개정 2015.12.22>

중앙행정기관 및 참여기업의 연구개발비 출연·부담 기준

(제12조제3항 관련)

1. 중앙행정기관의 연구개발비 출연 기준	2. 참여기업이 부담하는 연구개발비 중 현금 부담 기준	3. 참여기업이 부담하는 연구개발비 중 현물 부담이 허용되는 비목 및 범위
가. 참여기업이 모두 대기업인 경우: 총연구개발비의 50퍼센트 이내 나. 참여기업이 모두 중견기업인 경우: 총연구개발비의 60퍼센트 이내 다. 참여기업이 모두 중소기업인 경우: 총연구개발비의 75퍼센트 이내 라. 참여기업이 복합적으로 구성되고, 그 중 대기업의 비율이 3분의 1이하인 경우: 총 연구개발비의 60퍼센트 이내. 다만, 참여기업 중 중소기업의 비율이 3분의 2 이상인 경우는 총연구개발비의 75퍼센트 이내로 한다. 마. 그 밖의 경우: 총연구개발비의 50퍼센트 이내	가. 참여기업이 대기업인 경우: 부담금액의 15퍼센트 이상 나. 참여기업이 중견기업인 경우: 부담금액의 13퍼센트 이상 다. 참여기업이 중소기업인 경우: 부담금액의 10퍼센트 이상	가. 참여기업 소속 연구원의 인건비(대기업의 경우에는 현물 부담액의 50퍼센트 이내, 중견기업인 경우에는 70퍼센트 이내) 나. 직접경비 중 보유하고 있는 연구기자재 및 시설비, 재료비, 시작품 제작에 필요한 부품비(대기업이 보유하고 있는 연구기자재 및 시설비는 기업의 현물 부담액 중 인건비를 제외한 금액의 50퍼센트 이내, 중견기업인 경우에는 70퍼센트 이내)

※ 비고

1. "중소기업"이란 「중소기업기본법」 제2조에 따른 중소기업을 말한다.
2. "중견기업"이란 「중견기업 성장촉진 및 경쟁력 강화에 관한 특별법」 제2조제1호에 따른 중견기업을 말한다.
3. "대기업"이란 중소기업 및 중견기업이 아닌 기업을 말한다.
4. 연구개발과제가 둘 이상의 세부과제로 구성된 경우에는 세부과제 단위로 연구개발비 출연·부담 기준을 적용한다.
5. 중앙행정기관의 연구개발비 출연금 중 대기업에 지원되는 금액은 해당 대기업 연구개발비의 50퍼센트 이하로 한다.



[별표 2] <개정 2015.12.22.>

연구개발비 비목별 계상기준(제12조제5항 관련)

비목	세목	사용 용도	계상기준
직접비	인건비	해당 연구개발과제에 직접 참여하는 내부·외부 연구원에게 지급하는 인건비	<ol style="list-style-type: none"> 1. 소속기관(재직 중인 기관을 포함한다)의 급여기준에 따른 연구기간 동안의 급여총액(4대 보험과 퇴직급여충당금의 본인 및 기관 부담분 포함)을 해당 과제 참여율에 따라 계상한다. 비고: "해당 과제 참여율"이란 정부출연 연구기관 및 특정연구기관 등 인건비가 100퍼센트 확보되지 않은 기관의 경우 연구원의 연봉총액을 100으로 할 때 해당 연구개발과제에서 연구원에게 지급될 인건비의 비율을 말하며, 인건비가 이미 확보된 기관의 경우 실제로 해당 연구개발과제에 참여하는 정도를 말한다. 2. 정부출연연구기관 및 특정연구기관 등 인건비가 100퍼센트 확보되지 않는 기관에 소속된 연구원이 새로운 연구개발과제에 인건비를 계상할 때에는 이미 수행중인 연구개발과제 참여율을 모두 합산한 결과 130퍼센트를 넘지 않는 범위에서 계상한다. 이 경우 정부수탁사업과 제3조제1호에도 불구하고 정부출연연구기관 및 특정연구기관 등의 기본사업을 포함하여 산정하며, 연구개발과제 참여율의 최대한도를 이미 확보한 연구원은 연구개발과제 참여율을 계상하여서는 안 된다. 3. 원 소속기관으로부터 지급받는 인건비에 해당하는 부분은 현물 또는 미지급 인건비로 계상하되, 현금으로 지급하지 않는다. 4. 제3호에도 불구하고 다음 각 목의 경우는 현금으로 계상하여 지급할 수 있다. <ol style="list-style-type: none"> 가. 지식서비스 분야의 개발내용을 포함한 과제를 수행하는 중소기업 소속 연구원의 인건비 나. 「국가과학기술 경쟁력 강화를 위한 이공계지원 특별법」 제18조에 따른 연구



비 목	세 목	사 용 용 도	계 상 기 준
			<p>개발서비스업자로 신고한 기업에 소속된 연구원으로 해당 연구개발과제에 직접 참여하는 연구원의 인건비</p> <p>다. 중소기업의 경우 해당 연구개발과제 수행을 위해 신규로 채용하는 연구원의 인건비(신규 채용 연구원은 사업 공고일 기준 6개월 이전에 채용한 연구원도 인정)</p> <p>라. 그 밖에 중앙행정기관의 장이 현금으로 계상하여 지급하는 것이 필요하다고 인정하는 연구원의 인건비</p>
	학 생 인 건 비	<p>1. 해당 연구개발과제에 참여하는 소속 학생연구원(「기초연구진흥 및 기술개발지원에 관한 법률 시행령」 제2조제3호에 따른 박사후연구원을 포함한다)에게 지급하는 인건비</p> <p>2. 「특정연구기관 육성법 시행령」 제3조제4호부터 제11호까지의 연구기관 및 정부출연연구소(이하 "출연연구기관등"이라 한다)와 대학이 협약을 체결하여 운영하는 학·연협동과정을 통하여 해당 연구개발과제에 참여하는 학생연구원에게 지급하는 인건비</p> <p>3. 출연연구기관등에서 실시하는 6개월 이상의 연수프로그램을 통하여 해당 연구개발과제에 참여하는 학생연구원에게 지급하는 인건비</p>	<p>1. 해당 연구개발과제별로 투입되는 인원 총량을 기준으로 계상한다.</p> <p>2. 참여율 100퍼센트를 기준으로 미래창조과학부장이 정한 금액을 해당 과제 참여율에 따라 계상한다. 이 경우 연구개발과제 참여율은 정규수업에 지장을 주지 않는 범위에서 계상한다.</p>
	연구 장 비 · 재 료 비	<p>1. 해당 연구개발과제의 최종(단계) 종료 2개월 이전에 구입이 완료되어 해당연구에 사용할 수 있는 기기·장비(개인용 컴퓨터는 연구개발과제 수행기관이 비영리기관이고, 자체규정에 따른 절차를 이행한 경우만 해당), 연구시설의 설치·구입·임차·사용에 관한 경비와 운영비 등 부대 경비(연구인프라의 조성을 목적으로 하는 사업의 경우, 건축비, 부지</p>	<p>실제 필요한 경비를 계상한다.</p>



비 목	세 목	사용 용도	계상기준
		매입·조성비 등 포함) 2. 시약(試藥)·재료 구입비 및 전산 처리·관리비 3. 시제품(試製品)·시작품(試作品)·시험설비 제작경비(자체 제작하는 경우 노무비를 포함한다)	
	연구 활동비	1. 연구원의 국외 출장여비(체재비를 포함한다) 2. 과제와 직접 관련 있는 인쇄·복사·인화·슬라이드 제작비, 공공요금, 제세공과금 및 수수료 등 3. 전문가 활용비, 국내외 교육훈련비, 도서 등 문헌구입비, 회의장 사용료, 세미나 개최비, 학회·세미나 참가비, 원고료, 통역료, 속기료, 기술도입비 등 4. 시험·분석·검사, 임상시험, 기술정보수집, 특허정보 조사·분석·확보전략수립 등 연구개발서비스 활용비 5. 세부과제가 있는 경우에는 해당 연구개발과제의 조정 및 관리에 필요한 경비	연구개발과제 수행기관이 정한 기준이 있는 경우에는 그 기준에 따라 계상하고, 연구개발과제 수행기관이 정한 기준이 없는 경우에는 실제 필요한 경비를 계상한다. 이 경우 국외출장여비는 연구개발과제 수행기관의 자체 여비기준이 있는데도 연구개발과제 수행을 위한 여비기준을 별도로 정하여 그 기준에 따라 계상해서는 안 되며, 연구원이 공무원인 경우에는 「공무원 여비 규정」에 따라 계상하여야 한다.
	연구 과제추진비	1. 연구원의 국내 출장여비 및 시내교통비 2. 사무용품비, 연구환경 유지를 위한 기기·비품의 구입·유지 비용 등 3. 회의비(연구활동비의 회의장 사용료, 전문가활용비는 제외한다) 4. 해당 연구개발과제 수행과 관련된 식대	1. 연구개발과제 수행기관이 정한 기준이 있는 경우 그 기준에 따라 계상하고, 연구개발과제 수행기관이 정한 기준이 없는 경우 실제 필요한 경비를 계상한다. 이 경우 제19조제11항에 따라 정산하지 않는 경우에는 직접비의 10퍼센트 범위에서 중앙행정기관의 장이 정하는 금액 이하로 계상하여야 한다. 2. 국내 출장여비는 연구개발과제 수행기관의 자체 여비기준이 있는데도 연구개발과제 수행을 위한 여비기준을 별도로 정하여 그 기준에 따라 계상해서는 안 되며, 연구원이 공무원인 경우에는 「공무원 여비 규정」에 따라 계상하여야 한다.



비 목	세 목	사 용 용 도	계 상 기 준
			3. 연구환경 유지를 위한 기기·비품의 구입·유지 비용은 연구실의 냉난방 및 건강하고 청결한 환경 유지를 위하여 필요한 기기·비품의 구입·유지 비용을 말한다.
	연구수당	해당 연구개발과제 수행과 관련된 연구책임자 및 참여연구원의 보상금·장려금 지급을 위한 수당	소관 부처의 세부규정에 따라 사업의 특성 및 연구성과 등을 고려하여 인건비(인건비로 계상된 현물·미지급인건비 및 학생인건비 포함)의 20퍼센트 범위에서 계상한다.
	위탁연구개발비	연구의 일부를 외부기관에 용역을 주어 위탁 수행하는 데에 드는 경비	직접비, 간접비로 계상하되, 원칙적으로 해당 연구개발과제의 위탁연구개발비를 제외한 직접비의 40퍼센트를 초과할 수 없다.
간 접 비	간 접 비	<p>1. 인력지원비</p> <p>가. 지원인력 인건비: 연구개발에 필요한 지원인력(장비운영, 연구실 안전관리 전문인력 등을 포함한다), 연구책임자의 연구비 정산 등을 직접 지원하기 위한 인력(한 개 또는 여러 개의 연구실을 묶어 총 연구개발비가 10억원 이상이고, 정산 등 행정업무 부담이 큰 경우만 해당한다)의 인건비</p> <p>나. 연구개발능률성과급: 연구기관(주관연구기관, 협동연구기관, 공동연구기관, 위탁연구기관)의 장이 우수한 연구성과를 낸 연구자 및 우수한 지원인력에게 지급하는 능률성과급</p> <p>2. 연구지원비</p> <p>가. 기관 공통지원경비: 연구개발에 필요한 기관 공통지원경비</p>	<p>1. 간접비 비율이 고시된 비영리기관은 직접비(미지급 인건비, 현물 및 위탁연구개발비는 제외한다)에 고시된 간접비 비율을 곱한 금액 이내에서 계상한다.</p> <p>2. 간접비 비율이 고시되지 않은 비영리법인은 직접비(미지급 인건비, 현물 및 위탁연구개발비는 제외한다)의 17퍼센트 범위에서 계상한다.</p> <p>3. 영리법인(「공공기관의 운영에 관한 법률」 제5조제3항제1호의 공기업은 포함한다)에 대해서는 직접비(미지급 인건비, 현물 및 위탁연구개발비는 제외한다)의 5퍼센트 범위에서 실제 필요한 경비로 계상한다. 다만, 「국가과학기술 경쟁력 강화를 위한 이공계지원 특별법」 제18조에 따른 연구개발서비스업자로 신고한 기업은 10퍼센트까지 계상할 수 있다.</p> <p>4. 연구개발능률성과급은 해당 연도 간접비 총액의 10퍼센트 범위에서 계상한다.</p> <p>5. 기술창업 출연·출자금은 해당 연도 간접</p>



비 목	세 목	사 용 용 도	계 상 기 준
		<p>나. 사업단 또는 연구단 운영비: 사업단 또는 연구단 형태로 운영되는 경우 운영경비 및 비품 구입경비</p> <p>다. 연구실 안전관리비: 연구개발과제 수행과 관련하여 연구실험실 안전을 위한 안전교육비 등 예방활동과 보험 가입 등 연구실 안전환경 조성에 관한 경비 중 「연구실 안전환경 조성에 관한 법률」에 따라 정하는 경비</p> <p>라. 연구보안관리비: 연구개발과제 수행과 관련하여 보안장비 구입, 보안교육 및 「대·중소기업 상생협력 촉진에 관한 법률」 제24조의 2에 따른 중소기업의 기술자료 임치(任置) 관련 비용 등 연구개발과제 보안을 위한 필요경비</p> <p>마. 연구윤리활동비: 연구개발과제 수행과 관련하여 연구윤리규정 제정·운영, 연구윤리 교육 및 인식 확산 활동 등 연구윤리 확립, 연구 부정행위 예방 등과 관련된 경비</p> <p>바. 연구개발준비금: 정부출연연구기관, 특정연구기관 및 미래창조과학부장관이 별도로 고시하는 비영리 민간 연구기관에 소속된 연구원의 일시적 연구 중단(법 제 11조의2제1항에 따라 참여제한을 받은 경우 또는 내부 징계로 인한 일시적 연구 중단의 경우는 제외한다), 연구 연가, 박사 후 연수 또는 3개월 이상의 교육훈련(연수 또는 교육훈련 기관에서 비용을 부담하지 않는 경우만 해당한다), 신규채용 직후 처음으로 과제에 참여하기까지의 공백 등으로 인하여 연구개발과제에 참여하지 않는 기간 동안의 급여 및 파견 관련 경비</p> <p>사. 대학 연구활동 지원금: 학술용 도서</p>	비 총액의 10퍼센트 범위에서 설립 이후 최장 5년까지 집행할 수 있다.



비 목	세 목	사 용 용 도	계 상 기 준
		<p>및 전자정보(Web-DB, e-Journal) 구입비, 실험실 운영 지원비, 학술대회 지원비, 논문 게재료 등 대학의 연구활동을 지원하는 경비(직접비에 계상되지 않는 경우만 해당한다)</p> <p>아. 대학의 연구 관련 기반시설 및 장비 운영비(직접비에 계상되지 않는 경우만 해당한다)</p> <p>3. 성과활용지원비</p> <p>가. 과학문화활동비: 연구개발과 관련된 홍보를 위한 과학홍보물 및 행사 프로그램 등의 제작, 강연, 체험활동, 연구실 개방 및 홍보전문가 양성 등 과학기술문화 확산에 관련된 경비</p> <p>나. 지식재산권 출원·등록비: 해당 연구기관에서 수행하는 국가연구개발사업과 관련된 지식재산권의 출원·등록·유지 등에 필요한 모든 경비 또는 기술가치평가 등 기술 이전에 필요한 경비, 국내·외 표준 등록 등 표준화(인증을 포함한다) 활동에 필요한 경비, 연구노트 작성 및 관리에 관한 자체 규정 제정·운영, 연구노트 교육·인식 확산 활동 및 연구노트 활성화 등과 관련된 경비</p> <p>다. 기술창업 출연·출자금: 연구기관에서 수행하였거나 수행하고 있는 국가연구개발과제와 관련된 기술지주회사, 학교기업, 실험실 공장, 연구소기업의 설립 및 운영에 필요한 비용</p>	

비고

1. 정부출연연구기관 및 특정연구기관 등 인건비가 100퍼센트 확보되지 않는 기관은 총 소요 인건비의 100퍼센트를 초과하지 않도록 인건비 지급 총액을 관리하여야 하며, 이를 초과하



- 는 금액이 발생한 경우에는 연구개발 관련 용도로 이사회의 승인을 받아 사용하고, 해당 금액과 사용계획, 사용 후 집행내역을 다음해 4월 30일까지 기획재정부장관과 미래창조과학부장관 및 소관 중앙행정기관의 장에게 보고하여야 한다.
2. 대학, 특정연구기관(해당하는 기관만 해당한다) 및 학연협동 석사·박사 과정을 운영하는 정부출연연구기관의 학생연구원에게 지급되는 학생인건비는 연구책임자가 공동관리해서는 안 된다.
 3. 중앙행정기관의 장이 소관 국가연구개발사업에 대한 기획·관리·평가 및 활용 등의 업무를 대행하도록 하기 위하여 전문기관에 위탁한 사업에 대해서는 연구수당을 지급할 수 없다.
 4. 연구기관의 장 및 연구책임자는 연구수당 지급에 관하여 기여도 평가 등 합리적인 기준을 마련하여야 하고, 그 기준에 따라 지급하여야 한다.
 5. 연구기관은 자체적으로 성과평가를 실시하고, 그 결과에 따라 연구개발능률성과금을 지급하여야 한다.



[별표 2의2] <개정 2015.8.24.>

부당집행 금액의 회수기준 및 범위(제19조제9항 관련)

1. 연구개발비 부당집행 금액 회수기준

가. 연구기간 이전 또는 연구기간 종료 후 집행한 금액. 다만, 다음의 어느 하나에 해당하는 비용으로서 실제 사용된 것이 확인된 금액은 회수하지 않는다.

- 1) 연구수행 기간 중 원인행위를 하고 사용실적보고 시까지 집행이 완료된 직접비(다만, 연구장비·재료비 중 기기·장비 구입비는 제외한다)
- 2) 연구기간 종료 후의 최종보고서 인쇄비 등 부대경비

나. 연구개발비 비목별 계상기준에 근거하여 관계 중앙행정기관의 장이 부당집행 금액으로 확정하여 통보한 금액

다. 연구개발과제 수행과 관련이 없거나 증명서류가 미비한 집행 금액

라. 연구비카드 또는 계좌이체로 집행하지 않는 금액(다만, 제12조의2제1항에 따라 현금 사용을 인정하는 경우는 제외한다)

마. 제12조의2제3항에 따라 승인이 필요한 사항에 대하여 미리 승인을 얻지 않고 집행하였거나 규정된 범위를 초과하여 사용한 금액 및 사업비 사용실적보고를 허위로 한 금액

바. 주관연구기관의 장이 주관연구책임자의 발의에 의하지 않고 집행한 참여연구원에 대한 직접비(다만, 인건비는 제외한다) 및 연구개발과제에 참여하지 않은 연구원에게 지급한 금액

사. 연구개발비 사용금액으로서 다음의 어느 하나에 해당하는 금액

구분		연구개발비 부당집행 기준
직접비	연구과제 추진비	1) 국내 출장여비: 연구개발과제 수행기관의 여비 기준에 따라 실비로 지급한 경우로서 숙박·교통·식대 등의 영수증 중에 어느 하나 이상의 영수증을 갖추지 아니하고 집행한 금액 2) 회의비: 사전 원인행위 또는 회의록 없이 집행한 금액(10만원 이하의 회의비는 영수증 첨부 시 제외) 3) 해당 연구개발과제 수행과 관련한 식대: 평일 점심 식대로 집행한 금액 비고: 제19조제11항에 따라 중앙행정기관의 장이 정산하지 않는 경우에도 해당 기준에 맞게 사용하여야 한다.
	연구수당	1) 연구개발계획서 상의 금액을 초과하여 사용한 금액(인건비를 연구개발계획서 상의 금액보다 증액한 경우에도 연구수당을 연구계획서 상의 금액보다 증액할 수 없음) 2) 기여도 평가 등 합리적인 기준 없이 지급한 금액 3) 연구책임자 단독으로 지급받은 금액 4) 인건비를 연구개발계획서 상의 금액보다 감액한 경우 실집행 인건비의 20퍼센트를 초과하여 지급한 금액
간접비		연구개발계획서 상의 금액보다 증액하여 사용한 금액



- 아. 연구기간 중 발생한 이자로서 중앙행정기관의 장의 승인을 받지 않은 용도로 사용한 금액
(단, 연구개발에 재투자하거나 연구성과 관리분야의 역량 강화를 위하여 사용한 경우는 제외한다)
 - 자. 민간의 실제 현물부담액이 협약에서 정한 현물부담액보다 부족한 경우, 부족 금액
2. 부당집행으로 회수되는 금액의 범위
- 가. 제1호가목부터 아목까지의 규정에 해당하는 경우: 각 목에 해당하는 금액 중 정부출연 연구개발비와 민간의 현금부담 연구개발비를 합산한 금액에서 정부출연 연구개발비가 차지하는 비율에 해당하는 금액
 - 나. 제1호자목에 해당하는 경우: 현물부담액 부족 금액을 현금으로 회수
 - 다. 가목 및 나목에 해당하는 금액의 합이 1만원 이상이어야 함.



[별표 2의3] <개정 2015.12.22.>

비영리법인 참여연구원 개인의 연간보상금 지급액이 20억원을 초과하는 경우의 지급기준(제23조제8항 단서 관련)

1. 보상금의 지급 원칙

- 가. 기술료에서 참여연구원 보상금을 지급할 경우 연구개발성과에 대한 개별 참여연구원의 기여율에 따라 보상금을 지급하여야 한다.
- 나. 개별 참여연구원의 기여율은 발명신고서 등에 기재된 지분으로 산정하되, 기여율이 명백하지 아니할 경우 연구개발성과 소유기관의 장이 개별 참여연구원을 평가하여 기여율을 산정한다.

2. 보상금의 지급 기준

개별 참여연구원이 해당 연도에 지급받은 보상금 누적 금액에 따라 다음 기준으로 지급한다.

보상금 누적금액	보상금 지급액
20억원 초과 ~ 30억원 이하	정부 출연금 지분의 40% × 개별 참여연구원의 기여율
30억원 초과 ~ 40억원 이하	정부 출연금 지분의 30% × 개별 참여연구원의 기여율
40억원 초과 ~ 50억원 이하	정부 출연금 지분의 20% × 개별 참여연구원의 기여율
50억원 초과	정부 출연금 지분의 10% × 개별 참여연구원의 기여율



[별표 2의4] <개정 2014.11.28.>

국가연구개발사업 보안관리 조치사항(제24조의7제2항 관련)

1. 보안관리 체계

해당 과제	세부 조치사항	이행 대상	
		연구 기관	연구 책임자
모든 과제	1. 이 영 또는 관계 법령에 따라 연구기관 보안관리 실정을 반영한 자체 보안관리규정의 제정·개정	○	
모든 과제	2. 연구개발과제 보안관리와 관련한 각종 안전을 심의하기 위한 연구보안심의회 운영	○	
모든 과제	3. 연구과제 보안관리 업무의 종합계획·관리를 담당하는 보안관리책임자 및 보안 업무 전담직원 지정·배치	○	
모든 과제	4. 국가연구개발사업 보안관리 부서 및 연구 인력에 대한 보안 관련 규정 교육·홍보 실시	○	
모든 과제	5. 자체 보안관리 규정에 보안 우수자 및 규정 위반자에 대한 상벌 조치 명시	○	
모든 과제	6. 보안사고 예방·조치·대응 등 재발 방지책 마련	○	
모든 과제	7. 연구기관 및 연구원에 대한 정기·수시 보안점검 및 보안교육 실시	○	
모든 과제	8. 화재, 홍수, 재난, 재해 등 비상시 대응계획 수립	○	
보안 과제	9. 외국기업 및 국외연구기관과 공동연구·위탁연구 시 중앙행정기관의 사전 승인 절차 이행	○	

2. 참여연구원 관리

해당 과제	세부 조치사항	이행 대상	
		연구 기관	연구 책임자
모든 과제	1. 참여연구원(외국인 포함)의 채용·갱신·퇴직 시 고용계약서 및 보안서약서를 받고, 이 경우 연구과제 보안관리 의무 및 그 위반 시의 제재 등을 명시	○	○
모든 과제	2. 연구과제 수행 연구원의 보안의식을 높이기 위한 보안 관련 교육 이수		○



해당 과제	세부 조치사항	이행 대상	
		연구 기관	연구 책임자
모든 과제	3. 퇴직(예정)자의 반출(예상)자료에 대한 보안성 검토, 연구성과물 회수, 전산망 접속 차단 등의 제때 조치	○	
모든 과제	4. 외부기관 파견자 등 임시직 및 방문자에 대한 별도 보안조치	○	○
모든 과제	5. 연구성과 유출 혐의(전력)자가 과제에 참여할 경우 특별 관리조치	○	
모든 과제	6. 참여연구원의 국외 출장 시 사전 보안교육 및 귀국보고(출장기간에 접촉한 사람 및 협의 내용 등을 포함한다) 실시	○	○
보안 과제	7. 외국인 연구원의 별도 보안조치(영문 보안서약서 작성, 출입지역 제한, 반출·반입 물품 제한, 특이 동향 관리 등)	○	
보안 과제	8. 보안과제 참여연구원이 과제와 관련하여 접촉하는 외국인 현황 관리	○	○
보안 과제	9. 외국인 연구원의 보안과제 참여 시 소속 기관의 장의 승인절차 이행		○

3. 연구개발 내용 및 성과의 관리

해당 과제	세부 조치사항	이행 대상	
		연구 기관	연구 책임자
모든 과제	1. 연구개발과제 수행과정 중 산출되는 모든 문서에 보안등급 표기		○
모든 과제	2. 연구수행 단계별 특허권·지식재산권 확보 방안과 주요 연구자료 및 성과물의 무단 유출 방지를 위한 보안책 마련·시행	○	○
모든 과제	3. 연구개발 성과의 대외 공개(홈페이지 게재 포함) 및 제공 시, 연구책임자의 사전 보안성 검토 확인절차 이행	○	○
모든 과제	4. 연구개발성과의 국외 기술이전(양도) 추진 시 관계 법령 준수 - 「산업기술의 유출방지 및 보호에 관한 법률」 제11조(국가핵심기술의 수출 등)	○	
모든 과제	5. 연구개발성과 활용 시 국내에 있는 자를 계약체결 대상으로 우선 고려	○	
보안 과제	6. 외부 기관과 보안과제의 공동(협동·위탁 포함)연구 협약 시 성과물의 귀속, 자료 제공 및 장비 반납 등에 관한 사전 보안대책 마련 및 적용	○	○
보안 과제	7. 연구성과물 기술 실시(사용) 계약 시 “제3자 기술 실시(사용)권 금지협약” 체결	○	



4. 연구시설 관리

해당 과제	세부 조치사항	이행 대상	
		연구 기관	연구 책임자
모든 과제	1. 노트북, 외장형 하드디스크 드라이브 등 정보통신매체에 대한 반입·출입 절차 마련 및 이행	○	○
모든 과제	2. 외곽, 주요 시설물에 폐쇄회로 텔레비전, 침입감지센서 등 첨단장비의 설치·운용	○	
모든 과제	3. 연구개발과제와 관련된 핵심기술 및 정보를 보관하는 전산실 및 중요시설물에 대해서 보호구역 지정 후 특별 보안관리 조치	○	
모든 과제	4. 외부 입주기관(벤처기업 포함)의 연구시설 내부 출입통제 조치	○	
보안 과제	5. 연구시설 출입자에 대한 개인별 출입권한 차등 부여 및 통제	○	
보안 과제	6. 외부방문자 출입 시 보안관리책임자의 사전 허가 후에 담당 직원이 방문자와 함께 방문지역 동행	○	○

5. 정보통신망 관리

해당 과제	세부 조치사항	이행 대상	
		연구 기관	연구 책임자
모든 과제	1. 연구개발과제의 보안을 목적으로 전산망 보호를 위한 방화벽 시스템, 침입탐지시스템 등 각종 장비의 설치·운영	○	
모든 과제	2. 외부에서 내부망 접속 시 사용자 인증으로 정보시스템 접근 제한 조치	○	
모든 과제	3. 컴퓨터에 각종 장비 및 소프트웨어 설치 시, 보안관리책임자의 사전 승인	○	○
모든 과제	4. 무선통신망 구축 시 비인가 사용자의 차단을 위한 사용자 인증, 암호화 통신, 암호화 키의 주기적 변경 등 보안조치	○	
모든 과제	5. 사전에 소속 기관에서 인가받은 보안 이동형 저장매체 사용	○	○
모든 과제	6. 보안시스템 안전사고에 대비 데이터 백업시스템 구축·운영 및 원거리 지역 보안시설에 중요 데이터 별도 복사본 보관	○	
모든 과제	7. 비인가 개인용 정보통신매체 반입·출입 통제 및 내부망 연결 제한	○	○
모든 과제	8. 업무용 컴퓨터 대상 보안 소프트웨어, 보안패치 등 설치 및 업데이트	○	○



해당 과제	세부 조치사항	이행 대상	
		연구 기관	연구 책임자
모든 과제	9. 보안사고에 대비하여 정보시스템 사용 기록(최소 6개월 이상) 보관 - 보관 권장기간: 1년	○	
모든 과제	10. 직책, 업무에 따라 각종 전산 자료에 대한 차등적 접근권한 부여	○	
모든 과제	11. 네트워크 자료(시스템 구성, IP 현황 등)의 대외 보안관리	○	
모든 과제	12. 전산장비 폐기 및 외부 이관 시, 하드디스크 드라이브 등에 저장된 주요 자료가 불법으로 복구되지 않도록 조치	○	○
보안 과제	13. 내부망의 연구실별 물리적 또는 논리적(방화벽 등) 분리	○	○
보안 과제	14. 업무용 컴퓨터 자료를 휴대전화, 이동형 저장매체 등 개인용 정보통신매체에 복사·저장·전송할 경우 보안관리책임자의 사전 승인	○	○
보안 과제	15. 인터넷을 이용하여 외부로 자료 전송 시, 승인 절차 등 보안대책 마련 및 이행	○	○
보안 과제	16. 메신저, 인터넷 저장소, 외부 이메일 등 자료 유출 가능 경로 접속차단	○	



[별표 4] 〈개정 2014.11.28.〉

국가연구개발사업 연구개발성과의 등록·기탁 기준 및 절차 (제25조제22항 관련)

1. 등록·기탁의 기준

가. 적용범위

연구개발성과의 등록 또는 기탁은 국가연구개발사업 수행을 통해 창출된 연구개발성과에 한정하여 적용한다.

나. 연구개발성과 중 등록대상 및 기탁대상의 구분

- 1) 등록대상: 논문, 특허, 보고서원문(전자원문 포함), 연구시설·장비, 기술요약정보, 생명자원 중 생명정보 및 소프트웨어
- 2) 기탁대상: 생명자원 중 생물자원 및 화합물

다. 등록대상 연구개발성과의 등록 범위

- 1) 논문: 국내외 학술단체에서 발간하는 학술지 및 학술대회지에 수록된 학술 논문(전자원문 포함)
- 2) 특허: 국내외에 출원 또는 등록된 특허정보
- 3) 보고서원문: 연구개발 종료 시 제출하는 최종보고서 및 연차보고서(전자원문 포함)
- 4) 연구시설·장비: 국가연구개발사업을 통하여 취득한 3천만원 이상 연구시설·장비 또는 3천만원 미만이라도 공동활용이 가능한 연구시설·장비
- 5) 기술요약정보: 기초·응용·개발단계 등의 최종보고 및 연차보고가 완료된 성과의 기술정보를 요약하여 공유·활용(기술이전·사업화 등)할 수 있도록 작성된 기록정보
- 6) 생명자원 중 생명정보: 유전체정보(서열, 발현정보 등), 단백질체정보(서열, 구조, 상호작용 등), 발현체정보[유전자(DNA)칩, 단백질칩 등] 및 그 밖의 관련 정보
- 7) 소프트웨어: 창작된 소프트웨어 및 등록에 필요한 관련 정보

라. 기탁대상 연구개발성과의 기탁 범위

- 1) 생명자원 중 생물자원: 미생물자원(세균, 곰팡이, 바이러스 등), 동물자원(사람·동물세포, 수정란 등), 식물자원(식물세포, 종자 등), 유전체자원(DNA, RNA, 플라스미드 등) 및 관련 정보



- 2) 화합물: 합성 또는 천연물에서 추출한 유기화합물 및 관련 정보
- 마. 연구개발성과가 복수의 등록 또는 기탁대상에 해당할 경우, 해당하는 모든 분야에 등록하거나 기탁하여야 한다.

2. 등록·기탁의 절차

- 가. 주관연구기관의 장 또는 전문기관의 장은 제25조제13항에 따라 미래창조과학부장관이 지정한 기관(이하 "전담기관"이라 한다)이 미래창조과학부장관과 사전협의하여 별도로 정한 등록·기탁 양식을 작성하여 해당 전담기관에 등록 또는 기탁한다. 다만, 보고서원문 및 기술요약정보의 경우에는 연구개발 종료 시 전문기관이 주관연구기관의 해당 연구개발성과의 정보를 확인한 후 전담기관에 등록한다.
- 나. 전담기관은 필요한 경우 주관연구기관 및 전문기관에 등록·기탁 연구개발성과의 활용 현황 및 관리실태 등에 관한 정보를 요청할 수 있고, 요청받은 기관은 특별한 사유가 없으면 이에 따라야 한다.
- 다. 이 외에 등록·기탁의 절차에 관한 세부적인 사항은 전담기관별 자체 운영규정으로 정할 수 있다.



[별표 5] 〈개정 2015.12.22.〉

사유별 사업비 환수 세부기준(제27조제10항 관련)

환수사유		환수기준
1. 연구개발의 결과가 극히 불량하여 중앙행정기관이 실시하는 평가에 따라 중단되거나 실패한 과제로 결정된 경우		해당 연도 출연금 전액 이내
2. 정당한 절차 없이 연구개발 내용을 국내외에 누설하거나 유출한 경우		총 수행기간 동안 지급된 출연금 전액 이내
3. 정당한 사유 없이 연구개발과제의 수행을 포기한 경우		총 수행기간 동안 지급된 출연금 전액 이내
4. 정당한 사유 없이 기술료를 납부하지 아니한 경우		환수하지 않음
5. 정당한 사유 없이 사업비 환수금을 납부하지 아니한 경우		환수하지 않음
6. 연구개발비를 사용용도 외의 용도로 사용한 경우		해당 연도 출연금 전액 이내
7. 정당한 사유 없이 연구개발성과인 지식재산권을 연구책임자나 연구원의 명의로 출원하거나 등록한 경우		환수하지 않음
8. 거짓이나 그 밖의 부정한 방법으로 연구개발에 참여하거나 수행한 경우	가. 거짓 또는 부정한 방법으로 선정된 경우	총 수행기간 동안 지급된 출연금 전액 이내
	나. 거짓 또는 부정한 방법으로 연구개발을 수행한 경우	부정행위가 이루어진 연도부터 부정행위가 적발된 해당 연도까지의 출연금 전액 이내
9. 그 밖에 국가연구개발사업을 수행하기 부적합한 경우로서 협약의 규정을 위반한 경우		해당 연도의 출연금의 범위에서 위반행위의 경중 및 위반사유를 고려한 금액



[별표 6] <개정 2015.12.22.>

제재부가금의 부과기준(제27조의4제1항 관련)

1. 제재부가금은 출연금 중 연구용도 외로 사용한 금액을 기준으로 다음 표에서 정하는 제재부가금 부과율에 따라 산정한다.

연구용도 외로 사용한 금액	제재부가금 부과율
5천만원 이하	50%
5천만원 초과 1억원 이하	2천5백만원 + 5천만원 초과금액의 100%
1억원 초과 3억원 이하	7천5백만원 + 1억원 초과금액의 150%
3억원 초과 5억원 이하	3억7천5백만원 + 3억원 초과금액의 200%
5억원 초과 10억원 이하	7억7천5백만원 + 5억원 초과금액의 250%
10억원 초과	20억2천5백만원 + 10억원 초과금액의 300%

2. 부과권자는 제재부가금 부과대상자가 다음 각 목의 어느 하나에 해당하는 경우에는 제1호에 따라 산정된 제재부가금의 2분의 1 범위에서 그 금액을 가중할 수 있다.
- 가. 제재부가금 부과대상자가 최근 5년 이내에 법 제11조의2에 따른 참여 제한, 출연금 환수 또는 제재부가금 부과 조치를 받은 경우
- 나. 삭제 <2015.12.22.>
- 다. 출연금의 50퍼센트 이상을 연구용도 외의 용도로 사용한 경우
- 라. 그 밖에 연구용도 외로 사용한 동기, 방법 및 그 결과 등을 고려하여 제재부가금을 늘릴 필요가 있다고 인정되는 경우
3. 부과권자는 제재부가금 부과대상자가 다음 각 목의 어느 하나에 해당하는 경우에는 제1호에 따라 산정된 제재부가금의 2분의 1 범위에서 그 금액을 감경할 수 있다.
- 가. 제16조에 따른 평가 결과가 우수한 것으로 판정된 경우
- 나. 위반행위를 한 자가 전문기관 등의 조사 과정에서 성실하게 협조하고, 조사 과정 중에 연구용도 외로 사용한 금액을 자발적으로 반납한 경우
- 다. 그 밖에 연구용도 외로 사용한 동기, 방법 및 그 결과 등을 고려하여 제재부가금을 줄일 필요가 있다고 인정되는 경우